



ESTADO DA BAHIA
PREFEITURA MUNICIPAL DE SANTA RITA DE CASSIA
GABINETE DO PREFEITO
CNPJ: 13.880.711/0001-40

Travessa Professora Helena, s/n centro de Santa Rita de Cássia-Ba CEP: 47.15000.

PROCESSO ADMINISTRATIVO Nº 076/2025 – CONCORRÊNCIA ELETRÔNICA Nº 005/2025

ASSUNTO: Contratação de empresa especializada para execução da obra de engenharia para construção de 50 unidades habitacionais pelo Programa Minha Casa Minha Vida - MCMV FNHIS Sub 50UBS no município de Santa Rita de Cássia/BA, conforme condições, quantidades e exigências estabelecidas neste edital e seus anexo.

INTERESSADO: SECRETARIA MUNICIPAL DE INFRAESTRUTURA

DATA DA LICITAÇÃO: 17 de outubro de 2025, às 10:00 horas.



ESTADO DA BAHIA
PREFEITURA MUNICIPAL DE SANTA RITA DE CASSIA
GABINETE DO PREFEITO
CNPJ: 13.880.711/0001-40

Travessa Professora Helena, S/n centro de Santa Rita de Cássia-Ba CEP: 47.15000.

EDITAL DE LICITAÇÃO PÚBLICA
COM INVERSÃO DE FASE, PARA EXECUÇÃO DE OBRA DE ENGENHARIA
PROCESSO ADMINISTRATIVO Nº 076/2025
CONCORRÊNCIA ELETRÔNICA Nº 005/2025

1. PREAMBULO

- a) Modo de Disputa: ABERTO.
- b) Tipo de Julgamento: MENOR PREÇO GLOBAL.
- c) Orçamento Sigiloso: NÃO.
- d) Recebimento das propostas: 29 de setembro de 2025 até dia 14 de outubro 2025, às 14:00 h.
- e) Local de envio das propostas e toda documentação exigida neste Edital, **anteriormente à disputa do certame**: Portal da Bolsa de Licitações do Brasil-BLL – www.bll.org.br.
- f) Início da Sessão de disputa: 17 de outubro de 2025, início do julgamento às 10:00 horas.
- g) Referência de tempo: horário de Brasília (DF).

Torna-se público que o Município de Santa Rita de Cássia- BA, realizará licitação pública, na modalidade CONCORRÊNCIA, na forma ELETRÔNICA, nos termos da Lei nº 14.133, 01 de abril de 2021, ainda, de acordo com as condições estabelecidas neste Edital.

2. OBJETO DA LICITAÇÃO E VALOR MÁXIMO ESTIPULADO:

- 2.1 O objeto da presente licitação é a **Contratação de empresa especializada para execução da obra de engenharia para construção de 50 unidades habitacionais pelo Programa Minha Casa Minha Vida - MCMV FNHIS Sub 50UBS no município de Santa Rita de Cássia/BA**, conforme condições, quantidades e exigências estabelecidas neste edital e seus anexos;
- 2.2 O presente edital seguirá o rito procedimental, previsto no artigo 17 da lei 14.133/2021;



ESTADO DA BAHIA
PREFEITURA MUNICIPAL DE SANTA RITA DE CASSIA
GABINETE DO PREFEITO
CNPJ: 13.880.711/0001-40

Travessa Professora Helena, S/n centro de Santa Rita de Cássia-Ba CEP: 47.15000.

2.3 A licitação será realizada por julgamento menor preço global;

2.4 O valor máximo GLOBAL estipulado para a presente licitação é de R\$ **6.500.000,00** (Seis milhões e quinhentos mil reais), conforme quantitativos e valores constantes na Planilha Orçamentárias e Cronograma Físico-Financeiro, anexos a este edital.

3. CONDIÇÕES DE PARTICIPAÇÃO:

3.1 Será necessária a apresentação de garantia de execução no limite de 5 % (cinco por cento) do valor do contrato, conforme artigo 96, combinado com o artigo 98, da Lei Federal nº 14.133, de 01 de abril de 2021, na modalidade a ser escolhida pelo futuro contratado conforme item 3.3 deste Edital, a ser integralizada em até 05 (cinco) dias após a assinatura do contrato, antes do início da obra;

3.2 Será necessária a apresentação de garantia adicional a ser apresentada pelo licitante vencedor cuja proposta for inferior a 85 % (oitenta e cinco por cento) do valor orçado pela Administração, equivalente à diferença entre este último e o valor da proposta, sem prejuízo das demais garantias exigíveis de acordo com este Edital, conforme artigo 59, § 5º, da Lei Federal nº 14.133, de 01 de abril de 2021;

3.2.1 O futuro contratado poderá escolher a modalidade da garantia adicional a ser apresentada, conforme item 3.3 deste Edital.

3.2.2 A garantia de execução prevista no item 3.1 e a garantia adicional prevista no item 3.2 deste Edital, tem por objetivo garantia o fiel cumprimento das obrigações assumidas pelo contratado perante o Município de Santa Rita de Cássia(BA), inclusive as multas, os prejuízos e as indenizações decorrentes de inadimplemento, observado que tais garantias continuarão em vigor durante toda a vigência do contrato, e deverão sofrer os ajustes necessários havendo prorrogação da vigência do contrato.

3.3 O licitante poderá optar por uma das seguintes modalidades de garantia:



ESTADO DA BAHIA
PREFEITURA MUNICIPAL DE SANTA RITA DE CASSIA
GABINETE DO PREFEITO
CNPJ: 13.880.711/0001-40

Travessa Professora Helena, s/n centro de Santa Rita de Cássia-Ba CEP: 47.15000.

3.3.1 Caução em dinheiro ou em títulos da dívida pública emitidos sob a forma escritural, mediante registro em sistema centralizado de liquidação e de custódia autorizado pelo Banco Central do Brasil, e avaliados por seus valores econômicos, conforme definido pelo Ministério da Economia:

3.3.1.1 A Caução em dinheiro será depositada na conta corrente nº 7.106-4-IPTU-Tributos Municipais, Agência 1129-0, do Banco do Brasil, em nome de este Município de Santa Rita de Cássia(BA), até o horário-limite para encaminhamento da Proposta no Portal da Bolsa de Licitações do Brasil-BLL, conforme previsto no item 1.“d” no Preâmbulo deste Edital;

3.3.2 Seguro-garantia;

3.3.3 Fiança bancária;

3.3.4 Título de capitalização custeado por pagamento único, com resgate pelo valor total.

3.3.4.1 Os documentos originais relativos aos Títulos da Dívida Pública, do Seguro-garantia, da Fiança bancária e do Título de Capitalização, deverão ser enviados pelo licitante vencedor desta licitação via Sedex em até 24 (vinte e quatro) horas após o encerramento da licitação, e o comprovante da postagem dos referidos documentos deverá ser enviado para o e-mail “licitacaosrc@outlook.com”;

3.3.4.2 O vencedor desta licitação que não encaminhar a documentação original prevista no item 3.3.4.1 acima e/ou o comprovante do envio, será desclassificado e penalizado com suspensão de participar de licitações públicas promovidas pelo Governo, em qualquer de suas esferas (Federal, Estadual e Municipal), pelo período de 06 (seis) meses;

3.3.4.3 Havendo a desclassificação do vencedor, conforme previsto no item 3.3.4.2 acima, será convocado o licitante classificado em segundo lugar e assim sucessivamente até encontrar o



ESTADO DA BAHIA
PREFEITURA MUNICIPAL DE SANTA RITA DE CASSIA
GABINETE DO PREFEITO
CNPJ: 13.880.711/0001-40

Travessa Professora Helena, S/n centro de Santa Rita de Cássia-Ba CEP: 47.15000.

licitante que satisfaça todas as condições deste Edital, inclusive o item 3.3.4.2 acima.

- 3.4 Poderão participar desta licitação as empresas que atenderem as exigências do presente edital e estiverem devidamente cadastradas junto ao Órgão Provedor do Sistema, através do site Bolsa de Leilões e Licitações do Brasil-BLL - www.bll.org.br;
- 3.5 Como requisito para participação na concorrência, em campo próprio do sistema eletrônico, o licitante deverá manifestar o pleno conhecimento e atendimento das exigências de habilitação previstas no edital;
- 3.1A empresa participante deste certame deverá estar em pleno cumprimento do disposto no inciso XXXIII do Art. 7º da CF e na Lei nº 9.854 de 27 de outubro de 1999, podendo ser exigida a comprovação a qualquer tempo;
- 3.1O licitante responsabiliza-se exclusiva e formalmente pelas transações efetuadas em seu nome, assume como firmes e verdadeiras suas propostas e seus lances, inclusive os atos praticados diretamente ou por seu representante, excluída a responsabilidade do provedor do sistema ou do órgão ou entidade promotora da licitação por eventuais danos decorrentes de uso indevido das credenciais de acesso, ainda que por terceiros;
- 3.1Será concedido tratamento favorecido para as microempresas e empresas de pequeno porte, para o agricultor familiar, o produtor rural pessoa física e para o microempreendedor individual – MEI, nos limites previstos da Lei Complementar nº 123, de 2006;
- 3.1Os profissionais organizados sob a forma de cooperativa poderão participar de licitação quando:
- 3.9.1A constituição e o funcionamento da cooperativa observarem as regras estabelecidas na legislação aplicável, em especial a Lei nº 5.764, de 16 de dezembro de 1971, a Lei nº 12.690, de 19 de julho de 2012, e a Lei Complementar nº 130, de 17 de abril de 2009;
- 3.9.2A cooperativa apresentar demonstrativo de atuação em regime cooperado, com repartição de receitas e despesas entre os cooperados;



ESTADO DA BAHIA
PREFEITURA MUNICIPAL DE SANTA RITA DE CASSIA
GABINETE DO PREFEITO
CNPJ: 13.880.711/0001-40

Travessa Professora Helena, s/n centro de Santa Rita de Cássia-Ba CEP: 47.15000.

3.9.3 Qualquer cooperado, com igual qualificação, for capaz de executar o objeto contratado, vedado à Administração indicar nominalmente pessoas; e

3.9.4 O objeto da licitação referir-se, em se tratando de cooperativas enquadradas na Lei nº 12.690, de 19 de julho de 2012, a serviços especializados constantes do objeto social da cooperativa, a serem executados de forma complementar à sua atuação.

3.1 Não poderão participar da presente licitação:

3.10.1 Aquele que não atenda às condições deste Edital e seu(s) anexo(s);

3.10.2 Autor do anteprojeto, do projeto básico ou do projeto executivo, pessoa física ou jurídica, quando a licitação versar sobre obra, serviços ou fornecimento de bens a ele relacionados;

3.10.3 Empresa, isoladamente ou em consórcio, responsável pela elaboração do projeto básico ou do projeto executivo, ou empresa da qual o autor do projeto seja dirigente, gerente, controlador, acionista ou detentor de mais de 5% (cinco por cento) do capital com direito a voto, responsável técnico ou subcontratado, quando a licitação versar sobre obra, serviços ou fornecimento de bens a ela necessários;

3.10.4 Pessoa física ou jurídica que se encontre, ao tempo da licitação, impossibilitada de participar da licitação em decorrência de sanção que lhe foi imposta;

3.10.5 Aquele que mantenha vínculo de natureza técnica, comercial, econômica, financeira, trabalhista ou civil com dirigente do órgão ou entidade contratante ou com agente público que desempenhe função na licitação ou atue na fiscalização ou na gestão do contrato, ou que deles seja cônjuge, companheiro ou parente em linha reta, colateral ou por afinidade, até o terceiro grau, devendo essa proibição constar expressamente do edital de licitação;

3.10.6 Empresas controladoras, controladas ou coligadas, nos termos da Lei nº 6.404, de 15 de dezembro de 1976, concorrendo entre si;



ESTADO DA BAHIA
PREFEITURA MUNICIPAL DE SANTA RITA DE CASSIA
GABINETE DO PREFEITO
CNPJ: 13.880.711/0001-40

Travessa Professora Helena, s/n centro de Santa Rita de Cássia-Ba CEP: 47.15000.

- 3.10.7 Pessoa física ou jurídica que, nos 5 (cinco) anos anteriores à divulgação do edital, tenha sido condenada judicialmente, com trânsito em julgado, por exploração de trabalho infantil, por submissão de trabalhadores a condições análogas às de escravo ou por contratação de adolescentes nos casos vedados pela legislação trabalhista;
- 3.10.8 Agente público do órgão ou entidade licitante;
- 3.10.9 Organizações da Sociedade Civil de Interesse Público - OSCIP, atuando nessa condição; e
- 3.10.10 Não poderá participar, direta ou indiretamente, da licitação ou da execução do contrato agente público do órgão ou entidade contratante, devendo ser observadas as situações que possam configurar conflito de interesses no exercício ou após o exercício do cargo ou emprego, nos termos da legislação que disciplina a matéria, conforme § 1º do art. 9º da Lei nº 14.133, de 2021, estendendo-se a terceiro que auxilie a condução da contratação na qualidade de integrante de equipe de apoio, profissional especializado ou funcionário ou representante de empresa que preste assessoria técnica.
- 3.10.11 É vedada a participação de empresas reunidas sob forma de consórcio.
- 3.11 O impedimento de que trata o item 3.10.4 será também aplicado ao licitante que atue em substituição a outra pessoa, física ou jurídica, com o intuito de burlar a efetividade da sanção a ela aplicada, inclusive a sua controladora, controlada ou coligada, desde que devidamente comprovado o ilícito ou a utilização fraudulenta da personalidade jurídica do licitante;
- 3.12 O autor dos projetos e a empresa a que se referem os itens 3.10.2 e 3.10.3 poderão participar no apoio das atividades de planejamento da contratação, de execução da licitação ou de gestão do contrato, desde que sob supervisão exclusiva de agentes públicos do órgão ou entidade; e
- 3.13 Equiparam-se aos autores do projeto as empresas integrantes do mesmo grupo econômico.



ESTADO DA BAHIA
PREFEITURA MUNICIPAL DE SANTA RITA DE CASSIA
GABINETE DO PREFEITO
CNPJ: 13.880.711/0001-40

Travessa Professora Helena, S/n centro de Santa Rita de Cássia-Ba CEP: 47.15000.

4 DA INVERSÃO DE FASE – HABILITAÇÃO

4.1A presente licitação será realizada com INVERSÃO DE FASES, permitida no artigo 17, inciso V, § 1º da Lei nº 14.133/2021, devendo a habilitação dos licitantes preceder a fase de apresentação de propostas e lances, em busca da melhor prestação dos serviços que compõem o objeto deste certame.

4.2A inversão de fases terá como benefícios a verificação prévia da qualificação técnica, da experiência e da qualidade dos serviços prestados pelos licitantes, em busca de atender aos parâmetros mínimos de qualidade definidos no Termo de Referência, na tentativa de evitar a mácula no preço com a realização da disputa de lances antes do julgamento da capacidade de execução do objeto. Assim, a disputa ocorrerá após a análise da habilitação dos licitantes, sendo o menor preço o critério decisivo na escolha da melhor proposta para a administração.

4.3 A administração espera poder avaliar o acervo técnico dentro das exigências do Termo de Referência e assim quantificar as empresas que puderam ofertar os lances no certame. A inversão de fases trará benefícios para o erário, uma vez que a gestão municipal poderá avaliar com mais critérios a habilitação das empresas, com observância na sua capacitação técnica, com o objetivo de que a sessão de lances seja apenas com empresas que realmente tenham capacidade técnica compatível com o montante de serviços ora apresentados e possam atender a administração dentro das normas vigentes e cumprir todos os prazos do futuro contrato. Não obstante, a complexidade da proposta e sua elaboração de forma coerente e exequível é fundamental para a qualidade dos serviços prestados pelos licitantes.

5 APRESENTAÇÃO DAS PROPOSTAS E DOCUMENTOS DE HABILITAÇÃO:

5.1A proposta deverá ser apresentada até a data e o horário estabelecidos no preâmbulo deste edital, exclusivamente por meio do sistema, concomitantemente com os documentos de habilitação exigidos no edital, proposta com a descrição do objeto ofertado e o preço;



ESTADO DA BAHIA
PREFEITURA MUNICIPAL DE SANTA RITA DE CASSIA
GABINETE DO PREFEITO
CNPJ: 13.880.711/0001-40

Travessa Professora Helena, s/n centro de Santa Rita de Cássia-Ba CEP: 47.15000.

- 5.2 O envio da proposta, acompanhada dos documentos de habilitação exigidos no edital, nos termos do disposto no item 8.1, ocorrerá por meio de chave de acesso e senha;
- 5.3 Os documentos listados no item da HABILITAÇÃO deverão ser anexados no sistema juntamente com a proposta, previamente à abertura da sessão pública e sua ausência ensejará em desclassificação;
- 5.4 Os licitantes poderão retirar ou substituir a proposta e os documentos de habilitação anteriormente inseridos no sistema, até o horário limite para apresentação das propostas previsto item 1.º d) do Preâmbulo deste Edital;
- 5.5 O licitante deverá enviar sua proposta, mediante o preenchimento, no sistema eletrônico, dos seguintes campos:
- 5.5.1 Valor unitário e total para cada item ou lote de itens (conforme o caso), em moeda corrente nacional, 2 (duas) casas decimais após a vírgula;
 - 5.5.2 Marca, modelo e fabricante de cada item ofertado (conforme o caso); e
 - 5.5.3 Descrição detalhada do objeto indicando, no que for aplicável, o modelo, prazo de validade ou de garantia, número do registro ou inscrição do bem no órgão competente, quando for o caso;
- 5.6 A licitante deverá, ainda, anexar à Proposta Financeira, Planilha Orçamentária, Cronograma Físico-Financeiro, composição da Bonificações e Despesas Indiretas (BDI) e dos Encargos Sociais (ES) elaborados pela empresa, compreendendo todos os itens constantes dos anexos deste edital (assinados pelo Responsável Técnico e pelo representante legal da empresa);
- 5.7 Todas as especificações do objeto contidas na proposta vinculam a Contratada e, havendo divergência entre as condições da proposta e as cláusulas deste Edital, incluindo seus anexos, prevalecerão as últimas;
- 5.8 Nos valores propostos estarão inclusos todos os custos operacionais, encargos previdenciários, trabalhistas, tributários, comerciais e quaisquer outros que incidam direta ou indiretamente no fornecimento dos bens e/ou prestação dos serviços;



ESTADO DA BAHIA
PREFEITURA MUNICIPAL DE SANTA RITA DE CASSIA
GABINETE DO PREFEITO
CNPJ: 13.880.711/0001-40

Travessa Professora Helena, S/n centro de Santa Rita de Cássia-Ba CEP: 47.15000.

- 5.9 O Prazo de validade da proposta é de no mínimo 60 (sessenta) dias, a contar da data da sessão desta Concorrência Eletrônica, devendo ser declarado no sistema;
- 5.10 Os preços ofertados, tanto na proposta inicial, quanto na etapa de lances, serão de exclusiva responsabilidade do licitante, não lhe assistindo o direito de pleitear qualquer alteração, sob alegação de erro, omissão ou qualquer outro pretexto.
- 5.11 O licitante, ao enviar sua proposta, deverá preencher, em campo próprio do sistema eletrônico, as seguintes Declarações on-line, fornecidas pelo Sistema ou na falta deste, declaração de Habilitação (MODELO ANEXO IV), de acordo com o abaixo assinalado:
- 5.11.1 Declaração, sob as penas da Lei, que não ultrapassou o limite de faturamento e cumpre os requisitos estabelecidos no Art. 3º da Lei Complementar nº 123, de 14 de dezembro de 2006, sendo apto a usufruir do tratamento favorecido estabelecido nos artigos 42 ao 49 da referida Lei Complementar. A indicação do campo “não” apenas produzirá o efeito de a licitante não ter direito ao tratamento favorecido previsto na Lei Complementar nº 123, de 2006, mesmo que seja qualificada como microempresa ou empresa de pequeno porte;
- 5.11.2 Declaração para fins do inciso XXXIII do artigo 7º da Constituição Federal, com redação dada pela Emenda Constitucional, nº 20/98, que não emprega menores de dezoito anos em trabalho noturno, perigoso ou insalubre e de que qualquer trabalho a menores de 16 anos;
- 5.11.3 Declaração de concordância com as condições contidas no edital e seus anexos, bem como de cumprimento pleno dos requisitos de habilitação definidos no edital;
- 5.11.4 Sob pena de desclassificação, declaração que as propostas econômicas compreendem a integralidade dos custos para atendimento dos direitos trabalhistas assegurados na Constituição Federal, nas leis trabalhistas, nas normas infralegais, nas convenções coletivas de trabalho e nos



ESTADO DA BAHIA
PREFEITURA MUNICIPAL DE SANTA RITA DE CASSIA
GABINETE DO PREFEITO
CNPJ: 13.880.711/0001-40

Travessa Professora Helena, s/n centro de Santa Rita de Cássia-Ba CEP: 47.15000.

- termos de ajustamento de conduta vigentes na data de entrega das propostas;
- 5.11.5 Declaração de não possuir em sua cadeia produtiva, empregados executando trabalho degradante ou forçado, nos termos do inciso III e IV do art.1º e no inciso III do art.5º da Constituição Federal;
- 5.11.6 Declaração, sob as penas da lei, que até a presente data inexistem fatos impeditivos para sua habilitação no presente processo licitatório, ciente da obrigatoriedade de declarar ocorrências posteriores; e
- 5.11.7 Declaração de que cumpre as exigências de reserva de cargos para pessoa com deficiência e para reabilitado da Previdência Social, previstas em lei e em outras normas específicas.
- 5.12 O licitante organizado em cooperativa deverá declarar, ainda, em campo próprio do sistema eletrônico, que cumpre os requisitos estabelecidos no artigo 16 da Lei nº 14.133, de 2021;
- 5.13 Declarações falsas, relativas ao cumprimento dos requisitos de habilitação e proposta, sujeitarão a licitante às sanções previstas neste Edital;
- 5.14 Caberá ao licitante interessado em participar da licitação acompanhar as operações no sistema eletrônico durante o processo licitatório e se responsabilizar pelo ônus decorrente da perda de negócios diante da inobservância de mensagens emitidas pela Administração ou de sua desconexão;
- 5.15 O licitante deverá comunicar imediatamente ao provedor do sistema qualquer acontecimento que possa comprometer o sigilo ou a segurança, para imediato bloqueio de acesso.
- 5.16 Será exigida no momento da apresentação da proposta, a comprovação do recolhimento de quantia a título de garantia de proposta, como requisito de pré-habilitação de até 1% (um por cento) do valor inicial estimado, conforme art. 58 da Lei nº 14.133, de 2021. A garantia da proposta deverá ter validade mínima de 60 (sessenta) dias contados da data de abertura do certame e apresentação da proposta e documentos da habilitação. O licitante deverá enviar comprovante de pagamento junto a garantia de proposta



ESTADO DA BAHIA
PREFEITURA MUNICIPAL DE SANTA RITA DE CASSIA
GABINETE DO PREFEITO
CNPJ: 13.880.711/0001-40

Travessa Professora Helena, s/n centro de Santa Rita de Cássia-Ba CEP: 47.15000.

6 ABERTURA DA SESSÃO PÚBLICA E DO ENVIO DE LANCES ELETRÔNICOS

- 6.1 Em razão da inversão de fases, a sessão será aberta com a verificação dos documentos de habilitação dos proponentes. Decidida a habilitação/inabilitação, e só após a conclusão da fase habilitação se iniciará a fase de julgamento de propostas;
- 6.2 Como condição prévia ao exame da documentação de habilitação do licitante, o Agente de Contratação verificará o eventual descumprimento das condições de participação, especialmente quanto à existência de sanção que impeça a participação no certame ou a futura contratação, mediante a consulta aos seguintes cadastros:
- 6.2.1 Sistema de Cadastramento de Fornecedores, se houver;
- 6.2.2 Consulta Consolidada de Pessoa Jurídica do Tribunal de Contas da União
(<https://certidoes-apf.apps.tcu.gov.br/>)
- 6.3 Constatada a existência de sanção que impeça a participação ou contratação, o Agente de Contratação reputará o licitante inabilitado, por falta de condição de participação.
- 6.4 A partir do dia e horário previsto no chat eletrônico, a sessão pública na internet será aberta pelo Agente de Contratação com a utilização de sua chave de acesso e senha;
- 6.5 É facultado ao Agente de Contratação analisar as propostas e desclassificar aquelas que não estejam em conformidade com o estabelecido neste edital, devendo ser fundamentada esta decisão e registrada no sistema, sendo acompanhado em tempo real pelos participantes;
- 6.6 Será desclassificada a proposta que identifique o licitante;
- 6.7 Quaisquer dúvidas concernentes à fase de lances deverão ser suscitadas exclusivamente pelo chat disponível pelo portal;
- 6.8 O sistema ordenará automaticamente as propostas classificadas pelo Agente de Contratação, participando da etapa de lances apenas as que forem classificadas;
- 6.9 Classificadas as propostas, o Agente de Contratação dará início à fase competitiva, oportunidade em que os licitantes poderão encaminhar lances exclusivamente por meio do sistema eletrônico;



ESTADO DA BAHIA
PREFEITURA MUNICIPAL DE SANTA RITA DE CASSIA
GABINETE DO PREFEITO
CNPJ: 13.880.711/0001-40

Travessa Professora Helena, S/n centro de Santa Rita de Cássia-Ba CEP: 47.15000.

- 5.6.1 Após classificação das propostas, o sistema abrirá a oportunidade para que os licitantes ofertem lances eletrônicos, sucessivos e de valores decrescentes, observando os menores valores registrados no sistema.
- 6.10 Os lances deverão ser sucessivos, podendo apenas oferecer valor inferior ao último lance por ele ofertado e registrado pelo sistema, observado, que incidirá tanto em relação aos lances intermediários quanto em relação ao lance que cobrir a melhor oferta. A diferença mínima entre um lance e outro não poderá ser inferior a R\$ 2.000,00 (dois mil reais);
- 5.7.1 Durante a Sessão o Agente de Contratação poderá determinar outros valores mínimos de diferença entre um lance e outro, objetivando melhor otimização do tempo;
- 6.11 Não serão aceitos dois ou mais lances iguais e prevalecerá aquele que for recebido e registrado primeiro;
- 6.12 Durante a sessão pública, os licitantes serão informados, em tempo real, do valor do menor lance registrado, vedada a identificação do licitante;
- 6.13 O modo de disputa será o “ABERTO”, estando estimado o prazo de disputa de 15 (quinze) minutos para recepção dos lances eletrônicos.
- 6.13.1 Transcorrido o prazo de 15 (quinze) minutos, o sistema encaminhará o aviso de fechamento iminente dos lances eletrônicos.
- 6.14 O sistema classificará as propostas mais vantajosas ao Município, em ordem crescente;
- 6.15 Após a etapa de envio de lances eletrônicos, haverá a aplicação dos critérios de desempate previstos nos art. 44 e art. 45 da Lei Complementar nº 123, de 14 de dezembro de 2006, havendo microempresa e empresa de pequeno porte presente no certame;

7 FASE DE JULGAMENTO:

- 7.1 Encerrada a etapa de negociação, o Agente de Contratação verificará se o licitante provisoriamente classificado em primeiro lugar atende às condições de participação no certame, conforme previsto no art. 14 da Lei nº 14.133/2021,



ESTADO DA BAHIA
PREFEITURA MUNICIPAL DE SANTA RITA DE CASSIA
GABINETE DO PREFEITO
CNPJ: 13.880.711/0001-40

Travessa Professora Helena, s/n centro de Santa Rita de Cássia-Ba CEP: 47.15000.

- especialmente quanto à existência de sanção que impeça a participação no certame ou a futura contratação;
- 7.2 Constatada a existência de sanção, o licitante será reputado inabilitado, por falta de condição de participação;
- 7.3 Caso atendidas as condições de participação, será iniciado o procedimento de habilitação;
- 7.4 Caso o licitante provisoriamente classificado em primeiro lugar tenha se utilizado de algum tratamento favorecido às ME/EPPs, o Agente de Contratação verificará se faz jus ao benefício, em conformidade com o item 3.8 deste edital.
- 7.5 Verificadas as condições de participação e de utilização do tratamento favorecido, o Agente de Contratação examinará a proposta classificada em primeiro lugar quanto à adequação ao objeto e à compatibilidade do preço em relação ao máximo estipulado para contratação neste Edital e em seus anexos.
- 7.6 Serão desclassificadas as propostas que:
- 7.6.1 Contiverem vícios insanáveis;
 - 7.6.2 Não obedecerem às especificações técnicas contidas no Anexo I - Termo de Referência;
 - 7.6.3 Apresentarem preços inexequíveis ou permanecerem acima do orçamento estimado para a contratação;
 - 7.6.4 Não tiverem sua exequibilidade demonstrada, quando exigido pela Administração;
 - 7.6.5 Apresentarem desconformidade com quaisquer outras exigências do edital, desde que insanável;
- 7.7 A verificação da conformidade das propostas poderá ser feita exclusivamente em relação à proposta mais bem classificada;
- 7.8 A Administração poderá realizar diligências para aferir a exequibilidade das propostas ou exigir dos licitantes que ela seja demonstrada, conforme disposto no item 7.9.5.;
- 7.9 Em contratação de serviços de engenharia, além das disposições acima, a análise de exequibilidade e sobrepreço considerará o seguinte:



ESTADO DA BAHIA
PREFEITURA MUNICIPAL DE SANTA RITA DE CASSIA
GABINETE DO PREFEITO
CNPJ: 13.880.711/0001-40

Travessa Professora Helena, S/n centro de Santa Rita de Cássia-Ba CEP: 47.15000.

- 7.9.1 Nos regimes de execução por tarefa, empreitada por preço global ou empreitada integral, semi-integrada ou integrada, a caracterização do sobrepreço se dará pela superação do valor global estimado pela Administração;
- 7.9.2 No regime de empreitada por preço unitário, a caracterização do sobrepreço se dará pela superação do valor global estimado e pela superação de custo unitário tido como relevante, conforme planilha anexa ao edital.
- 7.9.3 No caso de serviços de engenharia, serão consideradas inexequíveis as propostas cujos valores forem inferiores a 75% (setenta e cinco por cento) do valor orçado pela Administração, independentemente do regime de execução.
- 7.9.4 Será exigida garantia adicional do licitante vencedor cuja proposta for inferior a 85% (oitenta e cinco por cento) do valor orçado pela Administração, equivalente à diferença entre este último e o valor da proposta, sem prejuízo das demais garantias exigíveis de acordo com a Lei, conforme item 3.3 deste Edital.
- 7.9.5 Se houver indícios de inexequibilidade da proposta de preço, ou em caso da necessidade de esclarecimentos complementares, poderão ser efetuadas diligências, para que a empresa comprove a exequibilidade da proposta.
- 7.9.6 Caso o custo global estimado do objeto licitado tenha sido decomposto em seus respectivos custos unitários por meio de Planilha de Custos e Formação de Preços elaborada pela Administração, o licitante classificado em primeiro lugar será convocado para apresentar Planilha por ele elaborada, com os respectivos valores adequados ao valor final da sua proposta, sob pena de não aceitação da proposta.
- 7.9.7 O licitante vencedor será convocado a apresentar à Administração, por meio eletrônico, as Proposta Financeira, Planilha Orçamentária, Cronograma Físico-Financeiro, composição da Bonificações e Despesas Indiretas (BDI) e dos Encargos Sociais (ES) com os**



ESTADO DA BAHIA
PREFEITURA MUNICIPAL DE SANTA RITA DE CASSIA
GABINETE DO PREFEITO
CNPJ: 13.880.711/0001-40

Travessa Professora Helena, S/n centro de Santa Rita de Cássia-Ba CEP: 47.15000.

respectivos valores adequados ao valor final da proposta vencedora.

7.10 Erros no preenchimento da planilha não constituem motivo para a desclassificação da proposta. A planilha poderá ser ajustada pelo fornecedor, no prazo indicado pelo sistema, desde que não haja majoração do preço e que se comprove que este é o bastante para arcar com todos os custos da contratação;

7.10.1 O ajuste de que trata este dispositivo se limita a sanar erros ou falhas que não alterem a substância das propostas;

7.10.2 Considera-se erro no preenchimento da planilha passível de correção a indicação de recolhimento de impostos e contribuições na forma do Simples Nacional, quando não cabível esse regime;

7.11 Para fins de análise da proposta quanto ao cumprimento das especificações do objeto, poderá ser solicitada a manifestação escrita do setor requisitante do serviço ou da área especializada no objeto;

7.12 Em caso de empate entre duas ou mais propostas, serão utilizados os seguintes critérios de desempate, nesta ordem:

7.12.1 Disputa final, hipótese em que os licitantes empatados poderão apresentar nova proposta em ato contínuo à classificação;

7.12.2 Avaliação do desempenho contratual prévio dos licitantes, para a qual deverão preferencialmente ser utilizados registros cadastrais para efeito de atesto de cumprimento de obrigações previstos nesta Lei;

7.12.3 Desenvolvimento pelo licitante de ações de equidade entre homens e mulheres no ambiente de trabalho, conforme regulamento;

7.12.4 Desenvolvimento pelo licitante de programa de integridade, conforme orientações dos órgãos de controle.

7.13 Em igualdade de condições, se não houver desempate, será assegurada preferência, sucessivamente, aos bens e serviços produzidos ou prestados por:

7.13.1 Empresas brasileiras;

7.13.2 Empresas que invistam em pesquisa e no desenvolvimento de tecnologia no País; e



ESTADO DA BAHIA
PREFEITURA MUNICIPAL DE SANTA RITA DE CASSIA
GABINETE DO PREFEITO
CNPJ: 13.880.711/0001-40

Travessa Professora Helena, s/n centro de Santa Rita de Cássia-Ba CEP: 47.15000.

7.13.3 Empresas que comprovem a prática de mitigação, nos termos da Lei nº 12.187, de 29 de dezembro de 2009.

7.14 As regras de desempate previstas não prejudicarão a aplicação do disposto no art. 44 da Lei Complementar nº 123, de 14 de dezembro de 2006.

7.15 Definido o resultado do julgamento, a Administração poderá negociar condições mais vantajosas com o primeiro colocado.

7.15.1 A negociação poderá ser feita com os demais licitantes, segundo a ordem de classificação inicialmente estabelecida, quando o primeiro colocado, mesmo após a negociação, for desclassificado em razão de sua proposta permanecer acima do preço máximo definido pela Administração.

8 HABILITAÇÃO:

8.1 Na presente licitação, a fase de habilitação ANTECEDERÁ a fase de apresentação de propostas e lances e de julgamento, conforme artigo 17, inciso V, § 1º da Lei nº 14.133/2021.

Habilitação Jurídica

8.1.1 Ato Constitutivo, Estatuto ou Contrato Social, e alterações, se houver devidamente registrado na Junta Comercial ou órgão semelhante, em se tratando de sociedades comerciais, acompanhado, no caso de sociedade por ações, de documento de eleição de seus atuais administradores; inscrição do ato constitutivo, no caso de sociedade civil, acompanhado de prova da diretoria em exercício; ou decreto de autorização, em se tratando de empresa ou sociedade estrangeira em funcionamento no País, em vigor;

8.1.2 Cédula de Identidade do representante da licitante, conforme Contrato Social;

8.1.3 CPF do representante da licitante, conforme Contrato Social;



ESTADO DA BAHIA
PREFEITURA MUNICIPAL DE SANTA RITA DE CASSIA
GABINETE DO PREFEITO
CNPJ: 13.880.711/0001-40

Travessa Professora Helena, s/n centro de Santa Rita de Cássia-Ba CEP: 47.15000.

Regularidade Fiscal

- 8.1.4 Prova de Inscrição no CNPJ (Cadastro Nacional de Pessoa Jurídica, com prazo de emissão inferior a 30 dias;
- 8.1.5 Inscrição no cadastro de contribuintes municipal, relativo ao domicílio ou sede do licitante, pertinente ao seu ramo de atividade e compatível com o objeto contratual, com prazo de emissão inferior a 30 dias;
- 8.1.6 Certidão Conjunta, emitida pela Secretaria da Receita Federal, referente a Tributos Federais e quanto à Dívida Ativa da União;
- 8.1.7 Certidão Negativa de débitos para com a Fazenda Estadual do domicílio da sede da licitante;
- 8.1.8 Certidão Negativa de débitos para com a Fazenda Municipal do domicílio da sede da licitante;
- 8.1.9 Certificado de Regularidade do FGTS (CRF) perante o Fundo de Garantia do Tempo de Serviço;
- 8.1.10 Certidão Negativa de Débitos Trabalhistas - CNDT;
- 8.1.11 Declaração de que suas propostas econômicas compreendem a integralidade dos custos para atendimento dos direitos trabalhistas assegurados na Constituição Federal, nas leis trabalhistas, nas normas infra legais, nas convenções coletivas de trabalho e nos termos de ajustamento de conduta vigentes na data de entrega das propostas.
- 8.1.12 Certidão Simplificada da Junta Comercial ou documento semelhante ou Declaração firmada por representante legal da empresa, para as empresas que usufruíram dos benefícios da Lei Complementar nº 123/2006.

Qualificação Técnica

Qualificação Técnica Operacional

- 8.1.13 Registro ou inscrição da empresa e do(s) responsável(is) técnico(s) Arquiteto e Urbanista ou Engenheiro Civil ou Técnico Equivalente, no Conselho Regional de Engenharia e Agronomia - CREA e/ou CAU -



ESTADO DA BAHIA
PREFEITURA MUNICIPAL DE SANTA RITA DE CASSIA
GABINETE DO PREFEITO
CNPJ: 13.880.711/0001-40

Travessa Professora Helena, s/n centro de Santa Rita de Cássia-Ba CEP: 47.15000.

Conselho de Arquitetura e Urbanismo, ou entidade equivalente com jurisdição sobre o domicílio da sede do licitante, sendo que o licitante vencedor por ocasião da assinatura do contrato deverá apresentar os respectivos vistos dos responsáveis técnicos no CREA e/ou CAU ou entidade equivalente com jurisdição sobre o domicílio da sede do licitante;

8.1.13.1 Caso a licitante vencedora apresente o Certificado de Inscrição e Regularidade junto ao CREA o qual não seja da circunscrição do Estado do Bahia, deverá o Certificado receber o visto do CREA/BA conforme Resolução nº 1.121/19, artigo 14, CONFEA, como pré-condição para assinatura do contrato;

8.1.14 Certidão de Registro na entidade profissional competente (CREA- Conselho Regional de Engenharia e Agronomia) atualizada do(s) seu(s) responsável(s) técnico(s), com, no mínimo, 01 (um) com formação em Engenharia Civil;

8.1.15 Comprovação de capacitação técnico-operacional, certidões ou atestados, que demonstrem capacidade operacional na execução de serviços similares de complexidade tecnológica e operacional equivalente ou superior (art. 67, inc. II, parte inicial, da Lei Federal nº 14.133, de 2021), limitada às parcelas de maior relevância ou valor significativo, sendo admitida a execução mínima dos seguintes quantitativos:

SERVIÇO	UNID.	QUANTIDADE ORÇADA	QUANTIDADE A SER COMPROVADA (50%)
Alvenaria de vedação de blocos cerâmicos furados na horizontal de 9x19x19 cm e argamassa de assentamento	M2	5.316,50	2.658,25
Armação de pilar ou viga de estrutura convencional de concreto armado utilizando aço ca-50 de 10,0 mm	KG	24.359,00	12.179,50
Trama de aço composta por ripas e caibros para telhados de até 2 águas para telha de encaixe de cerâmica ou de concreto	M2	3.123,50	1.561,75



ESTADO DA BAHIA
PREFEITURA MUNICIPAL DE SANTA RITA DE CASSIA
GABINETE DO PREFEITO
CNPJ: 13.880.711/0001-40

Travessa Professora Helena, s/n centro de Santa Rita de Cássia-Ba CEP: 47.15000.

Emboço ou massa única em argamassa traço 1:2:8, preparo mecânico com betoneira 400 l	M2	3.588,00	1.794,00
Fabricação, montagem e desmontagem de fôrma para sapata, em chapa de madeira compensada	M2	1.080,00	540,00
Forro em réguas de PVC, frisado	M2	2.207,50	1.103,75
Kit de porta de madeira para pintura	UN	150,00	75,00
Concretagem de sapata, fck 20 mpa	M3	129,50	64,75

- 8.1.16 A licitante poderá apresentar 01 (um) atestado com todos os itens (em conjunto) ou 01 (um) atestado para cada item requerido (isolado);
- 8.1.17 Comprovação através de apresentação de atestados, em nome da empresa licitante, que comprovem a execução de obras habitacionais de interesse social de no mínimo 50 unidades habitacionais;
- 8.1.18 Comprovação de Participação da empresa licitante em programas como Minha Casa Minha Vida;
- 8.1.19 Certificação vigente da empresa licitante no PBQP-H (Programa Brasileiro da Qualidade e Produtividade do Habitat) do SiAC para obras de edificações.

Qualificação Técnica Profissional

- 8.1.19.1 Comprovação de capacitação técnico-profissional, através da apresentação de atestado(s) em papel timbrado fornecido(s) por pessoa(s) jurídica(s) de direito público ou privado identificado em nome da licitante, acompanhado da Certidão de Acervo Técnico – CAT do profissional responsável técnico do serviço que detém a certidão por execução de obra ou serviço de características semelhantes às do objeto da licitação, limitadas estas às parcelas de maior relevância ou valor significativo a seguir definidas:

SERVIÇO
Alvenaria de vedação de blocos cerâmicos furados na horizontal de 9x19x19 cm e argamassa de assentamento



ESTADO DA BAHIA
PREFEITURA MUNICIPAL DE SANTA RITA DE CASSIA
GABINETE DO PREFEITO
CNPJ: 13.880.711/0001-40

Travessa Professora Helena, s/n centro de Santa Rita de Cássia-Ba CEP: 47.15000.

Armação de pilar ou viga de estrutura convencional de concreto armado utilizando aço ca-50 de 10,0 mm
Trama de aço composta por ripas e caibros para telhados de até 2 águas para telha de encaixe de cerâmica ou de concreto
Emboço ou massa única em argamassa traço 1:2:8, preparo mecânico com betoneira 400 l
Fabricação, montagem e desmontagem de fôrma para sapata, em chapa de madeira compensada
Forro em régua de PVC, frisado
Kit de porta de madeira para pintura
Concretagem de sapata, fck 20 mpa

8.1.19.2 . A apresentação de profissional, devidamente registrado no conselho profissional competente, quando for o caso, detentor de Certidão de Acervo Técnico – CAT por execução de serviço de características semelhantes, para fins de contratação (art. 67, inc. I da Lei Federal nº 14.133, de 2021), cujo vínculo poderá ser comprovado através de: a) Carteira de Trabalho; b) Certidão do Conselho Profissional; c) Contrato social; d) Contrato de prestação de serviços; e) Termo através do qual o profissional assumira a responsabilidade técnica pela obra ou serviço licitado e o compromisso de integrar o quadro técnico da empresa no caso do objeto contratual vir a ser a esta adjudicado;

8.1.19.3 Os profissionais indicados pela licitante para fins de comprovação da capacitação técnica deverão participar da obra ou serviço objeto da licitação, admitindo-se a sua substituição por profissionais de experiência equivalente ou superior, desde que aprovada pela Administração (art. 67, §6º, da Lei Federal nº 14.133, de 2021);



ESTADO DA BAHIA
PREFEITURA MUNICIPAL DE SANTA RITA DE CASSIA
GABINETE DO PREFEITO
CNPJ: 13.880.711/0001-40

Travessa Professora Helena, s/n centro de Santa Rita de Cássia-Ba CEP: 47.15000.

8.1.19.4 Não será admitido que um mesmo profissional indicado como responsável técnico participe de mais de uma proposta apresentada por licitantes diversos

8.1.19.5 Indicação do pessoal técnico, das instalações e do aparelhamento adequados e disponíveis para a realização do objeto da licitação, bem como da qualificação de cada membro da equipe técnica que se responsabilizará pelos trabalhos.

8.1.20 Atestado de Vistoria fornecido pela Prefeitura Municipal de Santa Rita de Cássia(BA), devidamente assinado por quem de direito da empresa licitante e pelo responsável do setor competente da PREFEITURA, devendo a vistoria ser previamente agendada através do e-mail "licitacaosrc@outlook.com", de modo que seu agendamento não coincida com o agendamento de outros licitantes, sendo feita em até 01 (um) dia útil anterior a data de abertura da licitação, não sendo aceitas alegações posteriores de desconhecimento das condições necessárias à execução dos serviços. **Não haverá vistoria sem prévio agendamento;**

8.1.20.1 Caso o licitante opte por não realizar Vistoria deverá manifestar esta opção na Proposta, assumindo todos os riscos, não sendo motivo para nenhuma justificativa, no futuro.

Qualificação Econômico-Financeira

8.1.21 Certidão Negativa de Falência, Concordata e Recuperação Judicial e Extrajudicial, bem como certidão de Insolvência civil pessoa jurídica expedida pelo Cartório Distribuidor da sede da licitante;

8.1.22 Balanço patrimonial, demonstração de resultado de exercício e demais demonstrações contábeis dos 2 (dois) últimos exercícios sociais.



ESTADO DA BAHIA
PREFEITURA MUNICIPAL DE SANTA RITA DE CASSIA
GABINETE DO PREFEITO
CNPJ: 13.880.711/0001-40

Travessa Professora Helena, s/n centro de Santa Rita de Cássia-Ba CEP: 47.15000.

8.1.23 Índices de Liquidez Geral (LG), Solvência Geral (SG) e Liquidez Corrente (LC), superiores a 1 (um), comprovados mediante a apresentação pelo licitante de balanço patrimonial, demonstração de resultado de exercício e demais demonstrações contábeis dos 02 (dois) últimos Exercícios financeiros e obtidos pela aplicação das seguintes fórmulas:

a) Índice de Liquidez Geral-LG

$$LG = \frac{\text{Ativo Circulante} + \text{Realizável a Longo Prazo}}{\text{Passivo Circulante} + \text{Passivo Exigível a Longo Prazo}}$$

b) Índice de Solvência Geral-SG

$$SG = \left(\frac{\text{Ativo Total}}{\text{Passivo Circulante} + \text{Passivo Exigível a Longo Prazo}} \right)$$

c) Índice de Liquidez Corrente-LC

$$LC = \frac{\text{Ativo Circulante}}{\text{Passivo Circulante}}$$

8.1.23.1 As empresas que apresentarem resultado inferior ou igual a 1,00 (um) em qualquer dos índices de Liquidez Geral (LG), Solvência Geral (SG) e Liquidez Corrente (LC), deverão comprovar capital mínimo de 10 % (dez por cento) do valor estimado da contratação **OU** patrimônio líquido mínimo de 10 % (dez por cento) do valor estimado da contratação ou do item pertinente;

8.1.23.2 O Balanço Patrimonial, Demonstração de Resultado do Exercício e demais demonstrações contábeis limitar-se-ão ao último Exercício no caso de a pessoa jurídica ter sido constituída há menos de 02 (dois) anos;

8.1.23.3 As empresas criadas no Exercício financeiro da licitação deverão atender a todas as exigências da habilitação e poderão substituir os demonstrativos contábeis pelo balanço de abertura;



ESTADO DA BAHIA
PREFEITURA MUNICIPAL DE SANTA RITA DE CASSIA
GABINETE DO PREFEITO
CNPJ: 13.880.711/0001-40

Travessa Professora Helena, s/n centro de Santa Rita de Cássia-Ba CEP: 47.15000.

8.1.23.4 O atendimento dos índices econômicos previstos neste item deverá ser atestado mediante declaração assinada conjuntamente por profissional habilitado da área contábil e pelo representa da licitante.

Documentação complementar

8.1.21 Declaração de Habilitação conforme minuta no anexo III deste Edital.

8.1.22 A documentação de habilitação poderá ser apresentada em original ou por cópia, preferencialmente assinados de forma eletrônica, quando necessários;

8.1.23.5 Somente haverá a necessidade de comprovação do preenchimento de requisitos mediante apresentação dos documentos não digitais quando houver dúvida em relação à integridade do documento digital ou quando a lei expressamente o exigir;

8.1.23.6 A verificação pelo Agente de Contratação, em sítios eletrônicos oficiais de órgãos e entidades emissores de certidões constitui meio legal de prova, para fins de habilitação;

8.1.23.7 Após a entrega dos documentos para habilitação, não será permitida a substituição ou a apresentação de novos documentos, salvo em sede de diligência, para:

8.1.23.8 Complementação de informações acerca dos documentos já apresentados pelos licitantes e desde que necessária para apurar fatos existentes à época da abertura do certame; e

8.1.23.9 Atualização de documentos cuja validade tenha expirado após a data de recebimento das propostas;

8.1.23 Na análise dos documentos de habilitação, o Agente de Contratação poderá sanar erros ou falhas, que não alterem a substância dos documentos e sua validade jurídica, mediante decisão fundamentada, registrada em ata e



ESTADO DA BAHIA
PREFEITURA MUNICIPAL DE SANTA RITA DE CASSIA
GABINETE DO PREFEITO
CNPJ: 13.880.711/0001-40

Travessa Professora Helena, s/n centro de Santa Rita de Cássia-Ba CEP: 47.15000.

acessível a todos, atribuindo-lhes eficácia para fins de habilitação e classificação;

8.1.24 Na hipótese de o licitante não atender às exigências para habilitação, o Agente de Contratação examinará a proposta subsequente e assim sucessivamente, na ordem de classificação, até a apuração de uma proposta que atenda ao presente edital.

8.1.25 A comprovação de regularidade fiscal e trabalhista das microempresas e das empresas de pequeno porte somente será exigida para efeito de contratação, e não como condição para participação na licitação (art. 4º do Decreto nº 8.538/2015).

9 DOTAÇÃO ORÇAMENTÁRIA:

9.1 As despesas decorrentes desta licitação correrão por conta da Dotação Orçamentária da Secretaria requisitante, constante no Termo de Referência, o qual faz parte integrante do presente Edital, a saber:

- **Unidade Orçamentária:** 02.10.000 - SECRETARIA MUNI. DE OBRAS, INFRAEST. E DES. URBANO
- **Projeto de Atividade:** 1.081- Construção de Unidades Habitacionais - Novo PAC
- **Elemento de Despesa:** 4.4.90.51.00 – Obras e Instalações
- **Fonte:** 1 500 0000 - Recursos não Vinculados de Impostos
- **Fonte:** 1 700 0000 – Outras Transferências de Convênios ou Instrumentos Congêneres da União

10 CONDIÇÕES DE PAGAMENTO:

10.1 O pagamento será efetuado em até 10 dias após a emissão do Boletim de Medição pelo Setor de Engenharia responsável pela Fiscalização, mediante apresentação da Nota Fiscal ou Nota Fiscal-Fatura à Secretaria Municipal da Administração, devendo constar nela ou acompanhá-la os seguintes documentos: Boletim de Medição expedido pelo Setor de Engenharia do Município, apresentação da Nota Fiscal-Fatura, e comprovantes de regularidade Fiscal, e ao final da obra declaração de recebimento de obra;



ESTADO DA BAHIA
PREFEITURA MUNICIPAL DE SANTA RITA DE CASSIA
GABINETE DO PREFEITO
CNPJ: 13.880.711/0001-40

Travessa Professora Helena, s/n centro de Santa Rita de Cássia-Ba CEP: 47.15000.

- 10.2 O documento fiscal deverá ser, obrigatoriamente, do estabelecimento que apresentou a proposta vencedora da licitação;
- 10.3 O Município efetuará a Retenção Previdenciária, no percentual de 11% (onze por cento), nos termos do Art. 31 da Lei 8.212/91, e mais os percentuais adicionais, quando for o caso, nos termos da Lei 10.666/03;
- 10.4 O Município efetuará a Retenção do Imposto sobre serviços de qualquer natureza (ISSQN), referente à mão de obra;
- 10.5 A protocolização somente poderá se dar após a conclusão e liberação das etapas da obra pelo órgão fiscalizador competente, conforme Cronograma Físico-Financeiro.
- 10.6 Os pagamentos serão efetuados com recursos oriundos do orçamento do Município de Santa Rita de Cássia(BA) e conforme cronograma de pagamentos da Tesouraria municipal;
- 10.7 As Notas Fiscais deverão vir acompanhadas de cópia da certidão de regularidade para com a Fazenda Federal, Fazenda Estadual e Fazenda Municipal, certidão de regularidade junto ao Fundo de Garantia do Tempo de Serviço-FGTS, Certidão Negativa de Débitos Trabalhistas-CNDT e Consulta Consolidada de Pessoa Jurídica - TCU (<https://certidoes-apf.apps.tcu.gov.br/>), sob pena de suspensão do pagamento.
- 10.8 O pagamento será realizado através de Nota de Empenho, de acordo com o Cronograma Físico-Financeiro, após a execução, mediante medição em vistoria realizada pelo Setor de Engenharia, sendo procedido Termo de Verificação de cada etapa executada e após constatação de que a etapa foi executada a contento.
- 10.9 A Contratada emitirá as faturas correspondentes, que, após conferidas, serão encaminhadas à Secretaria Municipal da Fazenda para processamento e posterior pagamento;
- 10.10 A última parcela somente será paga após a conclusão total e final da obra, que será feito através do Termo de Recebimento Definitivo do objeto contratual, lavrado pelo Setor de Engenharia.



ESTADO DA BAHIA
PREFEITURA MUNICIPAL DE SANTA RITA DE CASSIA
GABINETE DO PREFEITO
CNPJ: 13.880.711/0001-40

Travessa Professora Helena, S/n centro de Santa Rita de Cássia-Ba CEP: 47.15000.

11 IMPUGNAÇÃO AO EDITAL E PEDIDOS DE ESCLARECIMENTOS:

- 11.1 Qualquer pessoa é parte legítima para impugnar este Edital por irregularidade na aplicação da Lei nº 14.133, de 2021, devendo protocolar o pedido até 03 (três) dias úteis antes da data da abertura do certame.
- 11.2 A resposta à impugnação ou ao pedido de esclarecimento será divulgado em sítio eletrônico oficial no prazo de até 03 (três) dias úteis, limitado ao último dia útil anterior à data da abertura do certame.
- 11.3 A impugnação e o pedido de esclarecimento poderão ser realizados por forma eletrônica, diretamente pelo site da Bolsa de Licitações do Brasil-BLL – www.bll.com.org;
- 11.3.1 Esclarecimentos não suspendem os prazos previstos no certame.
- 11.3.2 10.3.2 A concessão de efeito suspensivo à impugnação é medida excepcional e deverá ser motivada pelo Agente de Contratação, nos autos do processo de licitação.
- 11.3.3 Acolhida a impugnação, será definida e publicada nova data para a realização do certame.

12 RECURSOS:

- 12.1 A interposição de recurso referente ao julgamento das propostas, à habilitação ou inabilitação de licitantes, à anulação ou revogação da licitação, observará o disposto no art. 165 da Lei nº 14.133, de 01 de abril de 2021;
- 12.2 Declarado o vencedor, qualquer licitante poderá, durante o prazo concedido na Sessão pública, de forma imediata, em campo próprio do sistema, manifestar e fundamentar sua intenção de recorrer;
- 12.3 O prazo recursal é de 03 (três) dias úteis, contados da data de intimação ou de lavratura da ata;
- 12.4 Os recursos deverão ser encaminhados em campo próprio do sistema.
- 12.5 O recurso será dirigido à autoridade que tiver editado o ato ou proferido a decisão recorrida, a qual poderá reconsiderar sua decisão no prazo de 3 (três) dias úteis, ou, nesse mesmo prazo, encaminhar recurso para a



ESTADO DA BAHIA
PREFEITURA MUNICIPAL DE SANTA RITA DE CASSIA
GABINETE DO PREFEITO
CNPJ: 13.880.711/0001-40

Travessa Professora Helena, s/n centro de Santa Rita de Cássia-Ba CEP: 47.15000.

- autoridade superior, a qual deverá proferir sua decisão no prazo de 10 (dez) dias úteis, contado do recebimento dos autos;
- 12.6 A ausência de manifestação imediata e motivada do licitante quanto à intenção de recorrer, nos termos do item 10.2, importará na decadência desse direito, e o Agente de Contratação estará autorizado a adjudicar o objeto ao licitante declarado vencedor;
- 12.7 O prazo para apresentação de contrarrazões ao recurso pelos demais licitantes será de 03 (três) dias úteis, contados da data da intimação pessoal ou da divulgação da interposição do recurso, assegurada a vista imediata dos elementos indispensáveis à defesa de seus interesses;
- 12.8 O recurso e o pedido de reconsideração terão efeito suspensivo do ato ou da decisão recorrida até que sobrevenha decisão final da autoridade competente;
- 12.9 O acolhimento do recurso invalida tão somente os atos insuscetíveis de aproveitamento.

13 DAS INFRAÇÕES ADMINISTRATIVAS E SANÇÕES:

- 13.1 Comete infração administrativa, nos termos da lei, o licitante que, com dolo ou culpa:
- 13.1.2 Deixar de entregar a documentação exigida para o certame ou não entregar qualquer documento que tenha sido solicitado pelo/a Agente de Contratação/a durante o certame;
- 13.1.3 Salvo em decorrência de fato superveniente devidamente justificado, não mantiver a proposta em especial quando:
- 13.1.3.1 Não enviar a proposta adequada ao último lance ofertado ou após a negociação;
- 13.1.3.2 Recusar-se a enviar o detalhamento da proposta quando exigível;
- 13.1.3.3 Pedir para ser desclassificado quando encerrada a etapa competitiva; ou
- 13.1.3.4 Deixar de apresentar amostra (quando exigida);



ESTADO DA BAHIA
PREFEITURA MUNICIPAL DE SANTA RITA DE CASSIA
GABINETE DO PREFEITO
CNPJ: 13.880.711/0001-40

Travessa Professora Helena, s/n centro de Santa Rita de Cássia-Ba CEP: 47.15000.

- 13.1.3.5 Apresentar proposta ou amostra em desacordo com as especificações do edital;
- 13.1.5 Não celebrar o contrato ou não entregar a documentação exigida para a contratação, quando convocado dentro do prazo de validade de sua proposta;
- 13.1.6 Recusar-se, sem justificativa, a assinar o contrato, ou a aceitar ou retirar o instrumento equivalente no prazo estabelecido pela Administração;
- 13.1.7 Apresentar declaração ou documentação falsa exigida para o certame ou prestar declaração falsa durante a licitação;
- 13.1.8 Fraudar a licitação;
- 13.1.9 Comportar-se de modo inidôneo ou cometer fraude de qualquer natureza, em especial quando:
 - 13.1.9.1 Agir em conluio ou em desconformidade com a lei;
 - 13.1.9.2 Induzir deliberadamente a erro no julgamento;
- 13.1.7 Praticar atos ilícitos com vistas a frustrar os objetivos da licitação
- 13.1.8 Praticar ato lesivo previsto no art. 5º da Lei n.º 12.846, de 2013.
- 13.2 Com fulcro na Lei nº 14.133, de 2021, a Administração poderá, garantida a prévia defesa, aplicar aos licitantes e/ou adjudicatários as seguintes sanções, sem prejuízo das responsabilidades civil e criminal:
 - 13.2.1 Advertência;
 - 13.2.2 Multa;
 - 13.2.3 Impedimento de licitar e contratar e;
 - 12.2.4 Declaração de inidoneidade para licitar ou contratar, enquanto perdurarem os motivos determinantes da punição ou até que seja promovida sua reabilitação perante a própria autoridade que aplicou a penalidade.
- 13.3 Na aplicação das sanções serão considerados:
 - 13.3.1 A natureza e a gravidade da infração cometida;
 - 13.3.2 As peculiaridades do caso concreto;
 - 13.3.3 As circunstâncias agravantes ou atenuantes; e
 - 13.3.4 Os danos que dela provierem para a Administração.



ESTADO DA BAHIA
PREFEITURA MUNICIPAL DE SANTA RITA DE CASSIA
GABINETE DO PREFEITO
CNPJ: 13.880.711/0001-40

Travessa Professora Helena, s/n centro de Santa Rita de Cássia-Ba CEP: 47.15000.

- 13.4 A multa será recolhida em percentual de 0,5% a 30% incidente sobre o valor do contrato licitado, recolhida no prazo máximo de 30 (trinta) dias úteis, a contar da comunicação oficial.
- 13.4.1 Para as infrações previstas nos itens 13.1.1, 13.1.2, 13.1.3 e 13.1.4, a multa será de 0,5% a 15% do valor do contrato licitado;
- 13.4.2 Para as infrações previstas nos itens 13.1.5, 13.1.6, 13.1.7, 13.1.8 e 13.1.9, a multa será de 15% a 30% do valor do contrato licitado.
- 14.4 As sanções de advertência, impedimento de licitar e contratar e declaração de inidoneidade para licitar ou contratar poderão ser aplicadas, cumulativamente ou não, à penalidade de multa.
- 14.5 Na aplicação da sanção de multa será facultada a defesa do interessado no prazo de 15 (quinze) dias úteis, contado da data de sua intimação, a qual poderá ser feita através de publicação na imprensa oficial, através de meios eletrônicos ou, em último caso, através de correspondência devidamente registrada.
- 14.6 A sanção de impedimento de licitar e contratar será aplicada ao responsável em decorrência das infrações administrativas relacionadas nos itens 12.1.1, 12.1.2, 12.1.3 e 12.1.4, quando não se justificar a imposição de penalidade mais grave, e impedirá o responsável de licitar e contratar no âmbito da Administração Pública direta e indireta do ente federativo a qual pertencer o órgão ou entidade, pelo prazo máximo de 03 (três) anos.
- 14.7 Poderá ser aplicada ao responsável a sanção de declaração de inidoneidade para licitar ou contratar, em decorrência da prática das infrações dispostas nos itens 12.1.5, 12.1.6, 12.1.7, 12.1.8 e 12.1.9, bem como pelas infrações administrativas previstas nos itens 12.1.1, 12.1.2, 12.1.3 e 12.1.4 que justifiquem a imposição de penalidade mais grave que a sanção de impedimento de licitar e contratar, cuja duração observará o prazo previsto no art. 156, §5º, da Lei n.º 14.133/2021.
- 14.8 A apuração de responsabilidade relacionadas às sanções de impedimento de licitar e contratar e de declaração de inidoneidade para licitar ou contratar demandará a instauração de processo de responsabilização a ser conduzido



ESTADO DA BAHIA
PREFEITURA MUNICIPAL DE SANTA RITA DE CASSIA
GABINETE DO PREFEITO
CNPJ: 13.880.711/0001-40

Travessa Professora Helena, s/n centro de Santa Rita de Cássia-Ba CEP: 47.15000.

por comissão composta por 02 (dois) ou mais servidores estáveis, que avaliará fatos e circunstâncias conhecidos e intimará o licitante ou o adjudicatário para, no prazo de 15 (quinze) dias úteis, contado da data de sua intimação, apresentar defesa escrita e especificar as provas que pretenda produzir.

- 14.9 Caberá recurso no prazo de 15 (quinze) dias úteis da aplicação das sanções de advertência, multa e impedimento de licitar e contratar, contado da data da intimação, o qual será dirigido à autoridade que tiver proferido a decisão recorrida, que, se não a reconsiderar no prazo de 5 (cinco) dias úteis, encaminhará o recurso com sua motivação à autoridade superior, que deverá proferir sua decisão no prazo máximo de 20 (vinte) dias úteis, contado do recebimento dos autos.
- 14.10 Caberá a apresentação de pedido de reconsideração da aplicação da sanção de declaração de inidoneidade para licitar ou contratar no prazo de 15 (quinze) dias úteis, contado da data da intimação, e decidido no prazo máximo de 20 (vinte) dias úteis, contado do seu recebimento.
- 14.11 O recurso e o pedido de reconsideração terão efeito suspensivo do ato ou da decisão recorrida até que sobrevenha decisão final da autoridade competente.
- 14.12 A aplicação das sanções previstas neste edital não exclui, em hipótese alguma, a obrigação de reparação integral dos danos causados.

14 ADJUDICAÇÃO E HOMOLOGAÇÃO:

- 14.12.1 A adjudicação do objeto do presente certame será viabilizada pelo Agente de Contratação, sempre que não houver recurso.
- 14.12.2 A homologação da licitação é de responsabilidade da Autoridade competente, e só poderá ser realizada depois da adjudicação do objeto ao proponente vencedor pelo Agente de Contratação ou, quando houver recurso, pela própria autoridade competente.

16 PRAZO PARA ASSINATURA DO CONTRATO:



ESTADO DA BAHIA
PREFEITURA MUNICIPAL DE SANTA RITA DE CASSIA
GABINETE DO PREFEITO
CNPJ: 13.880.711/0001-40

Travessa Professora Helena, S/n centro de Santa Rita de Cássia-Ba CEP: 47.15000.

16.1 Caso a licitação ensejar a elaboração de contrato, o licitante vencedor terá o prazo de, no máximo, 03 (três) dias úteis para a assinatura, sob pena de incorrer nas sanções previstas no item 11 do presente edital.

16 DISPOSIÇÕES GERAIS:

- 16.1 Será divulgada ata da sessão pública no sistema eletrônico.
- 16.2 Não havendo expediente ou ocorrendo qualquer fato superveniente que impeça a realização do certame na data marcada, a sessão será automaticamente transferida para o primeiro dia útil subsequente, no mesmo horário anteriormente estabelecido, desde que não haja comunicação em contrário, pelo Agente de Contratação.
- 16.3 Todas as referências de tempo no Edital, no aviso e durante a sessão pública observarão o horário de Brasília/DF.
- 16.4 A homologação do resultado desta licitação não implicará direito à contratação.
- 16.5 As normas disciplinadoras da licitação serão sempre interpretadas em favor da ampliação da disputa entre os interessados, desde que não comprometam o interesse da Administração, o princípio da isonomia, a finalidade e a segurança da contratação.
- 16.6 Os licitantes assumem todos os custos de preparação e apresentação de suas propostas e a Administração não será, em nenhum caso, responsável por esses custos, independentemente da condução ou do resultado do processo licitatório.
- 16.7 Na contagem dos prazos estabelecidos neste Edital e seus Anexos, excluir-se-á o dia do início e incluir-se-á o do vencimento. Só se iniciam e vencem os prazos em dias de expediente na Administração.
- 16.8 O desatendimento de exigências formais não essenciais não importará o afastamento do licitante, desde que seja possível o aproveitamento do ato, observados os princípios da isonomia e do interesse público.
- 16.9 Em caso de divergência entre disposições deste Edital e de seus anexos ou demais peças que compõem o processo, prevalecerá as deste Edital.



ESTADO DA BAHIA
PREFEITURA MUNICIPAL DE SANTA RITA DE CÁSSIA
GABINETE DO PREFEITO
CNPJ: 13.880.711/0001-40

Travessa Professora Helena, s/n centro de Santa Rita de Cássia-Ba CEP: 47.15000.

16.10 O Edital e seus anexos estão disponíveis, na íntegra, no Portal Nacional de Contratações Públicas (PNCP), no site www.bll.org.br e no site oficial do município, www.santaritadecassia.ba.gov.br.

16.11 A minuta de contrato constante no Anexo V do presente Edital regulamenta as condições de pagamento, reajustamento, responsabilidade, multa e encerramento físico do contrato. A referida minuta poderá sofrer ajustes ou adequações necessárias.

16.12 Integram este Edital, para todos os fins e efeitos, os seguintes anexos:

ANEXO I – Termo de referência;

ANEXO II – Estudo Técnico Preliminar;

ANEXO III - Minuta de Contrato;

ANEXO IV – Minuta de Declaração de Habilitação;

ANEXO V – Minuta de Proposta Financeira;

ANEXO VI – Documentação Técnica:

1 - Memorial Descritivo;

2 – Planilha Orçamentária;

3 – Levantamento de quantidades;

4 – Cronograma Físico-Financeiro;

5 – Composição BDI;

6 – Relatório fotográfico.

7 - Projetos

Santa Rita de Cássia (BA), 29 de setembro de 2025.

JOSÉ BENEDITO ROCHA ARAGÃO
Prefeito Municipal



ESTADO DA BAHIA
PREFEITURA MUNICIPAL DE SANTA RITA DE CASSIA
GABINETE DO PREFEITO
CNPJ: 13.880.711/0001-40

Travessa Professora Helena, s/n centro de Santa Rita de Cássia-Ba CEP: 47.15000.

Anexo I

TERMO DE REFERÊNCIA

Lei nº 14.133, de 1º de abril de 2021

1. CONDIÇÕES GERAIS DA CONTRATAÇÃO

1.1. Contratação de empresa especializada para execução da obra de engenharia para construção de 50 unidades habitacionais pelo Programa Minha Casa Minha Vida - MCMV FNHIS Sub 50UBS no município de Santa Rita de Cássia/BA, nos termos da tabela abaixo, conforme condições e exigências estabelecidas neste instrumento.

ITEM	ESPECIFICAÇÃO	VALOR TOTAL
1	Contratação de empresa especializada para execução da obra de engenharia para construção de 50 unidades habitacionais pelo Programa Minha Casa Minha Vida - MCMV FNHIS Sub 50UBS no município de Santa Rita de Cássia/BA	R\$ 6.500.000,00

1.2. O(s) serviço(s) objeto desta contratação são caracterizados como comum(ns), conforme justificativa constante do Estudo Técnico Preliminar.

1.3. O prazo de vigência da contratação é de 12 (doze) meses, contados do(a) assinatura do contrato, na forma do artigo 105 da Lei nº 14.133, de 2021.

1.4. O contrato oferece maior detalhamento das regras que serão aplicadas em relação à vigência da contratação.

2. FUNDAMENTAÇÃO E DESCRIÇÃO DA NECESSIDADE DA CONTRATAÇÃO

2.1. A Fundamentação da Contratação e de seus quantitativos encontra-se pormenorizada em tópico específico dos Estudos Técnicos Preliminares, apêndice deste Termo de Referência.

3. DESCRIÇÃO DA SOLUÇÃO COMO UM TODO CONSIDERADO O CICLO DE VIDA DO OBJETO

3.1. A descrição da solução como um todo encontra-se pormenorizada em tópico específico dos Estudos Técnicos Preliminares, anexo do Termo de Referência.

3.2. Realização de Contratação de empresa especializada para execução da obra de engenharia para construção de 50 unidades habitacionais pelo Programa Minha Casa Minha Vida - MCMV FNHIS Sub 50UBS no município de Santa Rita de Cássia/BA, através de realização de licitação, que deverá comprovar capacitação técnica para prestar os serviços solicitados conforme a demanda, se encarregando a mesma de fornecer a mão de obra, materiais e equipamentos necessários, sendo a



ESTADO DA BAHIA
PREFEITURA MUNICIPAL DE SANTA RITA DE CASSIA
GABINETE DO PREFEITO
CNPJ: 13.880.711/0001-40

Travessa Professora Helena, s/n centro de Santa Rita de Cássia-Ba CEP: 47.15000.

mesma remunerada de acordo com os quantitativos executados. O serviço será realizado sob demanda, de maneira imediata, minimizando os impactos ao bom funcionamento da conservação e mitigando os riscos tanto para os usuários quanto para a administração.

4. REQUISITOS DA CONTRATAÇÃO

Sustentabilidade

- 4.1. Além dos critérios de sustentabilidade eventualmente inseridos na descrição do objeto, devem ser atendidos os seguintes requisitos, que se baseiam no Guia Nacional de Contratações Sustentáveis:
- 4.2. Adesão ao Guia Nacional de Contratações Sustentáveis.
- 4.3. Alinhamento com o Plano de Gestão e Logística Sustentável do órgão.
- 4.4. Alinhamento com a Política Nacional de Meio Ambiente (Lei n.º 6938/1981);
- 4.5. Alinhamento com a Política Nacional de Resíduos Sólidos (Lei n.º 12.305/2010);

5. GARANTIA

- 5.1. Será exigida a garantia da contratação de até 5% (cinco por cento) do valor inicial do contrato, para contratações em geral, conforme art. 98 da Lei nº 14.133, de 2021.
- 5.2. Será exigida no momento da apresentação da proposta, a comprovação do recolhimento de quantia a título de garantia de proposta, como requisito de pré-habilitação de até 1% (um por cento) do valor inicial estimado, conforme art. 58 da Lei nº 14.133, de 2021. A garantia da proposta deverá ter validade mínima de 60 (sessenta) dias contados da data de abertura do certame e apresentação da proposta e documentos da habilitação. O licitante deverá enviar comprovante de pagamento junto a garantia de proposta.

6. VISTORIA

- 6.1. A avaliação prévia do local de execução dos serviços é imprescindível para o conhecimento pleno das condições e peculiaridades do objeto a ser contratado, sendo assegurado ao interessado o direito de realização de vistoria prévia, acompanhado por servidor designado para esse fim, de segunda à sexta-feira, das 08:00 horas às 12:00 horas segunda e das 14:00 horas às 18:00 horas.
- 6.2. Serão disponibilizados data e horário diferentes aos interessados em realizar a vistoria prévia.
- 6.3. Para a vistoria, o representante legal da empresa ou responsável técnico deverá estar devidamente identificado, apresentando documento de identidade civil e documento expedido pela empresa comprovando sua habilitação para a realização da vistoria.
- 6.4. Caso o licitante opte por não realizar a vistoria, deverá prestar declaração formal assinada pelo responsável técnico do licitante acerca do conhecimento pleno das condições e peculiaridades da contratação.



ESTADO DA BAHIA
PREFEITURA MUNICIPAL DE SANTA RITA DE CASSIA
GABINETE DO PREFEITO
CNPJ: 13.880.711/0001-40

Travessa Professora Helena, s/n centro de Santa Rita de Cássia-Ba CEP: 47.15000.

6.5. A não realização da vistoria não poderá embasar posteriores alegações de desconhecimento das instalações, dúvidas ou esquecimentos de quaisquer detalhes dos locais da prestação dos serviços, devendo o contratado assumir os ônus dos serviços decorrentes.

7. MODELO DE EXECUÇÃO DO OBJETO

Condições de execução

7.1. Início da execução do objeto: da emissão da ordem de serviço.

Materiais a serem disponibilizados

7.2. Para a perfeita execução dos serviços, a Contratada deverá disponibilizar os materiais, equipamentos, ferramentas e utensílios necessários, nas quantidades estimadas e qualidades a seguir estabelecidas, promovendo sua substituição quando necessário:

7.3. Os materiais a serem utilizados devem seguir rigorosamente os memoriais descritivos e especificações técnica.

Especificação da garantia do serviço (art. 40, §1º, inciso III, da Lei nº 14.133, de 2021)

7.4. O prazo de garantia contratual dos serviços é aquele estabelecido na Lei nº 8.078, de 11 de setembro de 1990 (Código de Defesa do Consumidor), bem como aquele estabelecido na Lei nº 10.406, de 10 de janeiro de 2002 (Código Civil).

8. MODELO DE GESTÃO DO CONTRATO

8.1. O contrato deverá ser executado fielmente pelas partes, de acordo com as cláusulas avençadas e as normas da Lei nº 14.133, de 2021, e cada parte responderá pelas consequências de sua inexecução total ou parcial.

8.2. Em caso de impedimento, ordem de paralisação ou suspensão do contrato, o cronograma de execução será prorrogado automaticamente pelo tempo correspondente, anotadas tais circunstâncias mediante simples apostila.

8.3. As comunicações entre o órgão ou entidade e a contratada devem ser realizadas por escrito sempre que o ato exigir tal formalidade, admitindo-se o uso de mensagem eletrônica para esse fim.

8.4. O órgão ou entidade poderá convocar representante da empresa para adoção de providências que devam ser cumpridas de imediato.

8.5. Após a assinatura do contrato ou instrumento equivalente, o órgão ou entidade poderá convocar o representante da empresa contratada para reunião inicial para apresentação do plano de fiscalização, que conterà informações acerca das obrigações contratuais, dos mecanismos de fiscalização, das estratégias para execução do objeto, do plano complementar de execução da contratada, quando houver, do método de aferição dos resultados e das sanções aplicáveis, dentre outros.



ESTADO DA BAHIA
PREFEITURA MUNICIPAL DE SANTA RITA DE CASSIA
GABINETE DO PREFEITO
CNPJ: 13.880.711/0001-40

Travessa Professora Helena, s/n centro de Santa Rita de Cássia-Ba CEP: 47.15000.

Fiscalização

8.6. A execução do contrato deverá ser acompanhada e fiscalizada pelo(s) fiscal(is) do contrato, ou pelos respectivos substitutos (Lei nº 14.133, de 2021, art. 117, caput).

Fiscalização Técnica

8.7. O fiscal técnico do contrato acompanhará a execução do contrato, para que sejam cumpridas todas as condições estabelecidas no contrato, de modo a assegurar os melhores resultados para a Administração. (Decreto nº 11.246, de 2022, art. 22, VI);

8.8. O fiscal técnico do contrato anotará no histórico de gerenciamento do contrato todas as ocorrências relacionadas à execução do contrato, com a descrição do que for necessário para a regularização das faltas ou dos defeitos observados. (Lei nº 14.133, de 2021, art. 117, §1º e Decreto nº 11.246, de 2022, art. 22, II);

8.9. Identificada qualquer inexatidão ou irregularidade, o fiscal técnico do contrato emitirá notificações para a correção da execução do contrato, determinando prazo para a correção. (Decreto nº 11.246, de 2022, art. 22, III);

8.10. O fiscal técnico do contrato informará ao gestor do contrato, em tempo hábil, a situação que demandar decisão ou adoção de medidas que ultrapassem sua competência, para que adote as medidas necessárias e saneadoras, se for o caso. (Decreto nº 11.246, de 2022, art. 22, IV);

8.11. No caso de ocorrências que possam inviabilizar a execução do contrato nas datas aprazadas, o fiscal técnico do contrato comunicará o fato imediatamente ao gestor do contrato. (Decreto nº 11.246, de 2022, art. 22, V);

8.12. O fiscal técnico do contrato comunicará ao gestor do contrato, em tempo hábil, o término do contrato sob sua responsabilidade, com vistas à tempestiva renovação ou à prorrogação contratual (Decreto nº 11.246, de 2022, art. 22, VII).

Fiscalização Administrativa

8.13. O fiscal administrativo do contrato verificará a manutenção das condições de habilitação da contratada, acompanhará o empenho, o pagamento, as garantias, as glosas e a formalização de apostilamento e termos aditivos, solicitando quaisquer documentos comprobatórios pertinentes, caso necessário (Art. 23, I e II, do Decreto nº 11.246, de 2022).

8.14. Caso ocorra descumprimento das obrigações contratuais, o fiscal administrativo do contrato atuará tempestivamente na solução do problema, reportando ao gestor do contrato para que tome as providências cabíveis, quando ultrapassar a sua competência; (Decreto nº 11.246, de 2022, art. 23, IV).

8.15. Deverá ainda observar os seguintes normativos:

8.16. Lei nº 14.133, de 1º de abril de 2021, Lei de Licitações e Contratos Administrativos;

8.17. Lei nº 5.194, de 24 de dezembro 1966, que regula o exercício das profissões de Engenharia e dá outras providências;

8.18. Lei nº 12.378/2010 regula o exercício da Arquitetura e cria o Conselho de Arquitetura e Urbanismo do Brasil (CAU/BR) e das Unidades da Federação (CAU/UF);



ESTADO DA BAHIA
PREFEITURA MUNICIPAL DE SANTA RITA DE CASSIA
GABINETE DO PREFEITO
CNPJ: 13.880.711/0001-40

Travessa Professora Helena, s/n centro de Santa Rita de Cássia-Ba CEP: 47.15000.

8.19. Lei nº 6.496, de 07 de dezembro de 1977, que institui a “Anotação de Responsabilidade Técnica” na prestação de serviços de Engenharia, autoriza a criação, pelo Conselho Federal de Engenharia, Arquitetura e Agronomia – CONFEA, de uma mútua de assistência profissional, e dá outras providências;

Gestor do Contrato

8.20. O gestor do contrato coordenará a atualização do processo de acompanhamento e fiscalização do contrato contendo todos os registros formais da execução no histórico de gerenciamento do contrato, a exemplo da ordem de serviço, do registro de ocorrências, das alterações e das prorrogações contratuais, elaborando relatório com vistas à verificação da necessidade de adequações do contrato para fins de atendimento da finalidade da administração. (Decreto nº 11.246, de 2022, art. 21, IV).

8.21. O gestor do contrato acompanhará os registros realizados pelos fiscais do contrato, de todas as ocorrências relacionadas à execução do contrato e as medidas adotadas, informando, se for o caso, à autoridade superior àquelas que ultrapassarem a sua competência. (Decreto nº 11.246, de 2022, art. 21, II).

8.22. O gestor do contrato acompanhará a manutenção das condições de habilitação da contratada, para fins de empenho de despesa e pagamento, e anotará os problemas que obstem o fluxo normal da liquidação e do pagamento da despesa no relatório de riscos eventuais. (Decreto nº 11.246, de 2022, art. 21, III).

8.23. O gestor do contrato emitirá documento comprobatório da avaliação realizada pelos fiscais técnico, administrativo e setorial quanto ao cumprimento de obrigações assumidas pelo contratado, com menção ao seu desempenho na execução contratual, baseado nos indicadores objetivamente definidos e aferidos, e a eventuais penalidades aplicadas, devendo constar do cadastro de atesto de cumprimento de obrigações. (Decreto nº 11.246, de 2022, art. 21, VIII).

8.24. O gestor do contrato tomará providências para a formalização de processo administrativo de responsabilização para fins de aplicação de sanções, a ser conduzido pela comissão de que trata o art. 158 da Lei nº 14.133, de 2021, ou pelo agente ou pelo setor com competência para tal, conforme o caso. (Decreto nº 11.246, de 2022, art. 21, X).

8.25. O gestor do contrato deverá elaborar relatório final com informações sobre a consecução dos objetivos que tenham justificado a contratação e eventuais condutas a serem adotadas para o aprimoramento das atividades da Administração. (Decreto nº 11.246, de 2022, art. 21, VI).

8.26. O gestor do contrato deverá enviar a documentação pertinente ao setor de contratos para a formalização dos procedimentos de liquidação e pagamento, no valor dimensionado pela fiscalização e gestão nos termos do contrato.

9. CRITÉRIOS DE MEDIÇÃO E PAGAMENTO

9.1. A avaliação da execução do objeto utilizará o Instrumento de Medição de Resultado (IMR)

9.1.1. Será indicada a retenção ou glosa no pagamento, proporcional à irregularidade verificada, sem prejuízo das sanções cabíveis, caso se constate que a Contratada:

9.1.1.1. não produzir os resultados acordados,

9.1.1.2. deixar de executar, ou não executar com a qualidade mínima exigida as atividades contratadas; ou



ESTADO DA BAHIA
PREFEITURA MUNICIPAL DE SANTA RITA DE CASSIA
GABINETE DO PREFEITO
CNPJ: 13.880.711/0001-40

Travessa Professora Helena, s/n centro de Santa Rita de Cássia-Ba CEP: 47.15000.

9.1.1.3. deixar de utilizar materiais e recursos humanos exigidos para a execução do serviço, ou utilizá-los com qualidade ou quantidade inferior à demandada.

Do recebimento

9.2. Ao final de cada etapa da execução contratual, conforme previsto no Cronograma Físico-Financeiro, o Contratado apresentará a medição prévia dos serviços executados no período, por meio de planilha e memória de cálculo detalhada.

9.2.1. Uma etapa será considerada efetivamente concluída quando os serviços previstos para aquela etapa, no Cronograma Físico-Financeiro, estiverem executados em sua totalidade.

9.2.2. O contratado também apresentará, a cada medição, os documentos comprobatórios da procedência legal dos produtos e subprodutos florestais utilizados naquela etapa da execução contratual, quando for o caso.

9.3. Os serviços serão recebidos provisoriamente, no prazo de 30 (trinta) dias, pelos fiscais técnico e administrativo, mediante termos detalhados, quando verificado o cumprimento das exigências de caráter técnico e administrativo. (Art. 140, I, a, da Lei nº 14.133 e Arts. 22, X e 23, X do Decreto nº 11.246, de 2022).

9.3.1. O prazo da disposição acima será contado do recebimento de comunicação de cobrança oriunda do contratado com a comprovação da prestação dos serviços a que se referem a parcela a ser paga.

9.3.2. O fiscal técnico do contrato realizará o recebimento provisório do objeto do contrato mediante termo detalhado que comprove o cumprimento das exigências de caráter técnico. (Art. 22, X, Decreto nº 11.246, de 2022).

9.3.3. O fiscal administrativo do contrato realizará o recebimento provisório do objeto do contrato mediante termo detalhado que comprove o cumprimento das exigências de caráter administrativo. (Art. 23, X, Decreto nº 11.246, de 2022)

9.3.4. O fiscal setorial do contrato, quando houver, realizará o recebimento provisório sob o ponto de vista técnico e administrativo.

9.3.5. Para efeito de recebimento provisório, ao final de cada período de faturamento, o fiscal técnico do contrato irá apurar o resultado das avaliações da execução do objeto e, se for o caso, a análise do desempenho e qualidade da prestação dos serviços realizados em consonância com os indicadores previstos, que poderá resultar no redimensionamento de valores a serem pagos à contratada, registrando em relatório a ser encaminhado ao gestor do contrato.

9.3.6. Será considerado como ocorrido o recebimento provisório com a entrega do termo detalhado ou, em havendo mais de um a ser feito, com a entrega do último.

9.3.7. O Contratado fica obrigado a reparar, corrigir, remover, reconstruir ou substituir, às suas expensas, no todo ou em parte, o objeto em que se verificarem vícios, defeitos ou incorreções resultantes da execução ou materiais empregados, cabendo à fiscalização não atestar a última e/ou única medição de serviços até que sejam sanadas todas as eventuais pendências que possam vir a ser apontadas no Recebimento Provisório.

9.3.8. A fiscalização não efetuará o ateste da última e/ou única medição de serviços até que sejam sanadas todas as eventuais pendências que possam vir a ser apontadas no Recebimento Provisório. (Art. 119 c/c art. 140 da Lei nº 14133, de 2021)



ESTADO DA BAHIA
PREFEITURA MUNICIPAL DE SANTA RITA DE CASSIA
GABINETE DO PREFEITO
CNPJ: 13.880.711/0001-40

Travessa Professora Helena, s/n centro de Santa Rita de Cássia-Ba CEP: 47.15000.

9.3.9. O recebimento provisório também ficará sujeito, quando cabível, à conclusão de todos os testes de campo e à entrega dos Manuais e Instruções exigíveis.

9.3.10. Os serviços poderão ser rejeitados, no todo ou em parte, quando em desacordo com as especificações constantes neste Termo de Referência e na proposta, sem prejuízo da aplicação das penalidades.

9.4. Quando a fiscalização for exercida por um único servidor, o Termo Detalhado deverá conter o registro, a análise e a conclusão acerca das ocorrências na execução do contrato, em relação à fiscalização técnica e administrativa e demais documentos que julgar necessários, devendo encaminhá-los ao gestor do contrato para recebimento definitivo.

9.5. Os serviços serão recebidos definitivamente no prazo de 30 (trinta) dias, contados do recebimento provisório, por servidor ou comissão designada pela autoridade competente, após a verificação da qualidade e quantidade do serviço e consequente aceitação mediante termo detalhado, obedecendo os seguintes procedimentos:

9.5.1. Emitir documento comprobatório da avaliação realizada pelos fiscais técnico, administrativo e setorial, quando houver, no cumprimento de obrigações assumidas pelo contratado, com menção ao seu desempenho na execução contratual, baseado em indicadores objetivamente definidos e aferidos, e a eventuais penalidades aplicadas, devendo constar do cadastro de atesto de cumprimento de obrigações, conforme regulamento (art. 21, VIII, Decreto nº 11.246, de 2022).

9.5.2. Realizar a análise dos relatórios e de toda a documentação apresentada pela fiscalização e, caso haja irregularidades que impeçam a liquidação e o pagamento da despesa, indicar as cláusulas contratuais pertinentes, solicitando à CONTRATADA, por escrito, as respectivas correções;

9.5.3. Emitir Termo Detalhado para efeito de recebimento definitivo dos serviços prestados, com base nos relatórios e documentações apresentadas; e

9.5.4. Comunicar a empresa para que emita a Nota Fiscal ou Fatura, com o valor exato dimensionado pela fiscalização.

9.5.5. Enviar a documentação pertinente ao setor de contratos para a formalização dos procedimentos de liquidação e pagamento, no valor dimensionado pela fiscalização e gestão.

9.6. No caso de controvérsia sobre a execução do objeto, quanto à dimensão, qualidade e quantidade, deverá ser observado o teor do art. 143 da Lei nº 14.133, de 2021, comunicando-se à empresa para emissão de Nota Fiscal no que pertine à parcela incontroversa da execução do objeto, para efeito de liquidação e pagamento.

9.7. Nenhum prazo de recebimento ocorrerá enquanto pendente a solução, pelo contratado, de inconsistências verificadas na execução do objeto ou no instrumento de cobrança.

9.8. O recebimento provisório ou definitivo não excluirá a responsabilidade civil pela solidez e pela segurança do serviço nem a responsabilidade ético-profissional pela perfeita execução do contrato.

Liquidação

9.9. Recebida a Nota Fiscal ou documento de cobrança equivalente, correrá o prazo de dez dias úteis para fins de liquidação, na forma desta seção, prorrogáveis por igual período, nos termos do art. 7º, §2º da Instrução Normativa SEGES/ME nº 77/2022.



ESTADO DA BAHIA
PREFEITURA MUNICIPAL DE SANTA RITA DE CÁSSIA
GABINETE DO PREFEITO
CNPJ: 13.880.711/0001-40

Travessa Professora Helena, s/n centro de Santa Rita de Cássia-Ba CEP: 47.15000.

9.9.1. O prazo de que trata o item anterior será reduzido à metade, mantendo-se a possibilidade de prorrogação, nos casos de contratações decorrentes de despesas cujos valores não ultrapassem o limite de que trata o inciso II do art. 75 da Lei nº 14.133, de 2021

9.10. Para fins de liquidação, o setor competente deve verificar se a Nota Fiscal ou Fatura apresentada expressa os elementos necessários e essenciais do documento, tais como:

- a) o prazo de validade;
- b) a data da emissão;
- c) os dados do contrato e do órgão contratante;
- d) o período respectivo de execução do contrato;
- e) o valor a pagar; e
- f) eventual destaque do valor de retenções tributárias cabíveis.

9.11. Havendo erro na apresentação da Nota Fiscal/Fatura, ou circunstância que impeça a liquidação da despesa, esta ficará sobrestada até que o contratado providencie as medidas saneadoras, reiniciando-se o prazo após a comprovação da regularização da situação, sem ônus à contratante;

9.12. A Nota Fiscal ou Fatura deverá ser obrigatoriamente acompanhada da comprovação da regularidade fiscal, constatada por meio de consulta *on-line* ao SICAF ou, na impossibilidade de acesso ao referido Sistema, mediante consulta aos sítios eletrônicos oficiais ou à documentação mencionada no art. 68 da Lei nº 14.133/2021.

9.13. A Administração deverá realizar consulta ao SICAF para: a) verificar a manutenção das condições de habilitação exigidas no edital; b) identificar possível razão que impeça a participação em licitação, no âmbito do órgão ou entidade, proibição de contratar com o Poder Público, bem como ocorrências impeditivas indiretas (INSTRUÇÃO NORMATIVA Nº 3, DE 26 DE ABRIL DE 2018).

9.14. Constatando-se, junto ao SICAF, a situação de irregularidade do contratado, será providenciada sua notificação, por escrito, para que, no prazo de 5 (cinco) dias úteis, regularize sua situação ou, no mesmo prazo, apresente sua defesa. O prazo poderá ser prorrogado uma vez, por igual período, a critério do contratante.

9.15. Não havendo regularização ou sendo a defesa considerada improcedente, o contratante deverá comunicar aos órgãos responsáveis pela fiscalização da regularidade fiscal quanto à inadimplência do contratado, bem como quanto à existência de pagamento a ser efetuado, para que sejam acionados os meios pertinentes e necessários para garantir o recebimento de seus créditos.

9.16. Persistindo a irregularidade, o contratante deverá adotar as medidas necessárias à rescisão contratual nos autos do processo administrativo correspondente, assegurada ao contratado a ampla defesa.

9.17. Havendo a efetiva execução do objeto, os pagamentos serão realizados normalmente, até que se decida pela rescisão do contrato, caso o contratado não regularize sua situação junto ao SICAF.

Prazo de pagamento

9.18. O pagamento será efetuado no prazo máximo de até dez dias úteis, contados da finalização da liquidação da despesa, conforme seção anterior, nos termos da Instrução Normativa SEGES/ME nº 77, de 2022.



ESTADO DA BAHIA
PREFEITURA MUNICIPAL DE SANTA RITA DE CASSIA
GABINETE DO PREFEITO
CNPJ: 13.880.711/0001-40

Travessa Professora Helena, s/n centro de Santa Rita de Cássia-Ba CEP: 47.15000.

9.19. No caso de atraso pelo Contratante, os valores devidos ao contratado serão atualizados monetariamente entre o termo final do prazo de pagamento até a data de sua efetiva realização, mediante aplicação do Índice Índice Nacional de Custo de Construção (INCC), de correção monetária.

Forma de pagamento

9.20. O pagamento será realizado através de ordem bancária, para crédito em banco, agência e conta corrente indicados pelo contratado.

9.21. Será considerada data do pagamento o dia em que constar como emitida a ordem bancária para pagamento.

9.22. Quando do pagamento, será efetuada a retenção tributária prevista na legislação aplicável.

9.22.1. Independentemente do percentual de tributo inserido na planilha, quando houver, serão retidos na fonte, quando da realização do pagamento, os percentuais estabelecidos na legislação vigente.

9.23. O contratado regularmente optante pelo Simples Nacional, nos termos da Lei Complementar nº 123, de 2006, não sofrerá a retenção tributária quanto aos impostos e contribuições abrangidos por aquele regime. No entanto, o pagamento ficará condicionado à apresentação de comprovação, por meio de documento oficial, de que faz jus ao tratamento tributário favorecido previsto na referida Lei Complementar.

10. FORMA E CRITÉRIOS DE SELEÇÃO DO FORNECEDOR E REGIME DE EXECUÇÃO

Forma de seleção e critério de julgamento da proposta

10.1. O fornecedor será selecionado por meio da realização de procedimento de LICITAÇÃO, na modalidade CONCORRÊNCIA, sob a forma ELETRÔNICA, com adoção do critério de julgamento pelo MENOR PREÇO.

Regime de execução

10.2. O regime de execução do contrato será empreitada por preço unitário.

Exigências de habilitação

10.3. Para fins de habilitação, deverá o licitante comprovar os seguintes requisitos:

Habilitação jurídica

10.4. **Pessoa física:** cédula de identidade (RG) ou documento equivalente que, por força de lei, tenha validade para fins de identificação em todo o território nacional;

10.5. **Empresário individual:** inscrição no Registro Público de Empresas Mercantis, a cargo da Junta Comercial da respectiva sede;

10.6. **Microempreendedor Individual - MEI:** Certificado da Condição de Microempreendedor Individual - CCMEI, cuja aceitação ficará condicionada à verificação da autenticidade no sítio <https://www.gov.br/empresas-e-negocios/pt-br/empreendedor>;

10.7. Sociedade empresária, sociedade limitada unipessoal – SLU ou sociedade identificada como empresa individual de responsabilidade limitada - EIRELI: inscrição do ato constitutivo, estatuto ou



ESTADO DA BAHIA
PREFEITURA MUNICIPAL DE SANTA RITA DE CASSIA
GABINETE DO PREFEITO
CNPJ: 13.880.711/0001-40

Travessa Professora Helena, s/n centro de Santa Rita de Cássia-Ba CEP: 47.15000.

contrato social no Registro Público de Empresas Mercantis, a cargo da Junta Comercial da respectiva sede, acompanhada de documento comprobatório de seus administradores;

10.8. **Sociedade empresária estrangeira:** portaria de autorização de funcionamento no Brasil, publicada no Diário Oficial da União e arquivada na Junta Comercial da unidade federativa onde se localizar a filial, agência, sucursal ou estabelecimento, a qual será considerada como sua sede, conforme Instrução Normativa DREI/ME nº 77, de 18 de março de 2020.

10.9. **Sociedade simples:** inscrição do ato constitutivo no Registro Civil de Pessoas Jurídicas do local de sua sede, acompanhada de documento comprobatório de seus administradores;

10.10. **Filial, sucursal ou agência de sociedade simples ou empresária:** inscrição do ato constitutivo da filial, sucursal ou agência da sociedade simples ou empresária, respectivamente, no Registro Civil das Pessoas Jurídicas ou no Registro Público de Empresas Mercantis onde opera, com averbação no Registro onde tem sede a matriz

10.11. **Sociedade cooperativa:** ata de fundação e estatuto social, com a ata da assembleia que o aprovou, devidamente arquivado na Junta Comercial ou inscrito no Registro Civil das Pessoas Jurídicas da respectiva sede, além do registro de que trata o art. 107 da Lei nº 5.764, de 16 de dezembro 1971.

10.12. Os documentos apresentados deverão estar acompanhados de todas as alterações ou da consolidação respectiva.

Habilitação fiscal, social e trabalhista

10.13. Prova de inscrição no Cadastro Nacional de Pessoas Jurídicas ou no Cadastro de Pessoas Físicas, conforme o caso, prazo de emissão inferior a 30 dias;

10.14. Prova de regularidade fiscal perante a Fazenda Nacional, mediante apresentação de certidão expedida conjuntamente pela Secretaria da Receita Federal do Brasil (RFB) e pela Procuradoria-Geral da Fazenda Nacional (PGFN), referente a todos os créditos tributários federais e à Dívida Ativa da União (DAU) por elas administrados, inclusive aqueles relativos à Seguridade Social, nos termos da Portaria Conjunta nº 1.751, de 02 de outubro de 2014, do Secretário da Receita Federal do Brasil e da Procuradora-Geral da Fazenda Nacional.

10.15. Prova de regularidade com o Fundo de Garantia do Tempo de Serviço (FGTS);

10.16. Prova de inexistência de débitos inadimplidos perante a Justiça do Trabalho, mediante a apresentação de certidão negativa ou positiva com efeito de negativa, nos termos do Título VII-A da Consolidação das Leis do Trabalho, aprovada pelo Decreto-Lei nº 5.452, de 1º de maio de 1943;

10.17. Prova de inscrição no cadastro de contribuintes Municipal relativo ao domicílio ou sede do fornecedor, pertinente ao seu ramo de atividade e compatível com o objeto contratual, prazo de emissão inferior a 30 dias;

10.18. Prova de regularidade com a Fazenda Municipal e estadual do domicílio ou sede do fornecedor, relativa à atividade em cujo exercício contrata ou concorre;

10.19. Caso o fornecedor seja considerado isento dos tributos relacionados ao objeto contratual, deverá comprovar tal condição mediante a apresentação de declaração da Fazenda respectiva do seu domicílio ou sede, ou outra equivalente, na forma da lei.

10.20. O fornecedor enquadrado como microempreendedor individual que pretenda auferir os benefícios do tratamento diferenciado previstos na Lei Complementar n. 123, de 2006, estará dispensado da prova de inscrição nos cadastros de contribuintes estadual e municipal.



ESTADO DA BAHIA
PREFEITURA MUNICIPAL DE SANTA RITA DE CASSIA
GABINETE DO PREFEITO
CNPJ: 13.880.711/0001-40

Travessa Professora Helena, s/n centro de Santa Rita de Cássia-Ba CEP: 47.15000.

Qualificação Econômico-Financeira

- 10.21. certidão negativa de insolvência civil expedida pelo distribuidor do domicílio ou sede do licitante, caso se trate de pessoa física, desde que admitida a sua participação na licitação (art. 5º, inciso II, alínea “c”, da Instrução Normativa Seges/ME nº 116, de 2021), ou de sociedade simples;
- 10.22. certidão negativa de falência expedida pelo distribuidor da sede do fornecedor - Lei nº 14.133, de 2021, art. 69, *caput*, inciso II);
- 10.23. Balanço patrimonial, demonstração de resultado de exercício e demais demonstrações contábeis dos 2 (dois) últimos exercícios sociais, comprovando:
- 10.24. Índices de Liquidez Geral (LG), Liquidez Corrente (LC), e Solvência Geral (SG) superiores a 1 (um);
- 10.25. As empresas criadas no exercício financeiro da licitação deverão atender a todas as exigências da habilitação e poderão substituir os demonstrativos contábeis pelo balanço de abertura; e
- 10.26. Os documentos referidos acima limitar-se-ão ao último exercício no caso de a pessoa jurídica ter sido constituída há menos de 2 (dois) anos.
- 10.27. Os documentos referidos acima deverão ser exigidos com base no limite definido pela Receita Federal do Brasil para transmissão da Escrituração Contábil Digital - ECD ao Sped.
- 10.28. Caso a empresa licitante apresente resultado inferior ou igual a 1 (um) em qualquer dos índices de Liquidez Geral (LG), Solvência Geral (SG) e Liquidez Corrente (LC), será exigido para fins de habilitação Comprovação de Capital Social e/ou patrimônio líquido de no mínimo 10% (dez por cento) do valor estimado da contratação, por meio da apresentação do balanço patrimonial e demonstrações contábeis do último exercício social, apresentados na forma da lei, vedada a substituição por balancetes ou balanços provisórios, podendo ser atualizados por índices oficiais, quando encerrados há mais de 3 (três) meses da data da apresentação da proposta;
- 10.29. As empresas criadas no exercício financeiro da licitação deverão atender a todas as exigências da habilitação e poderão substituir os demonstrativos contábeis pelo balanço de abertura. (Lei nº 14.133, de 2021, art. 65, §1º).
- 10.30. O atendimento dos índices econômicos previstos neste item deverá ser atestado mediante declaração assinada por profissional habilitado da área contábil, apresentada pelo fornecedor.

Qualificação Técnica

- 10.30.1. Para a correta execução do objeto devem ser observados os seguintes requisitos:
- 10.30.1.1. Registro ou inscrição da empresa e do(s) responsável(is) técnico(s) no Conselho Regional de Engenharia e Agronomia - CREA e/ou CAU - Conselho de Arquitetura e Urbanismo, ou entidade equivalente com jurisdição sobre o domicílio da sede do licitante, sendo que o licitante vencedor por ocasião da assinatura do contrato deverá apresentar os respectivos vistos dos responsáveis técnicos no CREA e/ou CAU ou entidade equivalente com jurisdição sobre o domicílio da sede do licitante;
- 10.30.1.2. Em se tratando de empresa não registrada no respectivo Conselho no Estado da Bahia, deverá apresentar o registro do Conselho do Estado de origem, ficando a licitante vencedora obrigada a apresentar o visto do Conselho local antes da assinatura do contrato.
- 10.30.1.3. Sociedades empresárias estrangeiras atenderão à esta exigência por meio da apresentação, no momento da assinatura do contrato, da solicitação de registro perante a entidade profissional competente no Brasil.



ESTADO DA BAHIA
PREFEITURA MUNICIPAL DE SANTA RITA DE CASSIA
GABINETE DO PREFEITO
CNPJ: 13.880.711/0001-40

Travessa Professora Helena, s/n centro de Santa Rita de Cássia-Ba CEP: 47.15000.

10.30.2. Comprovação de capacitação técnico-operacional, certidões ou atestados, que demonstrem capacidade operacional na execução de serviços similares de complexidade tecnológica e operacional equivalente ou superior (art. 67, inc. II, parte inicial, da Lei Federal nº 14.133, de 2021), limitada às parcelas de maior relevância ou valor significativo, sendo admitida a execução mínima dos seguintes quantitativos:

SERVIÇO	UNID.	QUANTIDADE ORÇADA	QUANTIDADE A SER COMPROVADA (50%)
Alvenaria de vedação de blocos cerâmicos furados na horizontal de 9x19x19 cm e argamassa de assentamento	M2	5.316,50	2.658,25
Armação de pilar ou viga de estrutura convencional de concreto armado utilizando aço ca-50 de 10,0 mm	KG	24.359,00	12.179,50
Trama de aço composta por ripas e caibros para telhados de até 2 águas para telha de encaixe de cerâmica ou de concreto	M2	3.123,50	1.561,75
Emboço ou massa única em argamassa traço 1:2:8, preparo mecânico com betoneira 400 l	M2	3.588,00	1.794,00
Fabricação, montagem e desmontagem de fôrma para sapata, em chapa de madeira compensada	M2	1.080,00	540,00
Forro em réguas de PVC, frisado	M2	2.207,50	1.103,75
Kit de porta de madeira para pintura	UN	150,00	75,00
Concretagem de sapata, fck 20 mpa	M3	129,50	64,75

10.30.2.1. A licitante poderá apresentar 01 (um) atestado com todos os itens (em conjunto) ou 01 (um) atestado para cada item requerido (isolado).

10.30.3. Comprovação através de apresentação de atestados, em nome da empresa licitante, que comprovem a execução de obras habitacionais de interesse social de no mínimo 50 unidades habitacionais.

10.30.4. Comprovação de Participação da empresa licitante em programas como Minha Casa Minha Vida.

10.30.5. Certificação vigente da empresa licitante no PBQP-H (Programa Brasileiro da Qualidade e Produtividade do Habitat) do SiAC para obras de edificações.

10.30.6. Comprovação de capacitação técnico-profissional, através da apresentação de atestado(s) em papel timbrado fornecido(s) por pessoa(s) jurídica(s) de direito público ou privado identificado em nome da licitante, acompanhado da Certidão de Acervo Técnico – CAT do profissional responsável técnico do serviço que detém a certidão por execução de obra ou serviço de características semelhantes às do objeto da licitação, limitadas estas às parcelas de maior relevância ou valor significativo a seguir definidas

SERVIÇO
Alvenaria de vedação de blocos cerâmicos furados na horizontal de 9x19x19 cm e argamassa de assentamento
Armação de pilar ou viga de estrutura convencional de concreto armado utilizando aço ca-50 de 10,0 mm
Trama de aço composta por ripas e caibros para telhados de até 2 águas para telha de encaixe de cerâmica ou de concreto
Emboço ou massa única em argamassa traço 1:2:8, preparo mecânico com betoneira 400 l
Fabricação, montagem e desmontagem de fôrma para sapata, em chapa de madeira compensada



ESTADO DA BAHIA
PREFEITURA MUNICIPAL DE SANTA RITA DE CASSIA
GABINETE DO PREFEITO
CNPJ: 13.880.711/0001-40

Travessa Professora Helena, s/n centro de Santa Rita de Cássia-Ba CEP: 47.15000.

Forro em réguas de PVC, frisado
Kit de porta de madeira para pintura
Concretagem de sapata, fck 20 mpa

10.30.6.1. Apresentação de profissional, devidamente registrado no conselho profissional competente, quando for o caso, detentor de Certidão de Acervo Técnico – CAT por execução de serviço de características semelhantes, para fins de contratação (art. 67, inc. I da Lei Federal nº 14.133, de 2021), cujo vínculo poderá ser comprovado através de: a) Carteira de Trabalho; b) Certidão do Conselho Profissional; c) Contrato social; d) Contrato de prestação de serviços; e) Termo através do qual o profissional assumira a responsabilidade técnica pela obra ou serviço licitado e o compromisso de integrar o quadro técnico da empresa no caso do objeto contratual vir a ser a esta adjudicado.

10.30.6.2. Os profissionais indicados pela licitante para fins de comprovação da capacitação técnica deverão participar da obra ou serviço objeto da licitação, admitindo-se a sua substituição por profissionais de experiência equivalente ou superior, desde que aprovada pela Administração (art. 67, §6º, da Lei Federal nº 14.133, de 2021);

10.30.6.3. Não será admitido que um mesmo profissional indicado como responsável técnico participe de mais de uma proposta apresentada por licitantes diversos

10.30.7. Indicação do pessoal técnico, das instalações e do aparelhamento adequados e disponíveis para a realização do objeto da licitação, bem como da qualificação de cada membro da equipe técnica que se responsabilizará pelos trabalhos (art. 67, inciso III, da Lei Federal nº 14.133, de 2021)

10.30.7.1. Não será admitido que um mesmo profissional indicado como responsável técnico participe de mais de uma proposta apresentada por licitantes diversos

10.30.8. Indicação do pessoal técnico, das instalações e do aparelhamento adequados e disponíveis para a realização do objeto da licitação, bem como da qualificação de cada membro da equipe técnica que se responsabilizará pelos trabalhos (art. 67, inciso III, da Lei Federal nº 14.133, de 2021)

11. ESTIMATIVAS DO VALOR DA CONTRATAÇÃO

11.1. O custo estimado total da contratação é de R\$ 6.500.000,00 (Seis milhões e quinhentos mil), conforme custos unitários apostos na tabela anexa.

11.1.1. Para os custos adotados, foram utilizados seguintes bases: SINAPI e ORSE, o valor estimado de cada serviço e a data base utilizada, estão descritos no orçamento

FERNANDO CORADO GUEDE

Secretário de Obras, Infraestrutura e Desenvolvimento Urbano



ESTADO DA BAHIA
PREFEITURA MUNICIPAL DE SANTA RITA DE CASSIA
GABINETE DO PREFEITO
CNPJ: 13.880.711/0001-40

Travessa Professora Helena, s/n centro de Santa Rita de Cássia-Ba CEP: 47.15000.

Anexo II

ESTUDO TÉCNICO PRELIMINAR

Objeto: Contratação de empresa especializada para execução da obra de engenharia para construção de 50 unidades habitacionais pelo Programa Minha Casa Minha Vida - MCMV FNHIS Sub 50UBS no município de Santa Rita de Cássia/BA

1. DA NECESSIDADE DA CONTRATAÇÃO – JUSTIFICATIVA

- a) O Programa Minha Casa Minha Vida - MCMV FNHIS Sub 50 abrange repasse de recursos do Fundo Nacional de Habitação de Interesse Social - FNHIS, para apoiar municípios, estados e o Distrito Federal no desenvolvimento de ações voltadas às linhas de atendimento de produção ou aquisição de unidades habitacionais, regulares e dotadas de serviços públicos, em localidades urbanas de municípios com população inferior ou igual a cinquenta mil habitantes, e destinadas a famílias cuja renda bruta familiar mensal esteja enquadrada na Faixa Urbano 1. Em caso de emergência ou situação de calamidade pública, a renda familiar bruta exigida corresponde à Faixa Urbano 2, conforme estabelecido na Lei nº 14.620, de 13 de julho de 2023.
- b) O programa mínimo é composto de: varanda + sala + 1 dormitório casal + 1 dormitório para duas pessoas + cozinha + área de serviço + banheiro
- c) Área mínima da casa = 44,15m² + varanda
- d) As demais especificações técnicas mínimas de projeto constam do Anexo II da Portaria MCID nº 1.416, de 6 de novembro de 2023.

1.1. Regulamentação do Minha Casa, Minha Vida FNHIS Sub 25:

- a) Portaria MCid nº 1416, de 6 de novembro de 2023 - Regulamenta a linha de atendimento voltada à provisão subsidiada de unidades habitacionais em área urbanas, com recursos do Fundo Nacional de Habitação de Interesse Social - FNHIS, integrante do Minha Casa, Minha Vida, em municípios com população até cinquenta mil habitantes - MCMV FNHIS Sub 50.
- b) Portaria MCid nº 673, de 11 de julho de 2024 - Dispõe sobre as regras, os requisitos e a meta física para o processo de seleção de propostas destinadas à provisão subsidiada de unidades habitacionais em área urbanas, com recurso discricionário do Fundo Nacional de Habitação de Interesse Social - FNHIS Minha Casa, Minha Vida, em municípios com população até cinquenta mil habitantes, FNHIS Sub 50.
- c) Portaria MCid nº 1.310, de 19 de novembro de 2024 - Divulga as propostas selecionadas para contratação com recursos discricionários do Fundo Nacional de Habitação de Interesse Social - FNHIS, no âmbito do Minha Casa, Minha Vida, objeto do processo seletivo instituído pela Portaria MCID nº 673, de 11 de julho de 2024.

2. REQUISITOS DA CONTRATAÇÃO

2.1. Requisitos necessários ao atendimento da necessidade:

- a) Documento de Formalização da Demanda específico;
- b) Realização de Estudo Técnico Preliminar da contratação;
- c) Mapa e matriz de Riscos;
- d) Elaboração do Termo de Referência;
- e) Concordância e/ou aprovação do Termo de Referência;
- f) Indicação de Recursos Orçamentários;



ESTADO DA BAHIA
PREFEITURA MUNICIPAL DE SANTA RITA DE CASSIA
GABINETE DO PREFEITO
CNPJ: 13.880.711/0001-40

Travessa Professora Helena, s/n centro de Santa Rita de Cássia-Ba CEP: 47.15000.

- g) Elaboração de minuta do edital (em conformidade com normativos e/ou padrões vigentes, se e onde cabível);
 - h) Análise jurídica (com possíveis correções/complementações);
 - i) Definição do agente de contratação;
 - j) Elaboração e divulgação do Edital;
 - k) Condução do certame licitatório em fase externa;
 - l) Publicação dos atos no sítio eletrônico;
 - m) Adjudicação e Homologação do certame;
 - n) Encaminhamento para contrato;
 - o) Fiscalização concomitante com execução dos serviços.
- 2.2. Os serviços são de natureza de escopo “não continuado”, por se tratar de um serviço sem que haja uma demanda de caráter permanente da Administração (inciso XVII, do art. 6º da Lei nº 14.133/2021).
- 2.3. Para correta execução da necessidade administrativa devem ser observados os seguintes requisitos:
- a) Os projetos Básico e Executivo, bem como a execução da obra, deverão ser aderentes ao anteprojeto, dos memoriais descritivos e das especificações técnicas;
 - b) A metodologia a ser adotada, deverá estar em conformidade com as normas técnicas vigentes;
 - c) A estimativa do orçamento e do prazo de execução dos serviços, estão delineados na Portaria MCid nº 1416, de 6 de novembro de 2023 que serviu como base para caracterizar os serviços de engenharia pretendidos, possibilitando a elaboração dos custos, em conformidade com as especificações do Termo de Referência.
 - a) Para a criação do orçamento básico de referência, adotou-se o SINAPI como a principal fonte de informações, dada a sua especialização em obras de edificações. Para materiais específicos quando não encontrados nas tabelas SINAPI e ORSE foram utilizadas outras de tabelas de referência, sempre indicado no orçamento com a data-base corrigida para fevereiro de 2025
 - b) Os projetos mínimos a serem elaborados abrangem: arquitetônico, elétrica, estrutural, fundações, hidrossanitários, urbanização das áreas externas e internas.
 - c) Deverão ser cumpridas as boas práticas de sustentabilidade ambiental.
- 2.4. As obrigações da Contratada e do Contratante estão previstas no Termo de Referência e na Minuta do Contrato. Todos os serviços circunscritos à necessidade administrativa devem seguir fielmente as Normas Técnicas vigentes e Especificações dos Serviços da Associação Brasileira de Normas Técnicas - ABNT, devidamente atualizadas.
- 3. ESTIMATIVAS DAS QUANTIDADES E DO VALOR DA CONTRATAÇÃO**
- 3.1. A Portaria MCid nº 1416, de 6 de novembro de 2023, serviu como base para caracterizar os serviços de engenharia pretendidos, possibilitando a elaboração dos custos, em conformidade com as especificações do Termo de Referência.
- 3.2. Para a criação do orçamento básico de referência, adotou-se o SINAPI como a principal fonte de informações, dada a sua especialização em obras de edificações. Para materiais específicos quando não encontrados nas tabelas SINAPI e ORSE foram utilizadas outras de tabelas de referência, sempre indicado no orçamento com a data-base corrigida para fevereiro de 2025. A solução está estimada em R\$ 6.500.000,00 (Seis milhões e quinhentos mil).



ESTADO DA BAHIA
PREFEITURA MUNICIPAL DE SANTA RITA DE CÁSSIA
GABINETE DO PREFEITO
CNPJ: 13.880.711/0001-40

Travessa Professora Helena, s/n centro de Santa Rita de Cássia-Ba CEP: 47.15000.

ESPECIFICAÇÃO	VALOR TOTAL
Contratação de empresa especializada para execução da obra de engenharia para construção de 50 unidades habitacionais pelo Programa Minha Casa Minha Vida - MCMV FNHIS Sub 50UBS no município de Santa Rita de Cássia/BA	R\$ 6.500.000,00

4. LEVANTAMENTO DE MERCADO

- 4.1. Foi realizado o levantamento de mercado visando buscar a melhor solução para o problema existente, sendo estudados processos de contratações semelhantes feitas por este e outros órgãos, por meio de consultas a outros editais, com a finalidade de identificar a existência de novas metodologias, tecnologias ou inovações que melhor atendessem às necessidades da Administração.
- 4.2. Solução 1: Execução pelo próprio ente. Uma das soluções de mercado seria a própria execução pelo ente municipal, todavia esta acarretaria morosidade e ineficiência da política pública; somando a isso o Município não detém em seu quadro profissionais em quantitativo e qualificação técnica necessários para execução do objeto pretendido. Além do que não é uma prática comum na seara pública.
- 4.3. Solução 2: Contratação de empresa via licitação na modalidade Concorrência Eletrônica, no modo de disputa "fechado", por técnica e preço. A realização de um processo licitatório é uma solução já experienciada por este órgão em contratações anteriores, bem como foram realizadas consultas de outros órgãos públicos.
- 4.4. Ao observar as soluções postas, ponderando-se os encargos de cada uma delas, assim como os preceitos legais implícitos em cada uma das opções, entende-se como formato mais adequado o apresentado pela solução 2.
- 4.5. Para a escolha da modalidade apropriada, na fase de planejamento, considerou-se a aplicação da combinação dos parâmetros de licitação na modalidade Concorrência Eletrônica.

5. JUSTIFICATIVA PARA O PARCELAMENTO OU NÃO

- 5.1. Não há viabilidade técnica na divisão dos serviços, interdependentes majoritariamente, visto que o atraso em uma etapa executiva implica em atraso nas demais etapas, ocasionando aumento de custo e comprometimento dos marcos intermediários e da entrega dos serviços.
- 5.2. A
- 5.3. A adoção de lote único para a execução dos serviços proporcionará ganho de escala, especialmente no que tange ao emprego de recursos humanos, dando celeridade processual e facilitando o atendimento às recomendações de segurança, além de que o valor de mobilização e desmobilização para um trecho segmentado tornaria os serviços mais onerosos. Ademais, lidar com um único prestador diminui o custo administrativo de gerenciamento de todo o processo de contratação.
- 5.4. Então, pelas razões expostas, a contratação não será parcelada, por não ser vantajoso para a administração e por representar possível prejuízo ao conjunto do objeto a ser contratado.



ESTADO DA BAHIA
PREFEITURA MUNICIPAL DE SANTA RITA DE CASSIA
GABINETE DO PREFEITO
CNPJ: 13.880.711/0001-40

Travessa Professora Helena, s/n centro de Santa Rita de Cássia-Ba CEP: 47.15000.

6. DEMONSTRATIVO DOS RESULTADOS PRETENDIDOS

- 6.1. Entrega de unidades habitacionais com padrão mínimo de qualidade - Construção e entrega de 50 unidades habitacionais com área mínima de 40m² cada, atendendo às normas da ABNT e aos padrões definidos pelo MCMV, com infraestrutura básica concluída.
- 6.2. Redução do déficit habitacional local - Contribuir para a redução do déficit habitacional do município, beneficiando prioritariamente famílias de baixa renda cadastradas em programas sociais e aprovadas pela Caixa Econômica Federal.
- 6.3. Promoção da inclusão social - Garantir o acesso à moradia digna, com foco em famílias em situação de vulnerabilidade, promovendo inclusão, segurança habitacional e desenvolvimento social.
- 6.4. Integração com infraestrutura urbana - As unidades habitacionais deverão ser entregues com plena integração à malha urbana, com vias de acesso pavimentadas, drenagem adequada, acesso ao transporte público e proximidade de escolas, postos de saúde e equipamentos sociais.
- 6.5. Sustentabilidade e eficiência na construção - Utilização de técnicas e materiais sustentáveis, com gestão de resíduos, redução de desperdícios e eficiência energética nos sistemas implantados, conforme diretrizes ambientais do programa.
- 6.6. Entrega no prazo e com controle de custos - Conclusão da obra no prazo máximo estipulado será de 06 (seis) meses.

7. PROVIDÊNCIAS A SEREM ADOTADAS

- 7.1. A Prefeitura Municipal de Santa Rita de Cassia/BA tomará as seguintes providências previamente à celebração do contrato:
 - a) Definição dos servidores que farão parte da equipe de fiscalização e gestão contratual;
 - b) Definição de planos de trabalho com vistas à boa execução contratual;
 - c) Acompanhamento rigoroso das ações previstas no Anteprojeto apresentado para a realização das adequações e melhorias no objeto a ser contratado.

8. CONTRATAÇÕES CORRELATAS E/OU INTERDEPENDENTES

- 8.1. Inicialmente, não existem em andamento contratações correlatas e/ou interdependentes que venham a interferir ou merecer maiores cuidados no planejamento da futura contratação.

9. POSSÍVEIS IMPACTOS AMBIENTAIS

- 9.1. A presente contratação gera impactos ambientais relativizados em função da área ser antropizada.
- 9.2. Tendo em vista a natureza do objeto que se pretende contratar, é necessário que o Fornecedor, no âmbito de suas atividades, atenda aos critérios e políticas de sustentabilidade ambiental, sem prejuízo da observância das boas práticas e das normas pertinentes.
- 9.3. A Contratada deverá executar os serviços respeitando os critérios de sustentabilidade ambiental, visando atender a legislação vigente.



ESTADO DA BAHIA
PREFEITURA MUNICIPAL DE SANTA RITA DE CASSIA
GABINETE DO PREFEITO
CNPJ: 13.880.711/0001-40

Travessa Professora Helena, s/n centro de Santa Rita de Cássia-Ba CEP: 47.15000.

10. DECLARAÇÃO DE VIABILIDADE OU NÃO DA CONTRATAÇÃO

- 10.1. Os estudos preliminares evidenciaram que a contratação da solução descrita se mostra possível tecnicamente e fundamentadamente necessária.
- 10.2. Diante do exposto, declara-se ser viável a contratação pretendida.

FERNANDO CORADO GUEDE

Secretário de Obras, Infraestrutura e Desenvolvimento Urbano



ESTADO DA BAHIA
PREFEITURA MUNICIPAL DE SANTA RITA DE CÁSSIA
GABINETE DO PREFEITO
CNPJ: 13.880.711/0001-40

Travessa Professora Helena, s/n centro de Santa Rita de Cássia-Ba CEP: 47.15000.

EDITAL DE LICITAÇÃO PÚBLICA
PROCESSO ADMINISTRATIVO Nº 076/2025
CONCORRÊNCIA ELETRÔNICA Nº 005/2025
ANEXO III

TERMO CONTRATUAL Nº xxxx/2025
CONTRATO PARA EXECUÇÃO DE OBRAS
CONCORRÊNCIA ELETRÔNICA N.º XXX/2025

O **MUNICÍPIO DE SANTA RITA DE CÁSSIA- ESTADO DA BAHIA**, Pessoa Jurídica de Direito Público, CNPJ/MF n.º 13.880.711/0001-40, com sede à Travessa Professora Helena, s/nº, Centro, neste ato representado pelo Prefeito Municipal Sr. José Benedito Rocha Aragão, doravante denominado **CONTRATANTE**, e de outro lado a empresa, CNPJ/MF nº, com sede na cidade de, na Rua/Avenida, nº, bairro, neste ato representada pelo, Sr(a)., doravante denominada **CONTRATADA**, firmam o presente instrumento particular de Contrato, constante das seguintes cláusulas, nos termos e condições a seguir definidas:

1. CLÁUSULA PRIMEIRA – OBJETO:

1.1. O objeto do presente instrumento é Contratação de empresa especializada para execução de obra de engenharia para Contratação de empresa especializada para execução da obra de engenharia para construção de 50 unidades habitacionais pelo Programa Minha Casa Minha Vida - MCMV FNHIS Sub 50UBS no município de Santa Rita de Cássia/BA, conforme Projeto Básico, Memorial Descritivo, Planilha Orçamentária, Cronograma Físico-Financeiro e demais documentos técnicos constantes neste processo, tudo conforme Projeto Básico, Planilha Orçamentária e Cronograma Físico-Financeiro.

1.2. Especificação detalhada do objeto:

INCLUSÃO DA PLANILHA ORÇAMENTÁRIA

1.3. Vinculam esta contratação, independentemente de transcrição:



ESTADO DA BAHIA
PREFEITURA MUNICIPAL DE SANTA RITA DE CASSIA
GABINETE DO PREFEITO
CNPJ: 13.880.711/0001-40

Travessa Professora Helena, S/n centro de Santa Rita de Cássia-Ba CEP: 47.15000.

1.3.1. O Edital da Licitação.

1.3.2. O Termo de Referência.

1.3.3. A Proposta do contratado.

1.3.4. Eventuais anexos dos documentos supracitados

2. CLÁUSULA SEGUNDA – VIGÊNCIA E PRORROGAÇÃO:

2.1. O prazo para início dos trabalhos fica fixado em 05 (cinco) dias a partir do recebimento da Autorização de Serviço, expedida pela Divisão de Engenharia e Urbanismo, na forma dos artigos 105 da Lei nº 14.133, de 2021.

2.2. A vigência deste Contrato se inicia a partir da emissão de Ordem de Início pela Prefeitura Municipal de Mato Queimado, podendo ser prorrogado através de solicitação com a devida justificativa a ser analisada.

2.3. Iniciadas as obras, deverão ser concluídas em até 12 (doze) meses.

2.4. O prazo de vigência do contrato será de 12 (doze) meses, iniciando a partir da data de assinatura do Instrumento Contratual

2.5. O prazo de que trata o item 2.3 poderá ser prorrogado uma única vez, por igual período, a critério da Administração, desde que seja requerido pelo interessado, de forma motivada e durante o transcurso do respectivo prazo.

3. CLÁUSULA TERCEIRA – MODELOS DE EXECUÇÃO E GESTÃO CONTRATUAIS:

3.1. O regime de execução contratual, os modelos de gestão e de execução, assim como os prazos e condições de conclusão, entrega, observação e recebimento do objeto constam no Termo de Referência, anexo a este Contrato.

3.2. A CONTRATANTE exercerá a gestão deste Contrato através do Secretário da pasta e a fiscalização por meio do Agente Administrativo Sr. XXXXXXXXXXXXXXXXXXXX, nomeado pela Portaria nº xxxxxxxxxx, ou a quem vier a substituí-lo, notificando por escrito à Contratada sobre quaisquer irregularidades ou desconformidades relacionadas à execução deste Contrato.

4. CLÁUSULA QUARTA – SUBCONTRATAÇÃO:

4.1. Não será admitida a subcontratação do objeto contratual.

5. CLÁUSULA QUINTA – PREÇO:

5.1. O valor GLOBAL da presente contratação é de R\$



ESTADO DA BAHIA
PREFEITURA MUNICIPAL DE SANTA RITA DE CÁSSIA
GABINETE DO PREFEITO
CNPJ: 13.880.711/0001-40

Travessa Professora Helena, S/n centro de Santa Rita de Cássia-Ba CEP: 47.15000.

5.2. No valor acima estão incluídas todas as despesas ordinárias diretas e indiretas decorrentes da execução do objeto, inclusive tributos e/ou impostos, encargos sociais, trabalhistas, previdenciários, fiscais e comerciais incidentes, taxa de administração, frete, seguro e outros necessários ao cumprimento integral do objeto da contratação.

5.3. Os preços contratados serão alterados, para mais ou para menos, conforme o caso, se houver, após a data da apresentação da proposta, criação, alteração ou extinção de quaisquer tributos ou encargos legais ou a superveniência de disposições legais, com comprovada repercussão sobre os preços contratados.

6. CLÁUSULA SEXTA – PAGAMENTO:

6.1. O pagamento será efetuado em até 10 dias após a emissão do Boletim de Medição pelo setor de engenharia responsável pela fiscalização, mediante apresentação da nota fiscal ou Nota Fiscal-Fatura à Secretaria Municipal de Obras, Infraestrutura e Desenvolvimento Urbano, devendo constar nela ou acompanhá-la os seguintes documentos: boletim de medição expedido pelo setor de engenharia do município, apresentação da Nota Fiscal-Fatura, e todos os demais documentos solicitados no item 6.8, e ao final da obra declaração de recebimento de obra.

6.2. O documento fiscal deverá ser, obrigatoriamente, do estabelecimento que apresentou a proposta vencedora da licitação.

6.3. O Município efetuará a Retenção Previdenciária, no percentual de 11% (onze por cento), nos termos do Art. 31 da Lei 8.212/91, e mais os percentuais adicionais, quando for o caso, nos termos da Lei 10.666/03.

6.4. O Município efetuará a Retenção do Imposto sobre serviços de qualquer natureza (ISSQN), referente à mão de obra.

6.5. A protocolização somente poderá se dar após a conclusão e liberação das etapas da obra pelo órgão fiscalizador competente, conforme cronograma físico-financeiro.

6.6. Os pagamentos serão efetuados com recursos oriundos do orçamento do Município de Santa Rita de Cássia (BA), e conforme cronograma de pagamentos da tesouraria municipal.

6.7. As notas fiscais deverão vir acompanhadas de cópia da certidão de regularidade para com a Fazenda Federal, Fazenda Estadual e Fazenda Municipal,



ESTADO DA BAHIA
PREFEITURA MUNICIPAL DE SANTA RITA DE CASSIA
GABINETE DO PREFEITO
CNPJ: 13.880.711/0001-40

Travessa Professora Helena, s/n centro de Santa Rita de Cássia-Ba CEP: 47.15000.

FGTS, CNDT e Consulta Consolidada de Pessoa Jurídica - TCU (<https://certidoes-apf.apps.tcu.gov.br/>), sob pena de suspensão do pagamento.

6.8. O pagamento será realizado através de nota de empenho, de acordo com o cronograma físico-financeiro, após a execução da etapa, mediante medição em vistoria realizada pelo Setor de Engenharia, sendo procedido Termo de Verificação de cada etapa executada e após constatação de que a etapa foi executada.

6.9. A Contratada emitirá as faturas correspondentes, que, após conferidas, serão encaminhadas à Secretaria da Fazenda para processamento e posterior pagamento.

6.10. A última parcela somente será paga após a conclusão total e final da obra, que será feito através do Termo de Recebimento Definitivo do objeto contratado, lavrado pelo Setor de Engenharia.

7. CLÁUSULA SÉTIMA – REEQUILÍBRIO E REAJUSTE DOS PREÇOS CONTRATADOS:

7.1. Os preços inicialmente contratados são fixos e irrevogáveis no prazo de um ano, contado da data do orçamento estimado.

7.2. Após o interregno de um ano, e independentemente de pedido do contratado, os preços iniciais serão reajustados, mediante a aplicação, pelo contratante, da média dos índices IGP-M ou IPCA, exclusivamente para as obrigações iniciadas e concluídas após a ocorrência da anualidade.

7.3. Nos reajustes subsequentes ao primeiro, o interregno mínimo de um ano será contado a partir dos efeitos financeiros do último reajuste.

7.4. Caso o(s) índice(s) estabelecido(s) para reajustamento venha(m) a ser extinto(s) ou de qualquer forma não possa(m) mais ser utilizado(s), será(ão) adotado(s), em substituição, o(s) que vier(em) a ser determinado(s) pela legislação então em vigor.

7.5. Na ausência de previsão legal quanto ao índice substituto, as partes elegerão novo índice oficial, para reajustamento do preço do valor remanescente, por meio de termo aditivo.

7.6. Os reajustes não interferem no direito das partes de solicitar, a qualquer momento, a manutenção do equilíbrio econômico dos contratos com base no disposto no art. 124, inciso II, alínea “d”, da Lei nº 14.133, de 2021.

8. CLÁUSULA OITAVA – OBRIGAÇÕES DO CONTRATANTE:



ESTADO DA BAHIA
PREFEITURA MUNICIPAL DE SANTA RITA DE CASSIA
GABINETE DO PREFEITO
CNPJ: 13.880.711/0001-40

Travessa Professora Helena, s/n centro de Santa Rita de Cássia-Ba CEP: 47.15000.

- 8.1. Exigir o cumprimento de todas as obrigações assumidas pelo Contratado, de acordo com o contrato e seus anexos.
- 8.2. Receber o objeto no prazo e condições estabelecidas no Termo de Referência.
- 8.3. Notificar o Contratado, por escrito, sobre vícios, defeitos ou incorreções verificadas no objeto fornecido, para que seja por ele substituído, reparado ou corrigido, no total ou em parte, às suas expensas.
- 8.4. Acompanhar e fiscalizar a execução do contrato e o cumprimento das obrigações pelo Contratado.
- 8.5. Comunicar a empresa para emissão de Nota Fiscal relativa à parcela incontroversa da execução do objeto, para efeito de liquidação e pagamento, quando houver controvérsia sobre a execução do objeto, quanto à dimensão, qualidade e quantidade, conforme o art. 143 da Lei nº 14.133, de 2021.
- 8.6. Efetuar o pagamento ao Contratado do valor correspondente à execução do objeto, no prazo, forma e condições estabelecidos no presente Contrato e no Termo de Referência.
- 8.7. Aplicar ao Contratado as sanções previstas na lei e neste Contrato.
- 8.8. Responder eventuais pedidos de reestabelecimento do equilíbrio econômico-financeiro feitos pelo contratado no prazo máximo de 1 (um) mês.
- 8.9. Notificar os emitentes das garantias quanto ao início de processo administrativo para apuração de descumprimento de cláusulas contratuais (se houver).
- 8.10. Comunicar o Contratado na hipótese de posterior alteração do projeto pelo Contratante, no caso do art. 93, §2º, da Lei nº 14.133, de 2021.
- 8.11. A Administração não responderá por quaisquer compromissos assumidos pelo Contratado com terceiros, ainda que vinculados à execução do contrato, bem como por qualquer dano causado a terceiros em decorrência de ato do Contratado, de seus empregados, prepostos ou subordinados.
- 8.12. Exigir do Contratado que providencie a seguinte documentação como condição indispensável para o recebimento definitivo de objeto, quando for o caso:
 - 8.12.1. Comprovação das ligações definitivas de energia, água, telefone e gás;
 - 8.12.2. Laudo de vistoria do corpo de bombeiros aprovando o serviço;
 - 8.12.3. Carta "habite-se", emitida pela prefeitura; e



ESTADO DA BAHIA
PREFEITURA MUNICIPAL DE SANTA RITA DE CASSIA
GABINETE DO PREFEITO
CNPJ: 13.880.711/0001-40

Travessa Professora Helena, S/n centro de Santa Rita de Cássia-Ba CEP: 47.15000.

8.12.4. Certidão negativa de débitos previdenciários específica para o registro da obra junto ao Cartório de Registro de Imóveis.

8.13. Assegurar que o ambiente de trabalho, inclusive seus equipamentos e instalações, apresentem condições adequadas ao cumprimento, pelo Contratado, das normas de segurança e saúde no trabalho, quando o serviço for executado em suas dependências, ou em local por ela designado.

8.14. Previamente à expedição da ordem de serviço, verificar pendências, liberar áreas e/ou adotar providências cabíveis para a regularidade do início da sua execução.

9. CLÁUSULA NONA – OBRIGAÇÕES DO CONTRATADO:

9.1. O Contratado deve cumprir todas as obrigações constantes deste Contrato e de seus anexos, assumindo como exclusivamente seus os riscos e as despesas decorrentes da boa e perfeita execução do objeto, observando, ainda, as obrigações a seguir dispostas:

9.1.1. Apresentar ao Setor de Engenharia, antes do início da execução, a ART (Anotação de Responsabilidade Técnica) ou RRT (Registro de Responsabilidade Técnica) quitada, da execução da obra objeto deste contrato;

9.1.2. A contratada deverá apresentar relatório de fotos com data a cada medição efetuada pelo fiscal da obra, incluindo um relatório de fotos antes do início da obra, sob pena de bloqueio, além da entrega de Diário de Obra.

9.1.3. Responsabilizar-se técnica e financeiramente por todos os equipamentos, ferramentas, dispositivos de sinalização e equipamentos de segurança individual incluindo todas as recomendações fornecidas pelos fabricantes, dos equipamentos acerca de seu funcionamento e operação a fim de permitir sua adequada utilização.

9.1.4. Obedecer a todas as normas de segurança pertinentes aos serviços e em especial, ao disposto na NR-18.

9.1.5. Responsabilizar-se pelo recolhimento das taxas, conforme determina a legislação em vigor.

9.1.6. Executar, imediatamente, os reparos que se fizerem necessários, no serviço sob sua responsabilidade, independente das penalidades cabíveis.



ESTADO DA BAHIA
PREFEITURA MUNICIPAL DE SANTA RITA DE CASSIA
GABINETE DO PREFEITO
CNPJ: 13.880.711/0001-40

Travessa Professora Helena, s/n centro de Santa Rita de Cássia-Ba CEP: 47.15000.

9.1.7. Participar à Fiscalização a ocorrência de qualquer fato ou situação que possa impedir, em parte ou no todo, a conclusão dos serviços, em relação ao Cronograma, indicando as medidas para corrigir o problema.

9.1.8. Manter o canteiro de obras limpo, fazendo a remoção periódica de restos de materiais. O transporte do entulho fica a cargo da empreiteira. Será de responsabilidade da empresa contratada a disposição final do entulho e restos de materiais em local aprovado pela fiscalização e pelos órgãos ambientais.

9.1.9. A CONTRATADA deverá arcar com todas as despesas referentes à energia elétrica e água, sendo de obrigação da mesma a ligação destes serviços (se necessário) durante a execução da obra.

9.1.10. Fornecer os equipamentos de segurança do trabalho, uniformes e crachás de identificação dos prestadores de serviço.

9.1.11. A empresa deverá supervisionar e fiscalizar as atividades dos seus prestadores de serviços, através de pessoa paga às suas expensas, fornecendo ao CONTRATANTE, mensalmente, RELATÓRIO MENSAL DE EXECUÇÃO.

9.1.12. A empresa deverá ressarcir o contratante de eventuais danos causados a este ou a terceiros, por culpa ou dolo de seus prestadores de serviço.

9.1.13. A CONTRATADA se compromete a cumprir integralmente a legislação trabalhista, dissídios e ou acordos coletivos/individuais dos Sindicatos das Categorias as quais seus funcionários pertençam, bem como excluir o Município da responsabilização de eventuais acidentes de trabalho, indenizações ou direitos trabalhistas dos funcionários da contratada.

9.1.14. A CONTRATADA assume integral responsabilidade Civil, Criminal e Trabalhista por danos causados ao Município ou a terceiros, decorrentes da má execução do serviço, ora contratado, inclusive acidentes, mortes, perdas ou destruição.

9.1.15. Apresentação da Matrícula da obra no CNO (Cadastro Nacional de Obras -INSS), referente ao objeto contratado. No caso de obra que não necessite do citado Cadastro, a contribuição previdenciária referente à mesma será retida e recolhida pelo CONTRATANTE, sendo dispensada a apresentação da Guia de Previdência Social (GPS).



ESTADO DA BAHIA
PREFEITURA MUNICIPAL DE SANTA RITA DE CÁSSIA
GABINETE DO PREFEITO
CNPJ: 13.880.711/0001-40

Travessa Professora Helena, s/n centro de Santa Rita de Cássia-Ba CEP: 47.15000.

9.1.16. A contratada se abstém da contratação de menores de 16 (dezesseis) anos, salvo na condição de aprendiz a partir dos 14 (quatorze) anos, bem como de menores de 18 (dezoito) anos para exercer atividades noturnas, insalubres ou perigosas.

9.1.17. A CONTRATADA deverá destacar em campo específico, na NOTA FISCAL, os valores referentes às retenções obrigatórias, em especial o Imposto de Renda, em cumprimento a Instrução Normativa da RFB nº 1234/2012.

9.1.18. Refazer, às suas expensas, os trabalhos executados em desacordo com o estabelecido nas especificações, bem como substituir aqueles realizados com materiais defeituosos ou com vício de construção, pelo prazo de 05 (cinco) anos, contado da data de emissão do Termo de Recebimento Definitivo.

9.1.19. Responder por qualquer acidente de trabalho na execução dos serviços, por uso indevido de patentes registradas em nome de terceiros, por danos resultantes de defeitos ou incorreções dos serviços ou dos bens do Contratante, de seus funcionários ou de terceiros, ainda que ocorridos em via pública junto ao serviço de engenharia.

9.1.20. Realizar, conforme o caso, por meio de laboratórios previamente aprovados pela fiscalização e sob suas custas, os testes, ensaios, exames e provas que lhe caibam necessárias ao controle de qualidade dos materiais, serviços e equipamentos a serem aplicados nos trabalhos, conforme procedimento previsto nas especificações.

9.1.21. Providenciar, conforme o caso, as ligações definitivas das utilidades previstas no projeto (água, esgoto, gás, energia elétrica, telefone etc.), bem como atuar junto aos órgãos federais, estaduais e municipais e concessionárias de serviços públicos para a obtenção de licenças e regularização dos serviços e atividades concluídas (ex.: Habite-se, Licença Ambiental de Operação etc.).

10. CLÁUSULA DÉCIMA – OBRIGAÇÕES PERTINENTES À LGPD:

10.1. As partes deverão cumprir a Lei nº 13.709, de 14 de agosto de 2018 (LGPD), quanto a todos os dados pessoais a que tenham acesso em razão do certame ou do contrato administrativo que eventualmente venha a ser firmado, a partir da



ESTADO DA BAHIA
PREFEITURA MUNICIPAL DE SANTA RITA DE CASSIA
GABINETE DO PREFEITO
CNPJ: 13.880.711/0001-40

Travessa Professora Helena, s/n centro de Santa Rita de Cássia-Ba CEP: 47.15000.

apresentação da proposta no procedimento de contratação, independentemente de declaração ou de aceitação expressa.

10.2. Os dados obtidos somente poderão ser utilizados para as finalidades que justificaram seu acesso e de acordo com a boa-fé e com os princípios do art. 6º da LGPD.

10.3. É vedado o compartilhamento com terceiros dos dados obtidos fora das hipóteses permitidas em Lei.

10.4. Terminado o tratamento dos dados nos termos do art. 15 da LGPD, é dever do contratado eliminá-los, com exceção das hipóteses do art. 16 da LGPD, incluindo aquelas em que houver necessidade de guarda de documentação para fins de comprovação do cumprimento de obrigações legais ou contratuais e somente enquanto não prescritas essas obrigações.

10.5. É dever do contratado orientar e treinar seus empregados sobre os deveres, requisitos e responsabilidades decorrentes da LGPD.

10.6. O Contratado deverá exigir de seus operadores e subcontratados o cumprimento dos deveres da presente cláusula, permanecendo integralmente responsável por garantir sua observância.

10.7. O Contratante poderá realizar diligência para aferir o cumprimento do item 10.6, devendo o Contratado atender prontamente eventuais pedidos de comprovação formulados.

10.8. O Contratado deverá prestar, no prazo fixado pelo Contratante, prorrogável justificadamente, quaisquer informações acerca dos dados pessoais para cumprimento da LGPD, inclusive quanto a eventual descarte realizado.

10.9. Bancos de dados formados a partir de contratos administrativos, notadamente aqueles que se proponham a armazenar dados pessoais, devem ser mantidos em ambiente virtual controlado, com registro individual rastreável de tratamentos realizados (LGPD, art. 37), com cada acesso, data, horário e registro da finalidade, para efeito de responsabilização, em caso de eventuais omissões, desvios ou abusos.

10.9.1. Os referidos bancos de dados devem ser desenvolvidos em formato interoperável, a fim de garantir a reutilização desses dados pela Administração nas hipóteses previstas na LGPD.



ESTADO DA BAHIA
PREFEITURA MUNICIPAL DE SANTA RITA DE CASSIA
GABINETE DO PREFEITO
CNPJ: 13.880.711/0001-40

Travessa Professora Helena, S/n centro de Santa Rita de Cássia-Ba CEP: 47.15000.

10.10. O contrato está sujeito a ser alterado nos procedimentos pertinentes ao tratamento de dados pessoais, quando indicado pela autoridade competente, em especial a ANPD por meio de opiniões técnicas ou recomendações, editadas na forma da LGPD.

10.11. Os contratos e convênios de que trata o § 1º do art. 26 da LGPD deverão ser comunicados à autoridade nacional.

11. CLÁUSULA DÉCIMA PRIMEIRA – INFRAÇÕES E SANÇÕES ADMINISTRATIVAS:

11.1. Comete infração administrativa, nos termos da Lei nº 14.133, de 2021, o contratado que:

11.1.1. Der causa à inexecução parcial do contrato;

11.1.2. Der causa à inexecução parcial do contrato que cause grave dano à Administração ou ao funcionamento dos serviços públicos ou ao interesse coletivo;

11.1.3. Der causa à inexecução total do contrato;

11.1.4. Ensejar o retardamento da execução ou da entrega do objeto da contratação sem motivo justificado;

11.1.5. Apresentar documentação falsa ou prestar declaração falsa durante a execução do contrato;

11.1.6. Praticar ato fraudulento na execução do contrato;

11.1.7. Comportar-se de modo inidôneo ou cometer fraude de qualquer natureza;

11.1.8. Praticar ato lesivo previsto no art. 5º da Lei nº 12.846, de 1º de agosto de 2013.

11.2. Serão aplicadas ao contratado que incorrer nas infrações acima descritas as seguintes sanções:

11.2.1. Advertência, quando o contratado der causa à inexecução parcial do contrato, sempre que não se justificar a imposição de penalidade mais grave (art. 156, §2º, da Lei nº 14.133, de 2021).

11.2.2. Impedimento de licitar e contratar, quando praticadas as condutas descritas nas alíneas “11.1.2.”, “11.1.3.” e “11.1.4.” do subitem acima deste Contrato,



ESTADO DA BAHIA
PREFEITURA MUNICIPAL DE SANTA RITA DE CASSIA
GABINETE DO PREFEITO
CNPJ: 13.880.711/0001-40

Travessa Professora Helena, S/n centro de Santa Rita de Cássia-Ba CEP: 47.15000.

sempre que não se justificar a imposição de penalidade mais grave (art. 156, § 4º, da Lei nº 14.133, de 2021).

11.2.3. Declaração de inidoneidade para licitar e contratar, quando praticadas as condutas descritas nas alíneas “11.1.5.”, “11.1.6.”, “11.1.7.” e “11.1.8.” do subitem acima deste Contrato, bem como nas alíneas “11.1.2.”, “11.1.3.” e “11.1.4.”, que justifiquem a imposição de penalidade mais grave.

11.2.4. Multa:

11.2.4.1. Moratória de 0,5% (cinco centésimos por cento) por dia de atraso injustificado sobre o valor da parcela inadimplida, até o limite de 20 (vinte) dias;

11.2.4.2. Compensatória de 30% (trinta por cento) sobre o valor total do contrato, no caso de inexecução total do objeto.

11.3. O atraso superior a 30 (trinta) dias autoriza a Administração a promover a extinção do contrato por descumprimento ou cumprimento irregular de suas cláusulas, conforme dispõe o inciso I do art. 137 da Lei n. 14.133, de 2021.

11.4. A aplicação das sanções previstas neste Contrato não exclui, em hipótese alguma, a obrigação de reparação integral do dano causado ao Contratante.

11.5. Todas as sanções previstas neste Contrato poderão ser aplicadas cumulativamente com a multa.

11.5.1. Antes da aplicação da multa será facultada a defesa do interessado no prazo de 15 (quinze) dias úteis, contado da data de sua intimação.

11.5.2. Se a multa aplicada e as indenizações cabíveis forem superiores ao valor do pagamento eventualmente devido pelo Contratante ao Contratado, além da perda desse valor, a diferença será descontada da garantia prestada ou será cobrada judicialmente.

11.6. A aplicação das sanções realizar-se-á em processo administrativo que assegure o contraditório e a ampla defesa ao Contratado, observando-se o procedimento previsto no caput e parágrafos do art. 158 da Lei nº 14.133, de 2021, para as penalidades de impedimento de licitar e contratar e de declaração de inidoneidade para licitar ou contratar.

11.7. Na aplicação das sanções serão considerados:

11.7.1. A natureza e a gravidade da infração cometida;



ESTADO DA BAHIA
PREFEITURA MUNICIPAL DE SANTA RITA DE CASSIA
GABINETE DO PREFEITO
CNPJ: 13.880.711/0001-40

Travessa Professora Helena, S/n centro de Santa Rita de Cássia-Ba CEP: 47.15000.

- 11.7.2. As peculiaridades do caso concreto;
- 11.7.3. As circunstâncias agravantes ou atenuantes;
- 11.7.4. Os danos que dela provierem para o Contratante;
- 11.7.5. A implantação ou o aperfeiçoamento de programa de integridade, conforme normas e orientações dos órgãos de controle.
- 11.8 Os atos previstos como infrações administrativas na Lei nº 14.133, de 2021, ou em outras leis de licitações e contratos da Administração Pública que também sejam tipificados como atos lesivos na Lei nº 12.846, de 2013, serão apurados e julgados conjuntamente, nos mesmos autos, observados o rito procedimental e autoridade competente definidos na referida Lei.
- 11.9 A personalidade jurídica do Contratado poderá ser desconsiderada sempre que utilizada com abuso do direito para facilitar, encobrir ou dissimular a prática dos atos ilícitos previstos neste Contrato ou para provocar confusão patrimonial, e, nesse caso, todos os efeitos das sanções aplicadas à pessoa jurídica serão estendidos aos seus administradores e sócios com poderes de administração, à pessoa jurídica sucessora ou à empresa do mesmo ramo com relação de coligação ou controle, de fato ou de direito, com o Contratado, observados, em todos os casos, o contraditório, a ampla defesa e a obrigatoriedade de análise jurídica prévia.
- 11.10 O Contratante deverá, no prazo máximo 15 (quinze) dias úteis, contado da data de aplicação da sanção, informar e manter atualizados os dados relativos às sanções por ela aplicadas, para fins de publicidade no Cadastro Nacional de Empresas Inidôneas e Suspensas (Ceis) e no Cadastro Nacional de Empresas Punidas (Cnep), instituídos no âmbito do Poder Executivo Federal.
- 11.11 As sanções de impedimento de licitar e contratar e declaração de inidoneidade para licitar ou contratar são passíveis de reabilitação na forma do art. 163 da Lei nº 14.133/21.
- 11.12 Os débitos do contratado para com a Administração contratante, resultantes de multa administrativa e/ou indenizações, não inscritos em dívida ativa, poderão ser compensados, total ou parcialmente, com os créditos devidos pelo referido órgão decorrentes deste mesmo contrato ou de outros contratos administrativos que o contratado possua com o mesmo órgão ora contratante.



ESTADO DA BAHIA
PREFEITURA MUNICIPAL DE SANTA RITA DE CASSIA
GABINETE DO PREFEITO
CNPJ: 13.880.711/0001-40

Travessa Professora Helena, S/n centro de Santa Rita de Cássia-Ba CEP: 47.15000.

12. CLÁUSULA DÉCIMA SEGUNDA – DA EXTINÇÃO CONTRATUAL:

12.1. O contrato será extinto quando vencido o prazo nele estipulado, independentemente de terem sido cumpridas ou não as obrigações de ambas as partes contraentes.

12.2. O contrato poderá ser extinto antes do prazo nele fixado, sem ônus para o contratante, quando esta não dispuser de créditos orçamentários para sua continuidade ou quando entender que o contrato não mais lhe oferece vantagem.

12.3. O contrato poderá ser extinto antes de cumpridas as obrigações nele estipuladas, ou antes do prazo nele fixado, por algum dos motivos previstos no artigo 137 da Lei nº 14.133/21, bem como amigavelmente, assegurados o contraditório e a ampla defesa.

12.3.1. Nesta hipótese, aplicam-se também os artigos 138 e 139 da mesma Lei nº 14.133/21.

12.3.2. A alteração social ou a modificação da finalidade ou da estrutura da empresa não ensejará a extinção se não restringir sua capacidade de concluir o contrato.

12.4. O termo de extinção, sempre que possível, será precedido:

12.4.1. Balanço dos eventos contratuais já cumpridos ou parcialmente cumpridos.

12.4.2. Relação dos pagamentos já efetuados e ainda devidos,

12.4.3. Indenizações e multas.

12.5. O não pagamento dos salários e das verbas trabalhistas, e o não recolhimento das contribuições sociais, previdenciárias e para com o FGTS poderá dar ensejo à extinção do contrato por ato unilateral e escrito do contratante e à aplicação das penalidades cabíveis.

12.6. O contratante poderá conceder prazo para que o contratado regularize suas obrigações trabalhistas ou suas condições de habilitação, sob pena de extinção contratual, quando não identificar má-fé ou a incapacidade de correção.

12.7. Quando da extinção, o fiscal ou o gestor deverá verificar o pagamento pelo contratado das verbas rescisórias ou os documentos que comprovem que os empregados serão realocados em outra atividade de prestação de serviços, sem que ocorra a interrupção do contrato de trabalho.



ESTADO DA BAHIA
PREFEITURA MUNICIPAL DE SANTA RITA DE CASSIA
GABINETE DO PREFEITO
CNPJ: 13.880.711/0001-40

Travessa Professora Helena, S/n centro de Santa Rita de Cássia-Ba CEP: 47.15000.

12.8. Até que o contratado comprove o disposto no item anterior, o contratante reterá:

12.8.1. A garantia contratual (quando houver) prestada com cobertura para os casos de descumprimento das obrigações de natureza trabalhista e previdenciária, incluídas as verbas rescisórias, a qual será executada para reembolso dos prejuízos sofridos pela Administração, nos termos da legislação que rege a matéria; e

12.8.2. Os valores das Notas fiscais ou Faturas correspondentes em valor proporcional ao inadimplemento, até que a situação seja regularizada.

12.9. Na hipótese do subitem anterior, não havendo quitação das obrigações por parte do contratado no prazo de 15 (quinze) dias, o contratante poderá efetuar o pagamento das obrigações diretamente aos empregados que tenham participado da execução dos serviços objeto do contrato, deduzindo o respectivo valor do pagamento devido ao contratado.

12.10. O contratante poderá ainda:

12.10.1. Nos casos de obrigação de pagamento de multa pelo contratado, reter a garantia prestada a ser executada, conforme legislação que rege a matéria; e

12.10.2. Nos casos em que houver necessidade de ressarcimento de prejuízos causados à Administração, nos termos do inciso IV do art. 139 da Lei n.º 14.133, de 2021, reter os eventuais créditos existentes em favor do contratado decorrentes do contrato.

12.11. O contrato poderá ser extinto caso se constate que o contratado mantém vínculo de natureza técnica, comercial, econômica, financeira, trabalhista ou civil com dirigente do órgão ou entidade contratante ou com agente público que tenha desempenhado função na licitação ou atue na fiscalização ou na gestão do contrato, ou que deles seja cônjuge, companheiro ou parente em linha reta, colateral ou por afinidade, até o terceiro grau.

13. CLÁUSULA DÉCIMA TERCEIRA – ALTERAÇÕES:

13.1. Eventuais alterações contratuais reger-se-ão pela disciplina dos art. 124 ao art. 130 da Lei nº 14.133, de 2021.

13.2. O contratado é obrigado a aceitar, nas mesmas condições contratuais, os acréscimos ou supressões que se fizerem necessários, até o limite de 25% do valor inicial atualizado do contrato.



ESTADO DA BAHIA
PREFEITURA MUNICIPAL DE SANTA RITA DE CASSIA
GABINETE DO PREFEITO
CNPJ: 13.880.711/0001-40

Travessa Professora Helena, s/n centro de Santa Rita de Cássia-Ba CEP: 47.15000.

13.3. As alterações contratuais deverão ser promovidas mediante celebração de termo aditivo, submetido à prévia aprovação da consultoria jurídica do contratante, salvo nos casos de justificada necessidade de antecipação de seus efeitos, hipótese em que a formalização do aditivo deverá ocorrer no prazo máximo de 1 (um) mês.

13.4. Registros que não caracterizam alteração do contrato podem ser realizados por simples apostila, dispensada a celebração de termo aditivo, na forma do art. 136 da Lei nº 14.133, de 2021.

14. CLÁUSULA DÉCIMA QUARTA – DOTAÇÃO ORÇAMENTÁRIA:

14.1. As despesas decorrentes da presente contratação onerarão a seguinte dotação orçamentária:

- **Unidade Orçamentária:** 02.10.000 - SECRETARIA MUNI. DE OBRAS, INFRAEST. E DES. URBANO
- **Projeto de Atividade:** 1.081- Construção de Unidades Habitacionais - Novo PAC
- **Elemento de Despesa:** 4.4.90.51.00 – Obras e Instalações
- **Fonte:** 1 500 0000 - Recursos não Vinculados de Impostos
- **Fonte:** 1 700 0000 – Outras Transferências de Convênios ou Instrumentos Congêneres da União

14.2. A dotação relativa aos exercícios financeiros subsequentes será indicada após aprovação da Lei Orçamentária respectiva e liberação dos créditos correspondentes, mediante apostilamento.

15. CLÁUSULA DÉCIMA SEXTA – DOS CASOS OMISSOS:

15.1. Os casos omissos serão decididos pelo contratante, segundo as disposições contidas na Lei nº 14.133, de 2021, e demais normas federais aplicáveis e, subsidiariamente, segundo as disposições contidas na Lei nº 8.078, de 1990 – Código de Defesa do Consumidor – e normas e princípios gerais dos contratos.

16. CLÁUSULA DÉCIMA SÉTIMA – PUBLICAÇÃO:

16.1. Incumbirá ao contratante divulgar o presente instrumento no Portal Nacional de Contratações Públicas (PNCP), na forma prevista no art. 94 da Lei 14.133, de 2021, bem como no respectivo sítio oficial na Internet e na sua imprensa oficial.

17. CLÁUSULA DÉCIMA OITAVA – FORO:



ESTADO DA BAHIA
PREFEITURA MUNICIPAL DE SANTA RITA DE CASSIA
GABINETE DO PREFEITO
CNPJ: 13.880.711/0001-40

Travessa Professora Helena, S/n centro de Santa Rita de Cássia-Ba CEP: 47.15000.

17.1. As partes elegem como competente o Foro da Comarca de SANTA RITA DE CÁSSIA- ESTADO DA BAHIA), com renúncia expressa de qualquer outro, para dirimir os litígios que decorrerem da execução deste Contrato que não puderem ser compostos pela conciliação, conforme art. 92, §1º, da Lei nº 14.133/21.

E por estarem justos e acertados, assinam o presente contrato em 03 (tres) vias de igual teor e na presença das testemunhas abaixo, para que produza os efeitos legais.

SANTA RITA DE CÁSSIA(BA) , xxxxxx de xxxxxxxxx de 2025

XXXXXXXXXXXXXXXXXXXXXXXXXXXXXXXXXXXX

PREFEITO MUNICIPAL
CONTRATANTE

.....

CONTRATADA

Testemunhas:

.....

.....



ESTADO DA BAHIA
PREFEITURA MUNICIPAL DE SANTA RITA DE CASSIA
GABINETE DO PREFEITO
CNPJ: 13.880.711/0001-40

Travessa Professora Helena, S/n centro de Santa Rita de Cássia-Ba CEP: 47.15000.

EDITAL DE LICITAÇÃO PÚBLICA
PROCESSO ADMINISTRATIVO Nº 0XX/2025
CONCORRÊNCIA ELETRÔNICA Nº 00X/2025
ANEXO IV – MINUTA DE DECLARAÇÃO DE HABILITAÇÃO

USAR PAPEL TIMBRADO DA LICITANTE

A empresa _____ (*nome, qualificação, endereço*) _____, através de seu representante abaixo assinado, participante do Processo licitatório Concorrência Eletrônica nº 00X/2025, promovido pelo Município de Santa Rita de Cássia(BA), tendo como objeto a Contratação de empresa especializada para execução da obra de engenharia para construção de 50 unidades habitacionais pelo Programa Minha Casa Minha Vida - MCMV FNHIS Sub 50UBS no município de Santa Rita de Cássia/BA, conforme Projeto Básico, Memorial Descritivo, Planilha Orçamentária, Cronograma Físico-Financeiro e demais documentos técnicos constantes neste processo disponibilizado pelo Município de Santa Rita de Cássia, declara para fins de Habilitação no referido Processo licitatório que

- a) Não foi declarada inidônea por qualquer órgão da Administração pública, no âmbito Federal, Estadual, Municipal e Distrito Federal;
- b) Não está impedida de licitar e contratar com o Município de Santa Rita de Cássia (BA);
- c) Não possui em seus quadros, menores de 18 (dezoito) anos em trabalhos noturnos, perigosos e insalubres, nem menor de 16 (dezesesseis) anos em qualquer atividade, exceto na condição de aprendiz, a partir de 14 (quatorze) anos;
- d) Não existe fato impeditivo de sua participação no referido Processo licitatório;
- e) Temos condições de apresentar garantia de execução da obra no valor correspondente a 5% (cinco por cento) do valor da contratação, conforme item 3.1 do Edital;
- f) Temos condições de apresentar garantia adicional, no caso de a proposta vencedora ficar inferior a 85 % (oitenta e cinco por cento) do valor orçado pela Administração, conforme artigo 59, § 5º, da Lei Federal nº 14.133/2021.
- g) Não possuímos nenhum vínculo com a Administração pública, quer seja através de seus administradores ou através de seus funcionários, conforme artigo 14, inciso IV, da Lei Federal nº 14.133, de 01 de abril de 2021;



ESTADO DA BAHIA
PREFEITURA MUNICIPAL DE SANTA RITA DE CASSIA
GABINETE DO PREFEITO
CNPJ: 13.880.711/0001-40

Travessa Professora Helena, s/n centro de Santa Rita de Cássia-Ba CEP: 47.15000.

h) Declaramos, sob as penas da Lei, que não ultrapassamos o limite de faturamento e cumprimos os requisitos estabelecidos no artigo 3º da Lei Complementar nº 123, de 14 de dezembro de 2006, estando aptos a usufruir tratamento favorecido estabelecido nos artigos 42 a 49 da referida Lei Complementar – **SE FOR O CASO**

i) Conhece, atende e aceita todas as condições do respectivo Edital.

Por ser esta a expressão da verdade, firmamos a presente.

Local _____ de _____ de 2025.

EMPRESA LICITANTE
Assinatura do representante legal



ESTADO DA BAHIA
PREFEITURA MUNICIPAL DE SANTA RITA DE CÁSSIA
GABINETE DO PREFEITO
CNPJ: 13.880.711/0001-40

Travessa Professora Helena, s/n centro de Santa Rita de Cássia-Ba CEP: 47.15000.

EDITAL DE LICITAÇÃO PÚBLICA
PROCESSO ADMINISTRATIVO Nº 0XX/2025
CONCORRÊNCIA ELETRÔNICA Nº 00X/2025

ANEXO V – MINUTA DE PROPOSTA

**USAR PAPEL TIMBRADO DA EMPRESA
LICITANTE**

Local, ____ de _____ de 2025.

Ao
MUNICÍPIO DE SANTA RITA DE CÁSSIA(BA)
Travessa Professora Helena, s/nº
47150-000 – Santa Rita de Cássia (BA)

ASSUNTO: LICITAÇÃO CONCORRÊNCIA ELETRÔNICA Nº 00X/2025 - Contratação de empresa especializada para execução da obra de engenharia para construção de 50 unidades habitacionais pelo Programa Minha Casa Minha Vida - MCMV FNHIS Sub 50UBS no município de Santa Rita de Cássia/BA, conforme Projeto Básico, Memorial Descritivo, Planilha Orçamentária, Cronograma Físico-Financeiro e demais documentos técnicos constantes neste processo.

Srº Agente de Contratação,

1. Tendo examinado o edital da licitação Concorrência Pública nº 00X/2025, tendo como objeto a Contratação de empresa especializada para execução da obra de engenharia para construção de 50 unidades habitacionais pelo Programa Minha Casa Minha Vida - MCMV FNHIS Sub 50UBS no município de Santa Rita de Cássia/BA, conforme Projeto Básico, Memorial Descritivo, Planilha Orçamentária, Cronograma Físico-Financeiro e demais documentos técnicos constantes no processo, oferecemos nossa Proposta no valor global de R\$ _____ (_____ valor *por extenso* _____), conforme demonstrado na Planilha Orçamentária anexa, parte integrante da presente Proposta.
2. Comprometendo-nos, se nossa Proposta for aceita, a executar os serviços no prazo de 12 (doze) meses, fixado no Edital e conforme especificações técnicas, a contar da data da assinatura do contrato e recebimento da Ordem de Serviço. Caso nossa Proposta seja aceita apresentaremos garantia de execução da obra no valor de R\$ _____ (_____ *por extenso* _____), correspondentes a 5 % (cinco por cento) do valor do contrato, constituída de _____ (completar, conforme a modalidade da garantia a ser apresentada) _____, a



ESTADO DA BAHIA
PREFEITURA MUNICIPAL DE SANTA RITA DE CASSIA
GABINETE DO PREFEITO
CNPJ: 13.880.711/0001-40

Travessa Professora Helena, s/n centro de Santa Rita de Cássia-Ba CEP: 47.15000.

ser efetivada em até 05 (cinco) dias após a assinatura do Contrato, antes do início da obra.

3. Da mesma forma, se nossa Proposta for aceita e o valor final ficar inferior a 85 % (oitenta e cinco por cento) do valor orçado pela Administração apresentaremos garantia adicional equivalente à diferença entre este último valor e o valor da Proposta, sem prejuízo das demais garantias exigíveis de acordo com o Edital, conforme artigo 59, § 5º, da Lei Federal nº 14.133/2021, sendo que esta garantia adicional será apresentada nos mesmos moldes da garantia prevista no parágrafo anterior.

4. Concordamos e manter a validade da nossa Proposta por período de 60 (sessenta) dias, a partir da data de sua abertura, representando compromisso que pode ser aceito a qualquer tempo antes da expiração do citado prazo.

5. Concordamos, ainda, em manter o Diário de Obras com todos os registros sobre o andamento da Obra, inclusive com fotografias coloridas comprovando os registros, da mesma forma concordamos em recolher Multas, se houver atrasos no andamento da obra.

6. Até que seja preparado e assinado o contrato formal, esta Proposta será considerada contrato de obrigação entre as partes.

7. Declaramos que temos pleno conhecimento de todos os aspectos relativos à licitação em causa, *conforme vistoria realizada no local OU embora não tenhamos realizado a vistoria no local assumiremos todos os riscos, não sendo, portanto, motivo para nenhuma justificativa, no futuro.* **COMPLETAR, CONFORME TENHA REALIZADO VISTORIA OU NÃO.**

8. Declaramos, ainda, nossa plena concordância com as condições constantes no Edital e seus anexos, e que nos preços propostos estão inclusos todos os tributos incidentes sobre as obras, serviços e fornecimentos.

9. Quanto à garantia do objeto, segundo a norma de desempenho ABNT NBR 15575, a Vida Útil do Projeto (VUP) mínima para estruturas de concreto deve ser igual ou superior a 50 (cinquenta) anos, e nessas condições garantiremos a obra.

Sem mais para o momento, desde já nos colocamos a sua disposição.

Anexo:

- a) Planilha Orçamentária;
- b) Cronograma Físico-Financeiro;
- c) Composição do BDI;
- d) Composição dos encargos sociais.

Cordialmente,



ESTADO DA BAHIA
PREFEITURA MUNICIPAL DE SANTA RITA DE CASSIA
GABINETE DO PREFEITO
CNPJ: 13.880.711/0001-40

Travessa Professora Helena, S/n centro de Santa Rita de Cássia-Ba CEP: 47.15000.

EMPRESA LICITANTE
Assinatura do representante legal



ESTADO DA BAHIA
PREFEITURA MUNICIPAL DE SANTA RITA DE CÁSSIA
CEP: 47.150-000 CNPJ: 13.880.711/0001-40
Travessa Professora Helena, s/n Centro - Santa Rita de Cássia - BA - CEP: 47.150-000

MEMORIAL DESCRITIVO

Unidade Habitacional de Interesse Social



OBRA: Construção de unidades habitacionais de Interesse Social –
Minha Casa Minha Vida

ÁREA DA UNIDADE HABITACIONAL: 44,15M²

NÚMERO DE UNIDADES HABITACIONAIS: 50 UNIDADES

I. DESCRIÇÃO DO PROJETO

As casas de padrão popular são de um único pavimento contendo 2 dormitórios, cozinha, sala de estar e banheiro medindo no total 44,15m².

DISPOSIÇÕES GERAIS SOBRE A OBRA

- a) Os serviços discriminados nesta especificação serão executados por firma competente e de idoneidade comprovada, de agora em diante denominada de “Contratada”.
- b) A execução de todos os serviços contratados obedecerá rigorosamente às normas da ABNT em vigor.
- c) Caberá a firma Contratada o fornecimento de todo o material, mão-de-obra, ferramentas e equipamentos necessários para que todos os serviços sejam desenvolvidos com qualidade e segurança.
- d) A firma Contratada obedecerá rigorosamente as normas em vigor, relativas a segurança do trabalho na construção civil, de acordo com a Portaria Ministerial 3214 de 08/06/78.
- e) A vigilância da obra será de inteira responsabilidade da firma Contratada.
- f) A firma Contratada deverá providenciar a retirada dos entulhos, além da limpeza regular da obra.
- g) Alguns materiais foram eventualmente indicados por facilidade de referência. Admite-se, porém sua substituição por material equivalente, de outro fabricante, aprovado pela fiscalização.
- h) Caberá a firma contratada o projeto estrutural e as ART's referentes a este serviço.
- i) Quaisquer danos decorrentes da execução dos serviços serão de inteira responsabilidade da Contratada, que deverá providenciar o reparo imediato.
- j) Serão impugnados pelo órgão técnico competente, todos os trabalhos que não estiverem de acordo com os projetos e respectivas especificações.
- k) Ficará a Contratada obrigada a demolir e refazer todos os trabalhos que não estiverem de acordo com os projetos e respectivas especificações.
- l) Ficará a Contratada obrigada a fazer a ligação das redes elétricas e hidrossanitárias da obra às respectivas redes públicas de abastecimento.
- m) Todos os materiais a serem utilizados deverão ser de boa qualidade.



ESTADO DA BAHIA
PREFEITURA MUNICIPAL DE SANTA RITA DE CÁSSIA
CEP: 47.150-000 CNPJ: 13.880.711/0001-40

Travessa Professora Helena, s/n Centro - Santa Rita de Cássia - BA - CEP: 47.150-000

- n) As medidas constantes no projeto deverão ser obrigatoriamente conferidas no local.
- o) Em local conveniente e aprovado pela fiscalização será colocada placa com as dimensões e dizeres conforme determinação do contratante.
- p) Da mesma forma, caso surja neste Memorial a expressão “ou similar”, fica subentendido que tal alternativa será sempre precedida de consulta, e sujeita a aprovação.
- q) Qualquer divergência entre os projetos ou dúvidas que por ventura houver, deverá sempre consultar o Contratante.

II. MATERIAIS E SERVIÇOS

1.0 INSTALAÇÕES PROVISÓRIAS:

1.1. LIGAÇÕES DE ÁGUA/ELETRICA

O canteiro de obras deverá possuir abastecimento de água e de energia elétrica provisórios para a execução dos serviços da obra.

1.2. BARRACÃO DE OBRAS

Será executado um barracão de madeira com cobertura de fibrocimento afim de guardar materiais da obra e dos funcionários.

2.0 TRABALHOS EM TERRA

2.2. LOCAÇÃO DA OBRA

A obra deverá ser locada com os instrumentos necessários e rigorosamente de acordo com o projeto.

No caso de eventual discrepância entre o projeto e as reais condições existentes no local, será procedida a comunicação imediata à Contratante; quando será decidida a posição técnica a ser tomada, ouvindo o responsável técnico pelo projeto.

3.0 FUNDAÇÕES

Serão superficiais (tipo sapata isolada) sob todas alvenarias da casa, em concreto (fck = 20MPa) com traço 1:3, medindo 60x60cm. Sobre a sapata será executada uma viga baldrame em concreto armado (fck = 20MPa) percorrendo o mesmo percurso e medindo 25x9cm.

O respaldo da viga de fundação será devidamente impermeabilizado com duas demãos cruzadas de tinta hidroasfáltica na parte superior e nas laterais.



ESTADO DA BAHIA
PREFEITURA MUNICIPAL DE SANTA RITA DE CÁSSIA
CEP: 47.150-000 CNPJ: 13.880.711/0001-40

Travessa Professora Helena, s/n Centro - Santa Rita de Cássia - BA - CEP: 47.150-000

A área do box do chuveiro também receberá duas demãos cruzadas de tinta hidroasfáltica.

4.0 PAREDES

4.1 TIJOLOS FURADOS

As alvenarias externas e internas serão executadas com tijolos furados de 9 x 19 x 19 cm, de boa qualidade com superfícies planas e arestas vivas, em conformidade com projeto arquitetônico. Antes do assentamento os tijolos serão fartamente molhados, o assentamento dos tijolos será feito com argamassa de cimento, cal e areia. As fiadas serão perfeitamente alinhadas e aprumadas com juntas em torno de 1,5 cm. As duas primeiras fiadas de tijolos serão assentes com argamassa de cimento e areia no traço 1:3.

4.2 VERGA DE CONCRETO ARMADO

Serão executadas vergas de concreto armado sobre as esquadrias. Estas devem ter altura de 5cm e transpassar 10 cm da largura de cada lado da esquadria.

5.0 RESPALDO DAS ALVENARIAS

5.1 VIGA DE RESPALDO

Serão executadas cintas de amarração em concreto armado ($f_{ck} = 25\text{MPa}$) medindo 25x9cm sobre as alvenarias conforme medidas do projeto.

6.0 COBERTURA

6.1 ESTRUTURA PARA TELHADOS

Estrutura para telha cerâmica, tipo romana, em trama de aço composta por ripas e caibros, apoiada nas paredes.

6.2 TELHAS

Será utilizado telhamento com telha cerâmica tipo romana, que deverá ser instalada conforme indicação do fabricante, com a cumeeira também em cerâmica devidamente colocada. A inclinação das telhas é de 26,5%.



7.0 ESQUADRIAS

7.1 PORTAS EXTERNAS

As portas externas serão em alumínio, de abrir, barra chata com requadro e guarnição, medindo 0,80x2,10m.

7.2 PORTAS INTERNAS 80X210CM

As portas internas que dão acesso aos dormitórios e banheiro serão em madeira compensada semi-oca, nas dimensões do projeto. Os marcos serão fixados nas alvenarias, com parafusos, nos tacos previamente embutidos nas mesmas.

7.5 CONJ. PARA PORTA INTERNA

Fechadura de embutir completa, para portas internas, padrão de acabamento popular em ferro cromado.

7.6 CONJ. PARA PORTA EXTERNA

Fechadura de embutir completa, para portas externas, padrão de acabamento popular em ferro cromado. As janelas terão componentes adequados ao seu funcionamento.

7.7 JANELAS DE CORRER

As janelas da sala e dos quartos serão de correr do tipo veneziana e de alumínio. Deverão ser obedecidas as medidas em projeto.

7.8 JANELAS MAXIM-AR

As janelas do banheiro serão do tipo maxim-ar em cantoneiras 5/8"X1/8" e de alumínio. Deverão ser obedecidas as medidas em projeto.

8.0 VIDRO

8.1. VIDROS LISOS

Serão utilizados vidros liso comum transparente na espessura de 4mm. Fixação: Para a fixação e vedação dos vidros, quando não fornecidos pelo fabricante das esquadrias, será utilizada massa de vidraceiro, aplicada conforme especificação do fabricante.



9.0 REVESTIMENTO

9.1. REVESTIMENTO INTERNO - EMBOÇO PAULISTA

As alvenarias serão devidamente rebocadas. Nas alvenarias esse revestimento não poderá ultrapassar espessura de 2,0 cm. O reboco será confeccionado com cimento, cal e areia, traço 1:2:8 (emboço paulista), aplicado uniformemente sobre a superfície a ser revestida, devendo resultar uma superfície acamurçada sem irregularidades, prumada com perfeição. Todo o reboco deverá ser desempenado e após feltrado, resultando assim em uma superfície lisa. O revestimento só será iniciado após a completa cura da argamassa das alvenarias e o embutimento das canalizações hidrossanitárias e elétricas.

9.2. REVESTIMENTO EXTERNO - EMBOÇO PAULISTA

As alvenarias serão devidamente rebocadas. Nas alvenarias esse revestimento não poderá ultrapassar espessura de 2,0 cm. O reboco será confeccionado com cimento, cal e areia, traço 1:2:8 (emboço paulista), aplicado uniformemente sobre a superfície a ser revestida, devendo resultar uma superfície acamurçada sem irregularidades, prumada com perfeição. Todo o reboco deverá ser desempenado e após feltrado, resultando assim em uma superfície lisa. O revestimento só será iniciado após a completa cura da argamassa das alvenarias e o embutimento das canalizações hidrossanitárias e elétricas.

9.3 REVESTIMENTO CERÂMICOS

Será utilizado revestimento cerâmico esmaltado de 35x45cm nas paredes das áreas molhadas.

10.0 FORROS

10.2. FORRO EM PVC

Será instalado forro de PVC em toda a residência. O forro tem placas lisas com largura de 10 cm e espessura de 6mm. A estrutura de sustentação do forro será com caibros em cedrinho.

11.0 PINTURAS

11.1 PINTURA EXTERNA

Serão aplicadas duas demãos de tinta látex PVA em todas as paredes externas.



11.4 PINTURA INTERNA

Serão aplicadas duas demãos de tinta látex PVA em todas as paredes internas.

12.0 PISO

12.1 CONTRAPISO

Após a desforma da cinta de fundação, serão retirados os elementos orgânicos existentes. Após, será preenchido com uma camada de 5 cm de brita n.º 2 compactada. Sobre esta camada será espalhada argamassa de cimento e areia média no traço 1:4 de 8 cm, que será nivelada com régua e desempenada.

12.6 PISO CERÂMICO

Os pisos serão do tipo cerâmico, PEI IV nas dimensões de 60 x 60 cm, assentadas com cimento cola tipo interno, com espaçamento de 5 mm bitolados por espaçadores plásticos e alinhados nos dois sentidos. O rejunte dos pisos será semelhante a cor do piso.

13.0 INSTALAÇÕES HIDROSSANITÁRIAS

Os serviços serão executados de acordo com Projeto de Instalações Hidrossanitárias elaborado por profissionais habilitados. Observar-se-á as recomendações dos fabricantes dos materiais empregados, conforme normas da ABNT.

As válvulas, sifões e engates flexíveis, serão de plástico cromado. A fossa séptica será do tipo Pré-moldada em concreto com filtro anaeróbico, com volume de 1850 litros, sendo seus efluentes escoados por uma rede de PVC ao sumidouro. O poço sumidouro deverá ser executado em alvenaria de tijolos maciços, na espessura nominal de 15 cm (meia vez), com juntas desencontradas, resultando em vãos de aproximadamente 10 cm, para a infiltração dos efluentes.

14.0 APARELHOS

14.1 VASO SANITÁRIO

Vaso sanitário com caixa acoplada de louça branca padrão popular e demais acessórios.



14.2 LAVATÓRIO

Lavatório em louça branca, com coluna, padrão popular.

14.5 TANQUE

O tanque será de louça branca.

14.9 METAIS

As torneiras do lavatório, da pia e do tanque terão acabamento do tipo cromada e de acabamento popular.

15.0 INSTALAÇÕES ELÉTRICAS

Os serviços serão executados de acordo com Projeto de Instalações Elétricas elaborado por profissionais habilitados e de acordo com a respectiva concessionária de energia elétrica, no caso específico a C.E.E.E. (Companhia Estadual de Energia Elétrica, satisfazendo a NBR 5410 (NB – 3).

15.1 ELETRODUTOS

Terão leve inclinação em direção as caixas a fim de que o suor que tiver dentro dos eletrodutos saia através das caixas. Os eletrodutos serão flexíveis de PVC corrugado. Deverão ser abertos rasgos na alvenaria para a colocação de eletrodutos. Estes serão presos com arame e pregados na alvenaria. Posteriormente será feita uma argamassa de traço 1:4 para fixá-los.

15.2 INTERRUPTORES E TOMADAS

Interruptores: Ficarão dentro das caixas 4x2 a uma altura de 1,30 m para interruptores 1,2,3 seções e os paralelos.

Tomadas: Ficarão dentro das caixas 4x2 embutidas nas paredes na altura especificada. Ficarão a uma altura de 0,45 m para tomadas baixas, 1,10 m para tomadas médias e 2,20 m para tomadas altas.

15.4 RAMAL DE ENTRADA

Será utilizado um poste de concreto medindo 6 metros e demais acessórios necessários para a entrada de energia, conforme o padrão da



concessionária local.

15.5 FIO DE COBRE – 6mm²

Serão todos de cobre nas cores: vermelho para fase, branco para neutro, preto para retorno. Recomendações: Os condutores só devem ser emendados nas caixas e nunca em trechos dos eletrodutos. Deixando-se arames nos eletrodutos, para facilitar a enfição, pois bastará amarrar os condutores em uma das pontas e puxá-los pela outra.

15.6 FIO DE COBRE – 2,5mm²

Serão todos de cobre nas cores: vermelho para fase, branco para neutro, preto para retorno. Recomendações: Os condutores só devem ser emendados nas caixas e nunca em trechos dos eletrodutos. Deixando-se arames nos eletrodutos, para facilitar a enfição, pois bastará amarrar os condutores em uma das pontas e puxá-los pela outra.

15.7 RECEPTÁCULO PARA LAMPADA

Estarão localizadas nos pontos de luz no teto, e não poderão comportar grandes bitolas de eletrodutos, se existir algum eletroduto com grande bitola, este deverá ser dividido em eletrodutos de bitola menor diâmetro.

15.8 QUADRO DE DISTRIBUIÇÃO

O quadro de distribuição será de pvc e terá suporte para 12 disjuntores e será localizada na parede indicada a 1,50 m do piso.

15.9 LÂMPADAS INCANDESCENTES

Serão instaladas lâmpadas fluorescentes de 60W em todos os pontos da residência.

16.0 PLACA DE OBRA

16.1 PLACA DE OBRA

Será instalada uma placa de obra em chapa de aço galvanizada contendo todas informações da obra, conforme modelo fornecido pela contratante.



CONTRAPARTIDA DA PREFEITURA MUNICIPAL DE SANTA RITA DE CÁSSIA

NIVELAMENTO E TERRAPLENAGEM

17.1. ATERRO

Será feita uma camada de aterro nas áreas onde a cota de nível é baixa, a fim de regularizar o terreno. Este item, no orçamento, será contrapartida da Prefeitura Municipal.

17.2. COMPACTAÇÃO

Será feita uma compactação mecânica do aterro através de maquinário específico para o trabalho. Este item, no orçamento, será contrapartida da Prefeitura Municipal

17.3. LIMPEZA DO TERRENO

Será feita a limpeza do terreno com motoniveladora com objetivo de fazer uma raspagem da camada vegetal e possibilitando que o terreno receba a nova edificação. Este item, no orçamento, será contrapartida da Prefeitura Municipal.

VERIFICAÇÕES FINAIS:

LIMPEZA DA OBRA

Após a conclusão dos serviços serão removidos totalmente os entulhos. Os aparelhos, vidros, pisos, esquadrias, ferragens, etc, serão cuidadosamente limpos. A obra deverá estar em condições de receber o Habite-se.

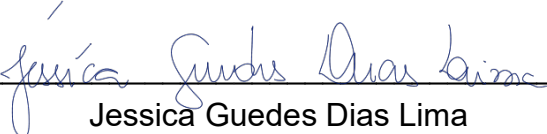

Jessica Guedes Dias Lima
Responsável Técnico – CAU 1912437
Prefeitura de Santa Rita de Cássia



PO - PLANILHA ORÇAMENTÁRIA
Orçamento Base para Licitação - OGU

Grau de Sigilo
#PUBLICO

Nº OPERAÇÃO 1100093-23	Nº TransfereGOV 974443/2024	PROPONENTE / TOMADOR PREFEITURA SANTA RITA DE CÁSSIA - BA	APELIDO DO EMPREENDIMENTO Casa térrea acessível, 2 quartos, Autil=44, 15m²			
LOCALIDADE SINAPI SALVADOR	DATA BASE 04-25 (N DES.)	DESCRIÇÃO DO LOTE Construção de unidades habitacionais em área urbanas - MCMV FNHIS Sub	MUNICÍPIO / UF SANTA RITA DE CÁSSIA - BA	BDI 1 20,34%	BDI 2 0,00%	BDI 3 0,00%

Item	Fonte	Código	Descrição	Unidade	Quantidade	Custo Unitário (sem BDI) (R\$)	BDI (%)	Preço Unitário (com BDI) (R\$)	Preço Total (R\$)	
Construção de unidades habitacionais em área urbanas - MCMV FNHIS Sub 50									6.500.000,00	
1.			CONSTRUÇÃO DE HABITAÇÃO DE INTERESSE SOCIAL - HIS - PADRÃO POPULAR					-	6.500.000,00	
1.1.			SERVIÇOS PRELIMINARES					-	5.138,93	
1.1.0.0.1.	SINAPI	103689	FORNECIMENTO E INSTALAÇÃO DE PLACA DE OBRA COM CHAPA GALVANIZADA E ESTRUTURA DE MADEIRA. AF_03/2022_PS	M2	6,00	445,74	BDI 1	536,40	3.218,40	RA
1.1.0.0.2.	SINAPI	98525	LIMPEZA MECANIZADA DE CAMADA VEGETAL, VEGETAÇÃO E PEQUENAS ÁRVORES (DIÂMETRO DE TRONCO MENOR QUE 0,20 M), COM TRATOR DE ESTEIRAS. AF_03/2024	M2	2.207,50	0,72	BDI 1	0,87	1.920,53	RA
1.2.			ADMINISTRAÇÃO LOCAL E CANTEIRO					-	54.033,87	
1.2.0.0.1.	SINAPI	74210/001	BARRACAÇÃO PARA DEPOSITO EM TABUAS DE MADEIRA, COBERTURA EM FIBROCIMENTO 4 MM, INCLUSO PISO ARGAMASSA TRAÇO 1:6 (CIMENTO E AREIA)	M2	30,00	452,06	BDI 1	544,01	16.320,30	RA
1.2.0.0.2.	SINAPI	90777	ENGENHEIRO CIVIL DE OBRA JUNIOR COM ENCARGOS COMPLEMENTARES	H	240,00	130,58	BDI 1	157,14	37.713,57	RA
1.3.			FUNDAÇÕES E CONTENÇÕES					-	1.023.290,70	
1.3.1.			FUNDAÇÕES					-	1.023.290,70	
1.3.1.1.			SAPATA					-	603.629,20	
1.3.1.1.1.	SINAPI	96521	ESCAVAÇÃO MECANIZADA PARA BLOCO DE COROAMENTO OU SAPATA COM RETROESCAVADEIRA (INCLUINDO ESCAVAÇÃO PARA COLOCAÇÃO DE FÔRMAS). AF_01/2024	M3	324,00	46,51	BDI 1	55,97	18.134,30	RA
1.3.1.1.2.	SINAPI	101616	PREPARO DE FUNDO DE VALA COM LARGURA MENOR QUE 1,5 M (ACERTO DO SOLO NATURAL). AF_08/2020	M2	216,00	7,46	BDI 1	8,98	1.939,70	RA
1.3.1.1.3.	SINAPI	96619	LASTRO DE CONCRETO MAGRO, APLICADO EM BLOCOS DE COROAMENTO OU SAPATAS, ESPESSURA DE 5 CM. AF_01/2024	M2	216,00	45,88	BDI 1	55,21	11.925,40	RA
1.3.1.1.4.	SINAPI	96541	FABRICAÇÃO, MONTAGEM E DESMONTAGEM DE FÔRMA PARA SAPATA, EM CHAPA DE MADEIRA COMPENSADA RESINADA, E=17 MM, 4 UTILIZAÇÕES. AF_01/2024	M2	1.080,00	200,23	BDI 1	240,96	260.236,80	RA
1.3.1.1.5.	SINAPI	104919	ARMAÇÃO DE SAPATA ISOLADA, VIGA BALDRAME E SAPATA CORRIDA UTILIZANDO AÇO CA-50 DE 10 MM - MONTAGEM. AF_01/2024	KG	9.255,00	11,73	BDI 1	14,12	130.680,60	RA
1.3.1.1.6.	SINAPI	104918	ARMAÇÃO DE SAPATA ISOLADA, VIGA BALDRAME E SAPATA CORRIDA UTILIZANDO AÇO CA-50 DE 8 MM - MONTAGEM. AF_01/2024	KG	1.896,00	14,43	BDI 1	17,37	32.933,50	RA
1.3.1.1.7.	Composição	96556_ADP-01	CONCRETAGEM DE SAPATA, FCK 20 MPA, COM USO DE JERICA - LANÇAMENTO, ADENSAMENTO E ACABAMENTO.	M3	129,50	948,27	BDI 1	1.141,15	147.778,90	RA
1.3.1.2.			BALDRAMES					-	320.335,20	
1.3.1.2.1.	SINAPI	96527	ESCAVAÇÃO MANUAL PARA VIGA BALDRAME OU SAPATA CORRIDA (INCLUINDO ESCAVAÇÃO PARA COLOCAÇÃO DE FÔRMAS). AF_01/2024	M3	79,50	119,31	BDI 1	143,58	11.414,60	RA
1.3.1.2.2.	SINAPI	96619	LASTRO DE CONCRETO MAGRO, APLICADO EM BLOCOS DE COROAMENTO OU SAPATAS, ESPESSURA DE 5 CM. AF_01/2024	M2	266,00	45,88	BDI 1	55,21	14.685,90	RA

RECURSO
↓



PO - PLANILHA ORÇAMENTÁRIA
Orçamento Base para Licitação - OGU

Grau de Sigilo
#PUBLICO

Nº OPERAÇÃO 1100093-23	Nº TransfereGOV 974443/2024	PROPONENTE / TOMADOR PREFEITURA SANTA RITA DE CÁSSIA - BA	APELIDO DO EMPREENDIMENTO Casa térrea acessível, 2 quartos, Autil=44, 15m²			
LOCALIDADE SINAPI SALVADOR	DATA BASE 04-25 (N DES.)	DESCRIÇÃO DO LOTE Construção de unidades habitacionais em área urbanas - MCMV FNHIS Sub	MUNICÍPIO / UF SANTA RITA DE CÁSSIA - BA	BDI 1 20,34%	BDI 2 0,00%	BDI 3 0,00%

Item	Fonte	Código	Descrição	Unidade	Quantidade	Custo Unitário (sem BDI) (R\$)	BDI (%)	Preço Unitário (com BDI) (R\$)	Preço Total (R\$)	
Construção de unidades habitacionais em área urbanas - MCMV FNHIS Sub 50									6.500.000,00	
1.3.1.2.3.	SINAPI	96536	FABRICAÇÃO, MONTAGEM E DESMONTAGEM DE FÔRMA PARA VIGA BALDRAME, EM MADEIRA SERRADA, E=25 MM, 4 UTILIZAÇÕES. AF_01/2024	M2	1.330,50	78,28	BDI 1	94,20	125.333,10	RA
1.3.1.2.4.	SINAPI	104918	ARMAÇÃO DE SAPATA ISOLADA, VIGA BALDRAME E SAPATA CORRIDA UTILIZANDO AÇO CA-50 DE 8 MM - MONTAGEM. AF_01/2024	KG	5.473,00	14,43	BDI 1	17,37	95.066,00	RA
1.3.1.2.5.	Composição	96555_ADP-01	CONCRETAGEM DE BLOCO DE COROAMENTO OU VIGA BALDRAME, FCK 20 MPA, COM USO DE JERICA - LANÇAMENTO, ADENSAMENTO E ACABAMENTO. AF_01/2024	M3	79,50	771,77	BDI 1	928,75	73.835,60	RA
1.3.1.3.			IMPERMEABILIZAÇÃO					-	99.326,30	
1.3.1.3.1.	SINAPI	98557	IMPERMEABILIZAÇÃO DE SUPERFÍCIE COM EMULSÃO ASFÁLTICA, 2 DEMÃOS. AF_09/2023	M2	1.687,50	48,91	BDI 1	58,86	99.326,30	RA
1.4.			SUPRAESTRUTURA					-	831.809,90	
1.4.1.			PILARES, VIGAS E LAJES					-	831.809,90	
1.4.1.0.1.	SINAPI	92427	MONTAGEM E DESMONTAGEM DE FÔRMA DE PILARES RETANGULARES E ESTRUTURAS SIMILARES, PÉ-DIREITO SIMPLES, EM CHAPA DE MADEIRA COMPENSADA RESINADA, 8 UTILIZAÇÕES. AF_09/2020	M2	900,00	66,94	BDI 1	80,56	72.504,00	RA
1.4.1.0.2.	SINAPI	92463	MONTAGEM E DESMONTAGEM DE FÔRMA DE VIGA, ESCORAMENTO COM GARFO DE MADEIRA, PÉ-DIREITO SIMPLES, EM CHAPA DE MADEIRA RESINADA, 8 UTILIZAÇÕES. AF_09/2020	M2	1.479,00	128,68	BDI 1	154,85	229.023,20	RA
1.4.1.0.3.	SINAPI	92762	ARMAÇÃO DE PILAR OU VIGA DE ESTRUTURA CONVENCIONAL DE CONCRETO ARMADO UTILIZANDO AÇO CA-50 DE 10,0 MM - MONTAGEM. AF_06/2022	KG	24.359,00	10,70	BDI 1	12,88	313.743,90	RA
1.4.1.0.4.	SINAPI	101963	LAJE PRÉ-MOLDADA UNIDIRECIONAL, BIAPOIADA, PARA PISO, ENCHIMENTO EM CERÂMICA, VIGOTA CONVENCIONAL, ALTURA TOTAL DA LAJE (ENCHIMENTO+CAPA) = (8+4). AF_11/2020	M2	222,00	185,71	BDI 1	223,48	49.612,60	RA
1.4.1.0.5.	Composição	103669_ADP-01	CONCRETAGEM DE PILARES, FCK = 20 MPA, COM USO DE BALDES - LANÇAMENTO, ADENSAMENTO E ACABAMENTO. AF_02/2022	M3	47,00	930,24	BDI 1	1.119,45	52.614,20	RA
1.4.1.0.6.	Composição	103682_ADP-01	CONCRETAGEM DE VIGAS E LAJES, FCK=20 MPA, PARA QUALQUER TIPO DE LAJE COM BALDES EM EDIFICAÇÃO TÉRREA - LANÇAMENTO, ADENSAMENTO E ACABAMENTO. AF_02/2022	M3	100,00	949,91	BDI 1	1.143,12	114.312,00	RA
1.5.			PAREDES E PAINÉIS					-	1.063.524,30	
1.5.1.			ALVENARIA/FECHAMENTOS					-	712.213,90	
1.5.1.0.1.	SINAPI	103328	ALVENARIA DE VEDAÇÃO DE BLOCOS CERÂMICOS FURADOS NA HORIZONTAL DE 9X19X19 CM (ESPESSURA 9 CM) E ARGAMASSA DE ASSENTAMENTO COM PREPARO EM BETONEIRA. AF_12/2021	M2	5.316,50	103,06	BDI 1	124,02	659.352,30	RA
1.5.1.0.2.	SINAPI	105024	VERGA MOLDADA IN LOCO EM CONCRETO, ESPESSURA DE *10* CM. AF_03/2024	M	540,00	57,59	BDI 1	69,30	37.422,00	RA
1.5.1.0.3.	SINAPI	105030	CONTRAVERGA MOLDADA IN LOCO EM CONCRETO, ESPESSURA DE *10* CM. AF_03/2024	M	290,00	44,24	BDI 1	53,24	15.439,60	RA

RECURSO
↓



PO - PLANILHA ORÇAMENTÁRIA
Orçamento Base para Licitação - OGU

Grau de Sigilo
#PUBLICO

Nº OPERAÇÃO 1100093-23	Nº TransfereGOV 974443/2024	PROPONENTE / TOMADOR PREFEITURA SANTA RITA DE CÁSSIA - BA	APELIDO DO EMPREENDIMENTO Casa térrea acessível, 2 quartos, Autil=44, 15m²			
LOCALIDADE SINAPI SALVADOR	DATA BASE 04-25 (N DES.)	DESCRIÇÃO DO LOTE Construção de unidades habitacionais em área urbanas - MCMV FNHIS Sub	MUNICÍPIO / UF SANTA RITA DE CÁSSIA - BA	BDI 1 20,34%	BDI 2 0,00%	BDI 3 0,00%

Item	Fonte	Código	Descrição	Unidade	Quantidade	Custo Unitário (sem BDI) (R\$)	BDI (%)	Preço Unitário (com BDI) (R\$)	Preço Total (R\$)	
Construção de unidades habitacionais em área urbanas - MCMV FNHIS Sub 50									6.500.000,00	
1.5.2. ESQUADRIAS METÁLICAS									-	177.872,90
1.5.2.0.1.	SINAPI	94570	JANELA DE ALUMÍNIO DE CORRER COM 2 FOLHAS PARA VIDROS (VIDROS INCLUSOS), BATENTE/ REQUADRO 6 A 14 CM, ACABAMENTO COM ACETATO OU BRILHANTE, FIXAÇÃO COM PARAFUSO, SEM GUARNIÇÃO/ ALIZAR, DIMENSÕES 100X120 CM, VEDAÇÃO COM SILICONE, EXCLUSIVE CONTRAMARCO - FORNECIMENTO E INSTALAÇÃO. AF_11/2024	M2	120,00	214,23	BDI 1	257,80	30.936,00	RA
1.5.2.0.2.	SINAPI	94572	JANELA DE ALUMÍNIO DE CORRER COM 3 FOLHAS (2 VENEZIANAS E 1 FOLHA PARA VIDRO,VIDRO INCLUSO), BATENTE/ REQUADRO 6 A 14 CM, SEM ACABAMENTO, FIXAÇÃO COM PARAFUSO, SEM GUARNIÇÃO/ ALIZAR, DIMENSÕES 100X120 CM, VEDAÇÃO COM SILICONE, EXCLUSIVE CONTRAMARCO - FORNECIMENTO E INSTALAÇÃO. AF_11/2024	M2	120,00	303,90	BDI 1	365,71	43.885,20	RA
1.5.2.0.3.	SINAPI	94569	JANELA DE ALUMÍNIO TIPO MAXIM-AR, BATENTE/ REQUADRO 3 A 14 CM, VIDRO INCLUSO, FIXAÇÃO COM PARAFUSO, SEM GUARNIÇÃO/ ALIZAR, DIMENSÕES 60X80 (A X L) CM, SEM ACABAMENTO, VEDAÇÃO COM SILICONE, EXCLUSIVE CONTRAMARCO - FORNECIMENTO E INSTALAÇÃO. AF_11/2024	M2	24,00	414,41	BDI 1	498,70	11.968,80	RA
1.5.2.0.4.	SINAPI	91341	PORTA EM ALUMÍNIO DE ABRIR TIPO VENEZIANA COM GUARNIÇÃO, FIXAÇÃO COM PARAFUSOS - FORNECIMENTO E INSTALAÇÃO. AF_12/2019	M2	168,00	450,52	BDI 1	542,16	91.082,90	RA
1.5.3. ESQUADRIAS DE MADEIRAS									-	173.437,50
1.5.3.0.1.	SINAPI	91314	KIT DE PORTA DE MADEIRA PARA PINTURA, SEMI-OCA (LEVE OU MÉDIA), PADRÃO POPULAR, 80X210CM, ESPESSURA DE 3,5CM, ITENS INCLUSOS: DOBRADIÇAS, MONTAGEM E INSTALAÇÃO DO BATENTE, FECHADURA COM EXECUÇÃO DO FURO - FORNECIMENTO E INSTALAÇÃO. AF_12/2019	UN	150,00	960,82	BDI 1	1.156,25	173.437,50	RA
1.6. COBERTURA E PROTEÇÕES									-	652.738,00
1.6.1. TELHADOS									-	652.738,00
1.6.1.0.1.	SINAPI	92569	TRAMA DE AÇO COMPOSTA POR RIPAS E CAIBROS PARA TELHADOS DE ATÉ 2 ÁGUAS PARA TELHA DE ENCAIXE DE CERÂMICA OU DE CONCRETO, INCLUSO TRANSPORTE VERTICAL. AF_07/2019	M2	3.123,50	79,81	BDI 1	96,04	299.980,90	RA
1.6.1.0.2.	SINAPI	94442	TELHAMENTO COM TELHA CERÂMICA DE ENCAIXE, TIPO ROMANA, COM ATÉ 2 ÁGUAS, INCLUSO TRANSPORTE VERTICAL. AF_07/2019	M2	3.123,50	32,34	BDI 1	38,92	121.566,60	RA
1.6.1.0.3.	SINAPI	100722	PINTURA COM TINTA ALQUÍDICA DE FUNDO (TIPO ZARCÃO) APLICADA A ROLO OU PINCEL SOBRE SUPERFÍCIES METÁLICAS (EXCETO PERFIL) EXECUTADO EM OBRA (POR DEMÃO). AF_01/2020	M2	3.123,50	29,10	BDI 1	35,02	109.385,00	RA

RECURSO
↓



PO - PLANILHA ORÇAMENTÁRIA
Orçamento Base para Licitação - OGU

Grau de Sigilo
#PUBLICO

Nº OPERAÇÃO 1100093-23	Nº TransfereGOV 974443/2024	PROPONENTE / TOMADOR PREFEITURA SANTA RITA DE CÁSSIA - BA	APELIDO DO EMPREENDIMENTO Casa térrea acessível, 2 quartos, Autil=44, 15m²			
LOCALIDADE SINAPI SALVADOR	DATA BASE 04-25 (N DES.)	DESCRIÇÃO DO LOTE Construção de unidades habitacionais em área urbanas - MCMV FNHIS Sub	MUNICÍPIO / UF SANTA RITA DE CÁSSIA - BA	BDI 1 20,34%	BDI 2 0,00%	BDI 3 0,00%

Item	Fonte	Código	Descrição	Unidade	Quantidade	Custo Unitário (sem BDI) (R\$)	BDI (%)	Preço Unitário (com BDI) (R\$)	Preço Total (R\$)	RECURSO
Construção de unidades habitacionais em área urbanas - MCMV FNHIS Sub 50									6.500.000,00	
1.6.1.0.4.	SINAPI	100742	PINTURA COM TINTA ALQUÍDICA DE ACABAMENTO (ESMALTE SINTÉTICO ACETINADO) APLICADA A ROLO OU PINCEL SOBRE SUPERFÍCIES METÁLICAS (EXCETO PERFIL) EXECUTADO EM OBRA (POR DEMÃO). AF_01/2020	M2	3.123,50	29,69	BDI 1	35,73	111.602,70	RA
1.6.1.0.5.	SINAPI	94221	CUMEEIRA PARA TELHA CERÂMICA EMBOÇADA COM ARGAMASSA TRAÇO 1:2:9 (CIMENTO, CAL E AREIA) PARA TELHADOS COM ATÉ 2 ÁGUAS, INCLUSO TRANSPORTE VERTICAL. AF_07/2019	M	301,50	28,12	BDI 1	33,84	10.202,80	RA
1.7.			REVESTIMENTOS					-	1.325.873,50	
1.7.1.			REVESTIMENTOS INTERNOS					-	366.522,70	
1.7.1.0.1.	SINAPI	87879	CHAPISCO APLICADO EM ALVENARIAS E ESTRUTURAS DE CONCRETO INTERNAS, COM COLHER DE PEDREIRO. ARGAMASSA TRAÇO 1:3 COM PREPARO EM BETONEIRA 400L. AF_10/2022	M2	7.228,50	5,29	BDI 1	6,37	46.045,50	RA
1.7.1.0.2.	SINAPI	87882	CHAPISCO APLICADO NO TETO OU EM ALVENARIA E ESTRUTURA, COM ROLO PARA TEXTURA ACRÍLICA. ARGAMASSA TRAÇO 1:4 E EMULSÃO POLIMÉRICA (ADESIVO) COM PREPARO EM BETONEIRA 400L. AF_10/2022	M2	222,00	7,22	BDI 1	8,69	1.929,20	RA
1.7.1.0.3.	SINAPI	87545	EMBOÇO, EM ARGAMASSA TRAÇO 1:2:8, PREPARO MECÂNICO, APLICADO MANUALMENTE EM PAREDES INTERNAS, PARA AMBIENTES COM ÁREA MENOR QUE 5M², E = 10MM, COM TALISCAS. AF_03/2024	M2	1.360,00	36,13	BDI 1	43,48	59.132,80	RA
1.7.1.0.4.	SINAPI	87547	MASSA ÚNICA, EM ARGAMASSA TRAÇO 1:2:8, PREPARO MECÂNICO, APLICADA MANUALMENTE EM PAREDES INTERNAS DE AMBIENTES COM ÁREA ENTRE 5M² E 10M², E = 10MM, COM TALISCAS. AF_03/2024	M2	3.697,50	32,51	BDI 1	39,12	144.646,20	RA
1.7.1.0.5.	SINAPI	104958	MASSA ÚNICA, EM ARGAMASSA TRAÇO 1:2:8 PREPARO MECÂNICO, APLICADA MANUALMENTE EM PAREDES INTERNAS DE AMBIENTES COM ÁREA MAIOR QUE 10M², E = 10MM, COM TALISCAS. AF_03/2024	M2	3.011,00	28,76	BDI 1	34,61	104.210,70	RA
1.7.1.0.6.	SINAPI	90408	MASSA ÚNICA, EM ARGAMASSA TRAÇO 1:2:8, PREPARO MECÂNICO, APLICADA MANUALMENTE EM TETO, E = 10MM, COM TALISCAS. AF_03/2024	M2	222,00	39,52	BDI 1	47,56	10.558,30	RA
1.7.2.			REVESTIMENTOS CERÂMICOS					-	92.070,80	
1.7.2.0.1.	SINAPI	87273	REVESTIMENTO CERÂMICO PARA PAREDES INTERNAS COM PLACAS TIPO ESMALTADA DE DIMENSÕES 33X45 CM APLICADAS NA ALTURA INTEIRA DAS PAREDES. AF_02/2023_PE	M2	1.181,00	64,78	BDI 1	77,96	92.070,80	RA
1.7.3.			REVESTIMENTOS EXTERNOS					-	440.588,90	
1.7.3.0.1.	SINAPI	87905	CHAPISCO APLICADO EM ALVENARIA (COM PRESENÇA DE VÃOS) E ESTRUTURAS DE CONCRETO DE FACHADA, COM COLHER DE PEDREIRO. ARGAMASSA TRAÇO 1:3 COM PREPARO EM BETONEIRA 400L. AF_10/2022	M2	3.588,00	9,56	BDI 1	11,50	41.262,00	RA



PO - PLANILHA ORÇAMENTÁRIA
Orçamento Base para Licitação - OGU

Grau de Sigilo
#PUBLICO

Nº OPERAÇÃO 1100093-23	Nº TransfereGOV 974443/2024	PROPONENTE / TOMADOR PREFEITURA SANTA RITA DE CÁSSIA - BA	APELIDO DO EMPREENDIMENTO Casa térrea acessível, 2 quartos, Autil=44, 15m²			
LOCALIDADE SINAPI SALVADOR	DATA BASE 04-25 (N DES.)	DESCRIÇÃO DO LOTE Construção de unidades habitacionais em área urbanas - MCMV FNHIS Sub	MUNICÍPIO / UF SANTA RITA DE CÁSSIA - BA	BDI 1 20,34%	BDI 2 0,00%	BDI 3 0,00%

Item	Fonte	Código	Descrição	Unidade	Quantidade	Custo Unitário (sem BDI) (R\$)	BDI (%)	Preço Unitário (com BDI) (R\$)	Preço Total (R\$)	RECURSO
Construção de unidades habitacionais em área urbanas - MCMV FNHIS Sub 50									6.500.000,00	
1.7.3.0.2.	SINAPI	87894	CHAPISCO APLICADO EM ALVENARIA (SEM PRESENÇA DE VÃOS) E ESTRUTURAS DE CONCRETO DE FACHADA, COM COLHER DE PEDREIRO. ARGAMASSA TRAÇO 1:3 COM PREPARO EM BETONEIRA 400L. AF_10/2022	M2	1.728,50	8,19	BDI 1	9,86	17.043,00	RA
1.7.3.0.3.	SINAPI	87792	EMBOÇO OU MASSA ÚNICA EM ARGAMASSA TRAÇO 1:2:8, PREPARO MECÂNICO COM BETONEIRA 400 L, APLICADA MANUALMENTE EM PANOS CEGOS DE FACHADA (SEM PRESENÇA DE VÃOS), ESPESSURA DE 25 MM. AF_08/2022	M2	1.728,50	48,93	BDI 1	58,88	101.774,10	RA
1.7.3.0.4.	SINAPI	87775	EMBOÇO OU MASSA ÚNICA EM ARGAMASSA TRAÇO 1:2:8, PREPARO MECÂNICO COM BETONEIRA 400 L, APLICADA MANUALMENTE EM PANOS DE FACHADA COM PRESENÇA DE VÃOS, ESPESSURA DE 25 MM. AF_08/2022	M2	3.588,00	64,97	BDI 1	78,18	280.509,80	RA
1.7.4.			FORROS					-	192.957,60	
1.7.4.0.1.	SINAPI	96111	FORRO EM RÉGUAS DE PVC, FRISADO, PARA AMBIENTES RESIDENCIAIS, INCLUSIVE ESTRUTURA UNIDIRECIONAL DE FIXAÇÃO. AF_08/2023_PS	M2	2.207,50	72,64	BDI 1	87,41	192.957,60	RA
1.7.5.			PINTURA					-	233.733,50	
1.7.5.1.			PINTURAS INTERNAS					-	127.462,40	
1.7.5.1.1.	SINAPI	88485	FUNDO SELADOR ACRÍLICO, APLICAÇÃO MANUAL EM PAREDE, UMA DEMÃO. AF_04/2023	M2	6.142,50	4,65	BDI 1	5,60	34.398,00	RA
1.7.5.1.2.	SINAPI	88484	FUNDO SELADOR ACRÍLICO, APLICAÇÃO MANUAL EM TETO, UMA DEMÃO. AF_04/2023	M2	222,00	5,78	BDI 1	6,96	1.545,10	RA
1.7.5.1.3.	SINAPI	104642	PINTURA LÁTEX ACRÍLICA STANDARD, APLICAÇÃO MANUAL EM PAREDES, DUAS DEMÃOS. AF_04/2023	M2	6.142,50	11,90	BDI 1	14,32	87.960,60	RA
1.7.5.1.4.	SINAPI	104639	PINTURA LÁTEX ACRÍLICA ECONÔMICA, APLICAÇÃO MANUAL EM TETO, DUAS DEMÃOS. AF_04/2023	M2	222,00	13,32	BDI 1	16,03	3.558,70	RA
1.7.5.2.			PINTURAS EXTERNAS					-	106.271,10	
1.7.5.2.1.	SINAPI	88415	APLICAÇÃO MANUAL DE FUNDO SELADOR ACRÍLICO EM PAREDES EXTERNAS DE CASAS. AF_03/2024	M2	5.121,50	5,34	BDI 1	6,43	32.931,20	RA
1.7.5.2.2.	SINAPI	104642	PINTURA LÁTEX ACRÍLICA STANDARD, APLICAÇÃO MANUAL EM PAREDES, DUAS DEMÃOS. AF_04/2023	M2	5.121,50	11,90	BDI 1	14,32	73.339,90	RA
1.8.			PAVIMENTAÇÕES					-	429.676,00	
1.8.1.			PISO CERÂMICO					-	338.402,60	
1.8.1.0.1.	SINAPI	97084	COMPACTAÇÃO MECÂNICA DE SOLO PARA EXECUÇÃO DE RADIER, PISO DE CONCRETO OU LAJE SOBRE SOLO, COM COMPACTADOR DE SOLOS TIPO PLACA VIBRATÓRIA. AF_09/2021	M2	2.207,50	0,81	BDI 1	0,97	2.141,30	RA
1.8.1.0.2.	SINAPI	100322	LASTRO COM MATERIAL GRANULAR (PEDRA BRITADA N.3), APLICADO EM PISOS OU LAJES SOBRE SOLO, ESPESSURA DE *10 CM*. AF_01/2024	M3	222,00	197,71	BDI 1	237,92	52.818,20	RA



PO - PLANILHA ORÇAMENTÁRIA
Orçamento Base para Licitação - OGU

Grau de Sigilo
#PUBLICO

Nº OPERAÇÃO 1100093-23	Nº TransfereGOV 974443/2024	PROPONENTE / TOMADOR PREFEITURA SANTA RITA DE CÁSSIA - BA	APELIDO DO EMPREENDIMENTO Casa térrea acessível, 2 quartos, Autil=44, 15m²			
LOCALIDADE SINAPI SALVADOR	DATA BASE 04-25 (N DES.)	DESCRIÇÃO DO LOTE Construção de unidades habitacionais em área urbanas - MCMV FNHIS Sub	MUNICÍPIO / UF SANTA RITA DE CÁSSIA - BA	BDI 1 20,34%	BDI 2 0,00%	BDI 3 0,00%

Item	Fonte	Código	Descrição	Unidade	Quantidade	Custo Unitário (sem BDI) (R\$)	BDI (%)	Preço Unitário (com BDI) (R\$)	Preço Total (R\$)	RECURSO
Construção de unidades habitacionais em área urbanas - MCMV FNHIS Sub 50									6.500.000,00	
1.8.1.0.3.	SINAPI	97087	CAMADA SEPARADORA PARA EXECUÇÃO DE RADIER, PISO DE CONCRETO OU LAJE SOBRE SOLO, EM LONA PLÁSTICA. AF_09/2021	M2	2.207,50	2,55	BDI 1	3,07	6.777,00	RA
1.8.1.0.4.	SINAPI	95241	LASTRO DE CONCRETO MAGRO, APLICADO EM PISOS, LAJES SOBRE SOLO OU RADIERS, ESPESSURA DE 5 CM. AF_01/2024	M2	1.985,50	42,28	BDI 1	50,88	101.022,20	RA
1.8.1.0.5.	SINAPI	87745	CONTRAPISO EM ARGAMASSA TRAÇO 1:4 (CIMENTO E AREIA), PREPARO MECÂNICO COM BETONEIRA 400 L, APLICADO EM ÁREAS MOLHADAS SOBRE LAJE, ADERIDO, ACABAMENTO NÃO REFORÇADO, ESPESSURA 3CM. AF_07/2021	M2	709,50	61,83	BDI 1	74,41	52.793,90	RA
1.8.1.0.6.	SINAPI	87630	CONTRAPISO EM ARGAMASSA TRAÇO 1:4 (CIMENTO E AREIA), PREPARO MECÂNICO COM BETONEIRA 400 L, APLICADO EM ÁREAS SECAS SOBRE LAJE, ADERIDO, ACABAMENTO NÃO REFORÇADO, ESPESSURA 3CM. AF_07/2021	M2	1.498,00	47,41	BDI 1	57,05	85.460,90	RA
1.8.1.0.7.	SINAPI	87257	REVESTIMENTO CERÂMICO PARA PISO COM PLACAS TIPO ESMALTADA DE DIMENSÕES 60X60 CM APLICADA EM AMBIENTES DE ÁREA MAIOR QUE 10 M2. AF_02/2023 PE	M2	542,50	57,27	BDI 1	68,92	37.389,10	RA
1.8.2.			PISO CIMENTADO					-	32.550,80	
1.8.2.0.1.	SINAPI	94990	EXECUÇÃO DE PASSEIO (CALÇADA) OU PISO DE CONCRETO COM CONCRETO MOLDADO IN LOCO, FEITO EM OBRA, ACABAMENTO CONVENCIONAL, NÃO ARMADO. AF_08/2022	M3	30,50	886,85	BDI 1	1.067,24	32.550,80	RA
1.8.3.			RODAPÉS, SOLEIRAS E PEITORIS					-	58.722,60	
1.8.3.0.1.	SINAPI	98695	SOLEIRA EM MÁRMORE, LARGURA 15 CM, ESPESSURA 2,0 CM. AF_09/2020	M	80,00	85,12	BDI 1	102,43	8.194,40	RA
1.8.3.0.2.	SINAPI	88648	RODAPÉ CERÂMICO DE 7CM DE ALTURA COM PLACAS TIPO ESMALTADA DE DIMENSÕES 35X35CM. AF_02/2023	M	1.837,50	7,39	BDI 1	8,89	16.335,40	RA
1.8.3.0.3.	SINAPI	101965	PEITORIL LINEAR EM GRANITO OU MÁRMORE, L = 15CM, ASSENTADO COM ARGAMASSA 1:6 COM ADITIVO. AF_11/2020	M	240,00	118,39	BDI 1	142,47	34.192,80	RA
1.9.			INSTALAÇÕES					-	1.107.135,70	
1.9.1.			ELÉTRICAS / TELEFÔNICAS					-	491.654,20	
1.9.1.1.			CENTRO DE DISTRIBUIÇÃO ELÉTRICA					-	123.902,00	
1.9.1.1.1.	SINAPI	93653	DISJUNTOR MONOPOLAR TIPO DIN, CORRENTE NOMINAL DE 10A - FORNECIMENTO E INSTALAÇÃO. AF_10/2020	UN	300,00	11,71	BDI 1	14,09	4.227,00	RA
1.9.1.1.2.	SINAPI	93656	DISJUNTOR MONOPOLAR TIPO DIN, CORRENTE NOMINAL DE 25A - FORNECIMENTO E INSTALAÇÃO. AF_10/2020	UN	50,00	13,87	BDI 1	16,69	834,50	RA
1.9.1.1.3.	SINAPI	93659	DISJUNTOR MONOPOLAR TIPO DIN, CORRENTE NOMINAL DE 50A - FORNECIMENTO E INSTALAÇÃO. AF_10/2020	UN	50,00	26,03	BDI 1	31,32	1.566,00	RA
1.9.1.1.4.	Composição	93674_ADP-01	DISJUNTOR BIPOLAR TIPO DR, CORRENTE NOMINAL DE 25A - FORNECIMENTO E INSTALAÇÃO. AF_10/2020	UN	50,00	220,35	BDI 1	265,17	13.258,50	RA
1.9.1.1.5.	SINAPI	101493	ENTRADA DE ENERGIA ELÉTRICA, AÉREA, MONOFÁSICA, COM CAIXA DE EMBUTIR, CABO DE 10 MM2 E DISJUNTOR DIN 50A (NÃO INCLUSO O POSTE DE CONCRETO). AF_07/2020_PS	UN	50,00	1.584,52	BDI 1	1.906,81	95.340,50	RA



PO - PLANILHA ORÇAMENTÁRIA
Orçamento Base para Licitação - OGU

Grau de Sigilo
#PUBLICO

Nº OPERAÇÃO 1100093-23	Nº TransfereGOV 974443/2024	PROPONENTE / TOMADOR PREFEITURA SANTA RITA DE CÁSSIA - BA	APELIDO DO EMPREENDIMENTO Casa térrea acessível, 2 quartos, Autil=44,15m²			
LOCALIDADE SINAPI SALVADOR	DATA BASE 04-25 (N DES.)	DESCRIÇÃO DO LOTE Construção de unidades habitacionais em área urbanas - MCMV FNHIS Sub	MUNICÍPIO / UF SANTA RITA DE CÁSSIA - BA	BDI 1 20,34%	BDI 2 0,00%	BDI 3 0,00%

Item	Fonte	Código	Descrição	Unidade	Quantidade	Custo Unitário (sem BDI) (R\$)	BDI (%)	Preço Unitário (com BDI) (R\$)	Preço Total (R\$)	
Construção de unidades habitacionais em área urbanas - MCMV FNHIS Sub 50									6.500.000,00	
1.9.1.1.6.	SINAPI	101873	QUADRO DE DISTRIBUIÇÃO DE LUZ EM PVC PARA 12 DISJUNTORES - FORNECIMENTO E INSTALAÇÃO. AF_10/2020	UN	50,00	144,18	BDI 1	173,51	8.675,50	RA
1.9.1.2.			ILUMINAÇÃO, TOMADAS E INTERRUPTORES					-	99.611,00	
1.9.1.2.1.	SINAPI	103782	LUMINÁRIA TIPO PLAFON CIRCULAR, DE SOBREPOR, COM LED DE 12/13 W - FORNECIMENTO E INSTALAÇÃO. AF_09/2024	UN	400,00	31,13	BDI 1	37,46	14.984,00	RA
1.9.1.2.2.	SINAPI	97610	LÂMPADA COMPACTA DE LED 10 W, BASE E27 - FORNECIMENTO E INSTALAÇÃO. AF_09/2024	UN	400,00	13,86	BDI 1	16,68	6.672,00	RA
1.9.1.2.3.	SINAPI	91953	INTERRUPTOR SIMPLES (1 MÓDULO), 10A/250V, INCLUINDO SUPORTE E PLACA - FORNECIMENTO E INSTALAÇÃO. AF_03/2023	UN	150,00	29,47	BDI 1	35,46	5.319,00	RA
1.9.1.2.4.	SINAPI	91959	INTERRUPTOR SIMPLES (2 MÓDULOS), 10A/250V, INCLUINDO SUPORTE E PLACA - FORNECIMENTO E INSTALAÇÃO. AF_03/2023	UN	100,00	44,50	BDI 1	53,55	5.355,00	RA
1.9.1.2.5.	SINAPI	92000	TOMADA BAIXA DE EMBUTIR (1 MÓDULO), 2P+T 10 A, INCLUINDO SUPORTE E PLACA - FORNECIMENTO E INSTALAÇÃO. AF_03/2023	UN	400,00	30,75	BDI 1	37,00	14.800,00	RA
1.9.1.2.6.	SINAPI	91996	TOMADA MÉDIA DE EMBUTIR (1 MÓDULO), 2P+T 10 A, INCLUINDO SUPORTE E PLACA - FORNECIMENTO E INSTALAÇÃO. AF_03/2023	UN	350,00	35,21	BDI 1	42,37	14.829,50	RA
1.9.1.2.7.	SINAPI	91993	TOMADA ALTA DE EMBUTIR (1 MÓDULO), 2P+T 20 A, INCLUINDO SUPORTE E PLACA - FORNECIMENTO E INSTALAÇÃO. AF_03/2023	UN	150,00	48,32	BDI 1	58,15	8.722,50	RA
1.9.1.2.8.	Composição	91947_AD-01	SUPORTE PARAFUSADO COM ESPELHO / PLACA DE ENCAIXE 4" X 2" BAIXO (0,30 M DO PISO) PARA PONTO ELÉTRICO - FORNECIMENTO E INSTALAÇÃO. AF_03/2023	UN	100,00	8,21	BDI 1	9,88	988,00	RA
1.9.1.2.9.	SINAPI	91941	CAIXA RETANGULAR 4" X 2" BAIXA (0,30 M DO PISO), PVC, INSTALADA EM PAREDE - FORNECIMENTO E INSTALAÇÃO. AF_03/2023	UN	400,00	12,57	BDI 1	15,13	6.052,00	RA
1.9.1.2.10.	SINAPI	91940	CAIXA RETANGULAR 4" X 2" MÉDIA (1,30 M DO PISO), PVC, INSTALADA EM PAREDE - FORNECIMENTO E INSTALAÇÃO. AF_03/2023	UN	300,00	20,12	BDI 1	24,21	7.263,00	RA
1.9.1.2.11.	SINAPI	91939	CAIXA RETANGULAR 4" X 2" ALTA (2,00 M DO PISO), PVC, INSTALADA EM PAREDE - FORNECIMENTO E INSTALAÇÃO. AF_03/2023	UN	150,00	35,53	BDI 1	42,76	6.414,00	RA
1.9.1.2.12.	SINAPI	91937	CAIXA OCTOGONAL 3" X 3", PVC, INSTALADA EM LAJE - FORNECIMENTO E INSTALAÇÃO. AF_03/2023	UN	400,00	17,06	BDI 1	20,53	8.212,00	RA
1.9.1.3.			FIOS E CABOS					-	268.141,20	
1.9.1.3.1.	SINAPI	91924	CABO DE COBRE FLEXÍVEL ISOLADO, 1,5 MM², ANTI-CHAMA 450/750 V, PARA CIRCUITOS TERMINAIS - FORNECIMENTO E INSTALAÇÃO. AF_03/2023	M	4.895,00	3,23	BDI 1	3,89	19.041,60	RA
1.9.1.3.2.	SINAPI	91926	CABO DE COBRE FLEXÍVEL ISOLADO, 2,5 MM², ANTI-CHAMA 450/750 V, PARA CIRCUITOS TERMINAIS - FORNECIMENTO E INSTALAÇÃO. AF_03/2023	M	7.614,00	4,67	BDI 1	5,62	42.790,70	RA
1.9.1.3.3.	SINAPI	91928	CABO DE COBRE FLEXÍVEL ISOLADO, 4 MM², ANTI-CHAMA 450/750 V, PARA CIRCUITOS TERMINAIS - FORNECIMENTO E INSTALAÇÃO. AF_03/2023	M	2.747,00	7,18	BDI 1	8,64	23.734,10	RA

RECURSO
↓



PO - PLANILHA ORÇAMENTÁRIA
Orçamento Base para Licitação - OGU

Grau de Sigilo
#PUBLICO

Nº OPERAÇÃO 1100093-23	Nº TransfereGOV 974443/2024	PROPONENTE / TOMADOR PREFEITURA SANTA RITA DE CÁSSIA - BA	APELIDO DO EMPREENDIMENTO Casa térrea acessível, 2 quartos, Autil=44, 15m²			
LOCALIDADE SINAPI SALVADOR	DATA BASE 04-25 (N DES.)	DESCRIÇÃO DO LOTE Construção de unidades habitacionais em área urbanas - MCMV FNHIS Sub	MUNICÍPIO / UF SANTA RITA DE CÁSSIA - BA	BDI 1 20,34%	BDI 2 0,00%	BDI 3 0,00%

Item	Fonte	Código	Descrição	Unidade	Quantidade	Custo Unitário (sem BDI) (R\$)	BDI (%)	Preço Unitário (com BDI) (R\$)	Preço Total (R\$)	
Construção de unidades habitacionais em área urbanas - MCMV FNHIS Sub 50									6.500.000,00	
1.9.1.3.4.	SINAPI	101561	CABO DE COBRE FLEXÍVEL ISOLADO, 16 MM², 0,6/1,0 KV, PARA REDE AÉREA DE DISTRIBUIÇÃO DE ENERGIA ELÉTRICA DE BAIXA TENSÃO - FORNECIMENTO E INSTALAÇÃO. AF_07/2020	M	1.200,00	17,01	BDI 1	20,47	24.564,00	RA
1.9.1.3.5.	SINAPI	91834	ELETRODUTO FLEXÍVEL CORRUGADO, PVC, DN 25 MM (3/4"), PARA CIRCUITOS TERMINAIS, INSTALADO EM FORRO - FORNECIMENTO E INSTALAÇÃO. AF_03/2023	M	4.673,00	19,46	BDI 1	23,42	109.441,70	RA
1.9.1.3.6.	SINAPI	91854	ELETRODUTO FLEXÍVEL CORRUGADO, PVC, DN 25 MM (3/4"), PARA CIRCUITOS TERMINAIS, INSTALADO EM PAREDE - FORNECIMENTO E INSTALAÇÃO. AF_03/2023	M	1.940,00	10,30	BDI 1	12,40	24.056,00	RA
1.9.1.3.7.	SINAPI	91845	ELETRODUTO FLEXÍVEL CORRUGADO REFORÇADO, PVC, DN 25 MM (3/4"), PARA CIRCUITOS TERMINAIS, INSTALADO EM LAJE - FORNECIMENTO E INSTALAÇÃO. AF_03/2023	M	312,50	8,12	BDI 1	9,77	3.053,10	RA
1.9.1.3.8.	SINAPI	90447	RASGO LINEAR MANUAL EM ALVENARIA, PARA ELETRODUTOS, DIÂMETROS MENORES OU IGUAIS A 40 MM. AF_09/2023	M	1.850,00	9,64	BDI 1	11,60	21.460,00	RA
1.9.2.			HIDRÁULICAS / GÁS / INCÊNCIO					-	125.624,50	
1.9.2.1.			TUBULAÇÕES E CONEXÕES HIDRÁULICAS					-	46.501,00	
1.9.2.1.1.	SINAPI	90373	JOELHO 90 GRAUS COM BUCHA DE LATÃO, PVC, SOLDÁVEL, DN 25MM, X 1/2 INSTALADO EM RAMAL OU SUB-RAMAL DE ÁGUA - FORNECIMENTO E INSTALAÇÃO. AF_06/2022	UN	400,00	13,32	BDI 1	16,03	6.412,00	RA
1.9.2.1.2.	SINAPI	89395	TE, PVC, SOLDÁVEL, DN 25MM, INSTALADO EM RAMAL OU SUB-RAMAL DE ÁGUA - FORNECIMENTO E INSTALAÇÃO. AF_06/2022	UN	250,00	14,30	BDI 1	17,21	4.302,50	RA
1.9.2.1.3.	SINAPI	89383	ADAPTADOR CURTO COM BOLSA E ROSCA PARA REGISTRO, PVC, SOLDÁVEL, DN 25MM X 3/4, INSTALADO EM RAMAL OU SUB-RAMAL DE ÁGUA - FORNECIMENTO E INSTALAÇÃO. AF_06/2022	UN	300,00	7,12	BDI 1	8,57	2.571,00	RA
1.9.2.1.4.	SINAPI	89446	TUBO, PVC, SOLDÁVEL, DE 25MM, INSTALADO EM PRUMADA DE ÁGUA - FORNECIMENTO E INSTALAÇÃO. AF_06/2022	M	255,00	5,08	BDI 1	6,11	1.558,10	RA
1.9.2.1.5.	SINAPI	89356	TUBO, PVC, SOLDÁVEL, DE 25MM, INSTALADO EM RAMAL OU SUB-RAMAL DE ÁGUA - FORNECIMENTO E INSTALAÇÃO. AF_06/2022	M	435,00	25,96	BDI 1	31,24	13.589,40	RA
1.9.2.1.6.	Composição	CPU-01	FORNECIMENTO E INSTALAÇÃO DE PRESSURIZADOR ACOPLADO AO CHUVEIRO (TENSÃO: 127V - PRESSÃO MINIMA: 0,7MCA / PRESSÃO MÁXIMA: 2,5MCA - ENTRADA 1/2" / SAÍDA 1/2")	UN	50,00	300,28	BDI 1	361,36	18.068,00	RA
1.9.2.2.			REGISTROS					-	32.952,00	
1.9.2.2.1.	SINAPI	89985	REGISTRO DE PRESSÃO BRUTO, LATÃO, ROSCÁVEL, 3/4", COM ACABAMENTO E CANOPLA CROMADOS - FORNECIMENTO E INSTALAÇÃO. AF_08/2021	UN	50,00	93,56	BDI 1	112,59	5.629,50	RA
1.9.2.2.2.	SINAPI	89987	REGISTRO DE GAVETA BRUTO, LATÃO, ROSCÁVEL, 3/4", COM ACABAMENTO E CANOPLA CROMADOS - FORNECIMENTO E INSTALAÇÃO. AF_08/2021	UN	150,00	98,43	BDI 1	118,45	17.767,50	RA
1.9.2.2.3.	SINAPI	94490	REGISTRO DE ESFERA, PVC, SOLDÁVEL, COM VOLANTE, DN 32 MM - FORNECIMENTO E INSTALAÇÃO. AF_08/2021	UN	100,00	54,55	BDI 1	65,65	6.565,00	RA

RECURSO
↓



PO - PLANILHA ORÇAMENTÁRIA
Orçamento Base para Licitação - OGU

Grau de Sigilo
#PUBLICO

Nº OPERAÇÃO 1100093-23	Nº TransfereGOV 974443/2024	PROPONENTE / TOMADOR PREFEITURA SANTA RITA DE CÁSSIA - BA	APELIDO DO EMPREENDIMENTO Casa térrea acessível, 2 quartos, Autil=44,15m²			
LOCALIDADE SINAPI SALVADOR	DATA BASE 04-25 (N DES.)	DESCRIÇÃO DO LOTE Construção de unidades habitacionais em área urbanas - MCMV FNHIS Sub	MUNICÍPIO / UF SANTA RITA DE CÁSSIA - BA	BDI 1 20,34%	BDI 2 0,00%	BDI 3 0,00%

Item	Fonte	Código	Descrição	Unidade	Quantidade	Custo Unitário (sem BDI) (R\$)	BDI (%)	Preço Unitário (com BDI) (R\$)	Preço Total (R\$)	
Construção de unidades habitacionais em área urbanas - MCMV FNHIS Sub 50									6.500.000,00	
1.9.2.2.4.	SINAPI	86885	ENGATE FLEXÍVEL EM PLÁSTICO BRANCO, 1/2" X 40CM - FORNECIMENTO E INSTALAÇÃO. AF_01/2020	UN	200,00	12,42	BDI 1	14,95	2.990,00	RA
1.9.2.3.			ENTRADA / ALIMENTAÇÃO HIDRÁULICA					-	22.586,00	
1.9.2.3.1.	SINAPI	97741	KIT CAVALETE PARA MEDIÇÃO DE ÁGUA - ENTRADA INDIVIDUALIZADA, EM PVC 25 MM (3/4"), PARA 1 MEDIDOR - FORNECIMENTO E INSTALAÇÃO (EXCLUSIVE HIDRÔMETRO). AF_03/2024	UN	50,00	174,59	BDI 1	210,10	10.505,00	RA
1.9.2.3.2.	Composição	104994_ADP-01	CAIXA DE EMBUTIR EM POLICARBONATO PARA ABRIGO DE HIDRÔMETRO - FORNECIMENTO E INSTALAÇÃO (EXCLUSIVE HIDRÔMETRO). AF_03/2024	UN	50,00	159,25	BDI 1	191,64	9.582,00	RA
1.9.2.3.3.	SINAPI	89353	REGISTRO DE GAVETA BRUTO, LATÃO, ROSCÁVEL, 3/4" - FORNECIMENTO E INSTALAÇÃO. AF_08/2021	UN	50,00	41,53	BDI 1	49,98	2.499,00	RA
1.9.2.4.			CAIXA D'ÁGUA E BARRILETE					-	23.585,50	
1.9.2.4.1.	SINAPI	102605	CAIXA D'ÁGUA EM POLIETILENO, 500 LITROS - FORNECIMENTO E INSTALAÇÃO. AF_06/2021	UN	50,00	266,85	BDI 1	321,13	16.056,50	RA
1.9.2.4.2.	SINAPI	102591	FURO EM CAIXA D'ÁGUA COM ESPESSURA DE 2 ATÉ 5 MM E DIÂMETRO DE 25 MM. AF_06/2021	UN	50,00	4,91	BDI 1	5,91	295,50	RA
1.9.2.4.3.	SINAPI	102593	FURO EM CAIXA D'ÁGUA COM ESPESSURA DE 2 ATÉ 5 MM E DIÂMETRO DE 32 MM. AF_06/2021	UN	100,00	5,54	BDI 1	6,67	667,00	RA
1.9.2.4.4.	SINAPI	94703	ADAPTADOR COM FLANGE E ANEL DE VEDAÇÃO, PVC, SOLDÁVEL, DN 25 MM X 3/4", INSTALADO EM RESERVAÇÃO PREDIAL DE ÁGUA - FORNECIMENTO E INSTALAÇÃO. AF_04/2024	UN	50,00	19,38	BDI 1	23,32	1.166,00	RA
1.9.2.4.5.	SINAPI	94704	ADAPTADOR COM FLANGE E ANEL DE VEDAÇÃO, PVC, SOLDÁVEL, DN 32 MM X 1", INSTALADO EM RESERVAÇÃO PREDIAL DE ÁGUA - FORNECIMENTO E INSTALAÇÃO. AF_04/2024	UN	100,00	25,45	BDI 1	30,63	3.063,00	RA
1.9.2.4.6.	SINAPI	94796	TORNEIRA DE BOIA PARA CAIXA D'ÁGUA, ROSCÁVEL, 3/4" - FORNECIMENTO E INSTALAÇÃO. AF_08/2021	UN	50,00	38,85	BDI 1	46,75	2.337,50	RA
1.9.3.			SANITÁRIAS / PLUVIAL					-	373.315,50	
1.9.3.1.			TUBULAÇÕES E CONEXÕES SANITÁRIAS					-	84.570,50	
1.9.3.1.1.	SINAPI	89724	JOELHO 90 GRAUS, PVC, SERIE NORMAL, ESGOTO PREDIAL, DN 40 MM, JUNTA SOLDÁVEL, FORNECIDO E INSTALADO EM RAMAL DE DESCARGA OU RAMAL DE ESGOTO SANITÁRIO. AF_08/2022	UN	450,00	10,63	BDI 1	12,79	5.755,50	RA
1.9.3.1.2.	SINAPI	89731	JOELHO 90 GRAUS, PVC, SERIE NORMAL, ESGOTO PREDIAL, DN 50 MM, JUNTA ELÁSTICA, FORNECIDO E INSTALADO EM RAMAL DE DESCARGA OU RAMAL DE ESGOTO SANITÁRIO. AF_08/2022	UN	50,00	15,01	BDI 1	18,06	903,00	RA
1.9.3.1.3.	SINAPI	89744	JOELHO 90 GRAUS, PVC, SERIE NORMAL, ESGOTO PREDIAL, DN 100 MM, JUNTA ELÁSTICA, FORNECIDO E INSTALADO EM RAMAL DE DESCARGA OU RAMAL DE ESGOTO SANITÁRIO. AF_08/2022	UN	50,00	26,65	BDI 1	32,07	1.603,50	RA

RECURSO ↓



PO - PLANILHA ORÇAMENTÁRIA
Orçamento Base para Licitação - OGU

Grau de Sigilo
#PUBLICO

Nº OPERAÇÃO 1100093-23	Nº TransfereGOV 974443/2024	PROPONENTE / TOMADOR PREFEITURA SANTA RITA DE CÁSSIA - BA	APELIDO DO EMPREENDIMENTO Casa térrea acessível, 2 quartos, Autil=44, 15m²			
LOCALIDADE SINAPI SALVADOR	DATA BASE 04-25 (N DES.)	DESCRIÇÃO DO LOTE Construção de unidades habitacionais em área urbanas - MCMV FNHIS Sub	MUNICÍPIO / UF SANTA RITA DE CÁSSIA - BA	BDI 1 20,34%	BDI 2 0,00%	BDI 3 0,00%

Item	Fonte	Código	Descrição	Unidade	Quantidade	Custo Unitário (sem BDI) (R\$)	BDI (%)	Preço Unitário (com BDI) (R\$)	Preço Total (R\$)	RECURSO
Construção de unidades habitacionais em área urbanas - MCMV FNHIS Sub 50									6.500.000,00	
1.9.3.1.4.	SINAPI	89784	TE, PVC, SERIE NORMAL, ESGOTO PREDIAL, DN 50 X 50 MM, JUNTA ELÁSTICA, FORNECIDO E INSTALADO EM RAMAL DE DESCARGA OU RAMAL DE ESGOTO SANITÁRIO. AF_08/2022	UN	50,00	23,56	BDI 1	28,35	1.417,50	RA
1.9.3.1.5.	SINAPI	104345	JUNÇÃO DE REDUÇÃO INVERTIDA, PVC, SÉRIE NORMAL, ESGOTO PREDIAL, DN 100 X 50 MM, JUNTA ELÁSTICA, FORNECIDO E INSTALADO EM RAMAL DE DESCARGA OU RAMAL DE ESGOTO SANITÁRIO. AF_08/2022	UN	50,00	39,93	BDI 1	48,05	2.402,50	RA
1.9.3.1.6.	SINAPI	104348	TERMINAL DE VENTILAÇÃO, PVC, SÉRIE NORMAL, ESGOTO PREDIAL, DN 50 MM, JUNTA SOLDÁVEL, FORNECIDO E INSTALADO EM PRUMADA DE ESGOTO SANITÁRIO OU VENTILAÇÃO. AF_08/2022	UN	50,00	9,21	BDI 1	11,08	554,00	RA
1.9.3.1.7.	SINAPI	89711	TUBO PVC, SERIE NORMAL, ESGOTO PREDIAL, DN 40 MM, FORNECIDO E INSTALADO EM RAMAL DE DESCARGA OU RAMAL DE ESGOTO SANITÁRIO. AF_08/2022	M	503,50	22,35	BDI 1	26,90	13.544,20	RA
1.9.3.1.8.	SINAPI	89712	TUBO PVC, SERIE NORMAL, ESGOTO PREDIAL, DN 50 MM, FORNECIDO E INSTALADO EM RAMAL DE DESCARGA OU RAMAL DE ESGOTO SANITÁRIO. AF_08/2022	M	117,50	27,41	BDI 1	32,99	3.876,30	RA
1.9.3.1.9.	SINAPI	89798	TUBO PVC, SERIE NORMAL, ESGOTO PREDIAL, DN 50 MM, FORNECIDO E INSTALADO EM PRUMADA DE ESGOTO SANITÁRIO OU VENTILAÇÃO. AF_08/2022	M	150,00	11,55	BDI 1	13,90	2.085,00	RA
1.9.3.1.10.	SINAPI	89714	TUBO PVC, SERIE NORMAL, ESGOTO PREDIAL, DN 100 MM, FORNECIDO E INSTALADO EM RAMAL DE DESCARGA OU RAMAL DE ESGOTO SANITÁRIO. AF_08/2022	M	1.141,00	38,18	BDI 1	45,95	52.429,00	RA
1.9.3.2.			ACESSÓRIOS / CAIXAS SANITÁRIAS					-	288.745,00	
1.9.3.2.1.	SINAPI	97902	CAIXA ENTERRADA HIDRÁULICA RETANGULAR EM ALVENARIA COM TIJOLOS CERÂMICOS MACIÇOS, DIMENSÕES INTERNAS: 0,6X0,6X0,6 M PARA REDE DE ESGOTO. AF_12/2020	UN	250,00	629,46	BDI 1	757,49	189.372,50	RA
1.9.3.2.2.	SINAPI	89707	CAIXA SIFONADA, PVC, DN 100 X 100 X 50 MM, JUNTA ELÁSTICA, FORNECIDA E INSTALADA EM RAMAL DE DESCARGA OU EM RAMAL DE ESGOTO SANITÁRIO. AF_08/2022	UN	50,00	47,08	BDI 1	56,66	2.833,00	RA
1.9.3.2.3.	SINAPI	104327	RALO SIFONADO REDONDO, PVC, DN 100 X 40 MM, JUNTA SOLDÁVEL, FORNECIDO E INSTALADO EM RAMAL DE DESCARGA OU EM RAMAL DE ESGOTO SANITÁRIO. AF_08/2022	UN	50,00	18,51	BDI 1	22,27	1.113,50	RA
1.9.3.2.4.	SINAPI	104326	RALO SECO CÔNICO, PVC, DN 100 X 40 MM, JUNTA SOLDÁVEL, FORNECIDO E INSTALADO EM RAMAL DE DESCARGA OU EM RAMAL DE ESGOTO SANITÁRIO. AF_08/2022	UN	50,00	19,27	BDI 1	23,19	1.159,50	RA
1.9.3.2.5.	SINAPI	98107	CAIXA DE GORDURA SIMPLES (CAPACIDADE: 36 L), RETANGULAR, EM ALVENARIA COM BLOCOS DE CONCRETO, DIMENSÕES INTERNAS = 0,2X0,4 M, ALTURA INTERNA = 0,8 M. AF_12/2020	UN	50,00	295,73	BDI 1	355,88	17.794,00	RA



PO - PLANILHA ORÇAMENTÁRIA
Orçamento Base para Licitação - OGU

Grau de Sigilo
#PUBLICO

Nº OPERAÇÃO 1100093-23	Nº TransfereGOV 974443/2024	PROPONENTE / TOMADOR PREFEITURA SANTA RITA DE CÁSSIA - BA	APELIDO DO EMPREENDIMENTO Casa térrea acessível, 2 quartos, Autil=44, 15m²			
LOCALIDADE SINAPI SALVADOR	DATA BASE 04-25 (N DES.)	DESCRIÇÃO DO LOTE Construção de unidades habitacionais em área urbanas - MCMV FNHIS Sub	MUNICÍPIO / UF SANTA RITA DE CÁSSIA - BA	BDI 1 20,34%	BDI 2 0,00%	BDI 3 0,00%

Item	Fonte	Código	Descrição	Unidade	Quantidade	Custo Unitário (sem BDI) (R\$)	BDI (%)	Preço Unitário (com BDI) (R\$)	Preço Total (R\$)	RECURSO
Construção de unidades habitacionais em área urbanas - MCMV FNHIS Sub 50									6.500.000,00	
1.9.3.2.6.	SINAPI	74197/001	FOSSA SEPTICA EM ALVENARIA DE TIJOLO CERAMICO MACICO DIMENSOES EXTERNAS 1,90X1,10X1,40M, 1.500 LITROS, REVESTIDA INTERNAMENTE COM BARRA LISA, COM TAMPA EM CONCRETO ARMADO COM ESPESSURA 8CM	UN	50,00	1.270,94	BDI 1	1.529,45	76.472,50	RA
1.9.4.			APARELHOS, METAIS E BANCADAS					-	116.541,50	
1.9.4.0.1.	SINAPI	86931	VASO SANITÁRIO SIFONADO COM CAIXA ACOPLADA LOUÇA BRANCA, INCLUSO ENGATE FLEXÍVEL EM PLÁSTICO BRANCO, 1/2 X 40CM - FORNECIMENTO E INSTALAÇÃO. AF_01/2020	UN	50,00	534,06	BDI 1	642,69	32.134,50	RA
1.9.4.0.2.	SINAPI	86943	LAVATÓRIO LOUÇA BRANCA SUSPENSO, 29,5 X 39CM OU EQUIVALENTE, PADRÃO POPULAR, INCLUSO SIFÃO FLEXÍVEL EM PVC, VÁLVULA E ENGATE FLEXÍVEL 30CM EM PLÁSTICO E TORNEIRA CROMADA DE MESA, PADRÃO POPULAR - FORNECIMENTO E INSTALAÇÃO. AF_01/2020	UN	50,00	271,31	BDI 1	326,49	16.324,50	RA
1.9.4.0.3.	SINAPI	86934	BANCADA DE MÁRMORE SINTÉTICO 120 X 60CM, COM CUBA INTEGRADA, INCLUSO SIFÃO TIPO FLEXÍVEL EM PVC, VÁLVULA EM PLÁSTICO CROMADO TIPO AMERICANA E TORNEIRA CROMADA LONGA, DE PAREDE, PADRÃO POPULAR - FORNECIMENTO E INSTALAÇÃO. AF_01/2020	UN	50,00	428,33	BDI 1	515,45	25.772,50	RA
1.9.4.0.4.	SINAPI	86924	TANQUE DE LOUÇA BRANCA SUSPENSO, 18L OU EQUIVALENTE, INCLUSO SIFÃO TIPO GARRAFA EM PVC, VÁLVULA PLÁSTICA E TORNEIRA DE PLÁSTICO - FORNECIMENTO E INSTALAÇÃO. AF_01/2020	UN	50,00	593,63	BDI 1	714,37	35.718,50	RA
1.9.4.0.5.	SINAPI	100860	CHUVEIRO ELÉTRICO COMUM CORPO PLÁSTICO, TIPO DUCHA - FORNECIMENTO E INSTALAÇÃO. AF_01/2020	UN	50,00	109,55	BDI 1	131,83	6.591,50	RA
1.10.			COMPLEMENTAÇÕES					-	6.779,10	
1.10.1.			CALAFETE / LIMPEZA					-	6.779,10	
1.10.1.0.1.	SINAPI	99814	LIMPEZA DE SUPERFÍCIE COM JATO DE ALTA PRESSÃO. AF_04/2019	M2	2.529,50	2,23	BDI 1	2,68	6.779,10	RA

Encargos sociais: Para elaboração deste orçamento, foram utilizados os encargos sociais do SINAPI para a Unidade da Federação indicada.

Observações:

Foi considerado arredondamento de duas casas decimais para Quantidade; Custo Unitário; BDI; Preço Unitário; Preço Total.
Siglas da Composição do Investimento: RA - Rateio proporcional entre Repasse e Contrapartida; RP - 100% Repasse; CP - 100% Contrapartida; OU - 100% Outros.



PO - PLANILHA ORÇAMENTÁRIA
Orçamento Base para Licitação - OGU

Grau de Sigilo
#PUBLICO

Nº OPERAÇÃO 1100093-23	Nº TransfereGOV 974443/2024	PROPONENTE / TOMADOR PREFEITURA SANTA RITA DE CÁSSIA - BA	APELIDO DO EMPREENDIMENTO Casa térrea acessível, 2 quartos, Autil=44,15m ²			
LOCALIDADE SINAPI SALVADOR	DATA BASE 04-25 (N DES.)	DESCRIÇÃO DO LOTE Construção de unidades habitacionais em área urbanas - MCMV FNHIS Sub	MUNICÍPIO / UF SANTA RITA DE CÁSSIA - BA	BDI 1 20,34%	BDI 2 0,00%	BDI 3 0,00%

Item	Fonte	Código	Descrição	Unidade	Quantidade	Custo Unitário (sem BDI) (R\$)	BDI (%)	Preço Unitário (com BDI) (R\$)	Preço Total (R\$)
Construção de unidades habitacionais em área urbanas - MCMV FNHIS Sub 50									6.500.000,00

SANTA RITA DE CÁSSIA - BA
Local

segunda-feira, 11 de agosto de 2025
Data

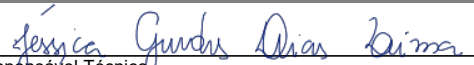
Responsável Técnico
Nome: JESSICA GUEDES DIAS LIMA
CREA/CAU: A1912437
ART/RRT: SI15903938100CT001

← RECURSO



PLQ - PLANILHA DE LEVANTAMENTO DE QUANTIDADES
Memória de Cálculo - OGU

Grau de Sigilo
#PUBLICO

APELIDO DO EMPREENDIMENTO
Casa térrea acessível, 2 quartos, Autil=44,15m²

Nº TransfereGOV
974443/2024

Nº OPERAÇÃO
1100093-23

PROPONENTE / TOMADOR
PREFEITURA SANTA RITA DE CÁSSIA - BA

**Falta Preencher o Memorial
de Cálculo na linha 38**

FRENTES DE OBRA:

Item	Descrição	Unidade	Quantidade	Memória de Cálculo
Construção de unidades habitacionais em área urbanas - MCMV FNHIS Sub 50				
1.	CONSTRUÇÃO DE HABITAÇÃO DE INTERESSE SOCIAL - HIS - PADRÃO POPULAR		-	
1.1.	SERVIÇOS PRELIMINARES		-	
1.1.0.0.1.	FORNECIMENTO E INSTALAÇÃO DE PLACA DE OBRA COM CHAPA GALVANIZADA E ESTRUTURA DE MADEIRA. AF_03/2022_PS	M2	6,00	MODELO PRÓPRIO
1.1.0.0.2.	LIMPEZA MECANIZADA DE CAMADA VEGETAL, VEGETAÇÃO E PEQUENAS ÁRVORES (DIÂMETRO DE TRONCO MENOR QUE 0,20 M), COM TRATOR DE ESTEIRAS. AF_03/2024	M2	2.207,50	MODELO PRÓPRIO
1.2.	ADMINISTRAÇÃO LOCAL E CANTEIRO		-	
1.2.0.0.1.	BARRACAO PARA DEPOSITO EM TABUAS DE MADEIRA, COBERTURA EM FIBROCIMENTO 4 MM, INCLUSO PISO ARGAMASSA TRAÇO 1:6 (CIMENTO E AREIA)	M2	30,00	MODELO PRÓPRIO
1.2.0.0.2.	ENGENHEIRO CIVIL DE OBRA JUNIOR COM ENCARGOS COMPLEMENTARES	H	240,00	MODELO PRÓPRIO
1.3.	FUNDAÇÕES E CONTENÇÕES		-	
1.3.1.	FUNDAÇÕES		-	
1.3.1.1.	SAPATA		-	
1.3.1.1.1.	ESCAVAÇÃO MECANIZADA PARA BLOCO DE COROAMENTO OU SAPATA COM RETROESCAVADEIRA (INCLUINDO ESCAVAÇÃO PARA COLOCAÇÃO DE FÔRMAS). AF_01/2024	M3	324,00	MODELO PRÓPRIO
1.3.1.1.2.	PREPARO DE FUNDO DE VALA COM LARGURA MENOR QUE 1,5 M (ACERTO DO SOLO NATURAL). AF_08/2020	M2	216,00	MODELO PRÓPRIO
1.3.1.1.3.	LASTRO DE CONCRETO MAGRO, APLICADO EM BLOCOS DE COROAMENTO OU SAPATAS, ESPESSURA DE 5 CM. AF_01/2024	M2	216,00	MODELO PRÓPRIO
1.3.1.1.4.	FABRICAÇÃO, MONTAGEM E DESMONTAGEM DE FÔRMA PARA SAPATA, EM CHAPA DE MADEIRA COMPENSADA RESINADA, E=17 MM, 4 UTILIZAÇÕES. AF_01/2024	M2	1.080,00	MODELO PRÓPRIO
1.3.1.1.5.	ARMAÇÃO DE SAPATA ISOLADA, VIGA BALDRAME E SAPATA CORRIDA UTILIZANDO AÇO CA-50 DE 10 MM - MONTAGEM. AF_01/2024	KG	9.255,00	MODELO PRÓPRIO
1.3.1.1.6.	ARMAÇÃO DE SAPATA ISOLADA, VIGA BALDRAME E SAPATA CORRIDA UTILIZANDO AÇO CA-50 DE 8 MM - MONTAGEM. AF_01/2024	KG	1.896,00	MODELO PRÓPRIO
1.3.1.1.7.	CONCRETAGEM DE SAPATA, FCK 20 MPA, COM USO DE JERICA - LANÇAMENTO, ADENSAMENTO E ACABAMENTO.	M3	129,50	MODELO PRÓPRIO
1.3.1.2.	BALDRAMES		-	
1.3.1.2.1.	ESCAVAÇÃO MANUAL PARA VIGA BALDRAME OU SAPATA CORRIDA (INCLUINDO ESCAVAÇÃO PARA COLOCAÇÃO DE FÔRMAS). AF_01/2024	M3	79,50	MODELO PRÓPRIO
1.3.1.2.2.	LASTRO DE CONCRETO MAGRO, APLICADO EM BLOCOS DE COROAMENTO OU SAPATAS, ESPESSURA DE 5 CM. AF_01/2024	M2	266,00	MODELO PRÓPRIO
1.3.1.2.3.	FABRICAÇÃO, MONTAGEM E DESMONTAGEM DE FÔRMA PARA VIGA BALDRAME, EM MADEIRA SERRADA, E=25 MM, 4 UTILIZAÇÕES. AF_01/2024	M2	1.330,50	MODELO PRÓPRIO
1.3.1.2.4.	ARMAÇÃO DE SAPATA ISOLADA, VIGA BALDRAME E SAPATA CORRIDA UTILIZANDO AÇO CA-50 DE 8 MM - MONTAGEM. AF_01/2024	KG	5.473,00	MODELO PRÓPRIO

Agrupador de Eventos	FRENTE ÚNICA		GRUPO 1 - 5 CASAS	
	1	2	1	2
TOTAL FINANC. POR FRETE (R\$):	24.886,45	647.509,94		
SERVIÇOS PRELIMINARES	6,00			
SERVIÇOS PRELIMINARES	2.207,50			
ADMINISTRAÇÃO LOCAL E CANTEIRO	30,00			
ADMINISTRAÇÃO LOCAL E CANTEIRO	21,81	21,81		
SAPATA			32,40	
SAPATA			21,60	
SAPATA			21,60	
SAPATA			108,00	
SAPATA			925,50	
SAPATA			189,60	
SAPATA			12,95	
BALDRAMES			7,95	
BALDRAMES			26,60	
BALDRAMES			133,05	
BALDRAMES			547,30	

APELIDO DO EMPREENDIMENTO
Casa térrea acessível, 2 quartos, Autil=44,15m²

Nº TransfereGOV
974443/2024

Nº OPERAÇÃO
1100093-23

PROPONENTE / TOMADOR
PREFEITURA SANTA RITA DE CÁSSIA - BA

Falta Preencher o Memorial de Cálculo na linha 38

FRENTES DE OBRA:

Item	Descrição	Unidade	Quantidade	Memória de Cálculo
Construção de unidades habitacionais em área urbanas - MCMV FNHIS Sub 50				
1.3.1.2.5.	CONCRETAGEM DE BLOCO DE COROAMENTO OU VIGA BALDRAME, FCK 20 MPA, COM USO DE JERICA - LANÇAMENTO, ADENSAMENTO E ACABAMENTO. AF_01/2024	M3	79,50	MODELO PRÓPRIO
1.3.1.3.	IMPERMEABILIZAÇÃO	-	-	
1.3.1.3.1.	IMPERMEABILIZAÇÃO DE SUPERFÍCIE COM EMULSÃO ASFÁLTICA, 2 DEMÃOS. AF_09/2023	M2	1.687,50	MODELO PRÓPRIO
1.4.	SUPRAESTRUTURA	-	-	
1.4.1.	PILARES, VIGAS E LAJES	-	-	
1.4.1.0.1.	MONTAGEM E DESMONTAGEM DE FÔRMA DE PILARES RETANGULARES E ESTRUTURAS SIMILARES, PÉ-DIREITO SIMPLES, EM CHAPA DE MADEIRA COMPENSADA RESINADA, 8 UTILIZAÇÕES. AF_09/2020	M2	900,00	MODELO PRÓPRIO
1.4.1.0.2.	MONTAGEM E DESMONTAGEM DE FÔRMA DE VIGA, ESCORAMENTO COM GARFO DE MADEIRA, PÉ-DIREITO SIMPLES, EM CHAPA DE MADEIRA RESINADA, 8 UTILIZAÇÕES. AF_09/2020	M2	1.479,00	MODELO PRÓPRIO
1.4.1.0.3.	ARMAÇÃO DE PILAR OU VIGA DE ESTRUTURA CONVENCIONAL DE CONCRETO ARMADO UTILIZANDO AÇO CA-50 DE 10,0 MM - MONTAGEM. AF_06/2022	KG	24.359,00	MODELO PRÓPRIO
1.4.1.0.4.	LAJE PRÉ-MOLDADA UNIDIRECIONAL, BIAPOIADA, PARA PISO, ENCHIMENTO EM CERÂMICA, VIGOTA CONVENCIONAL, ALTURA TOTAL DA LAJE (ENCHIMENTO+CAPA) = (8+4). AF_11/2020	M2	222,00	MODELO PRÓPRIO
1.4.1.0.5.	CONCRETAGEM DE PILARES, FCK = 20 MPA, COM USO DE BALDES - LANÇAMENTO, ADENSAMENTO E ACABAMENTO. AF_02/2022	M3	47,00	MODELO PRÓPRIO
1.4.1.0.6.	CONCRETAGEM DE VIGAS E LAJES, FCK=20 MPA, PARA QUALQUER TIPO DE LAJE COM BALDES EM EDIFICAÇÃO TÉRREA - LANÇAMENTO, ADENSAMENTO E ACABAMENTO. AF_02/2022	M3	100,00	MODELO PRÓPRIO
1.5.	PAREDES E PAINÉIS	-	-	
1.5.1.	ALVENARIA/FECHAMENTOS	-	-	
1.5.1.0.1.	ALVENARIA DE VEDAÇÃO DE BLOCOS CERÂMICOS FURADOS NA HORIZONTAL DE 9X19X19 CM (ESPESSURA 9 CM) E ARGAMASSA DE ASSENTAMENTO COM PREPARO EM BETONEIRA. AF_12/2021	M2	5.316,50	MODELO PRÓPRIO
1.5.1.0.2.	VERGA MOLDADA IN LOCO EM CONCRETO, ESPESSURA DE *10* CM. AF_03/2024	M	540,00	MODELO PRÓPRIO
1.5.1.0.3.	CONTRAVERGA MOLDADA IN LOCO EM CONCRETO, ESPESSURA DE *10* CM. AF_03/2024	M	290,00	MODELO PRÓPRIO
1.5.2.	ESQUADRIAS METÁLICAS	-	-	
1.5.2.0.1.	JANELA DE ALUMÍNIO DE CORRER COM 2 FOLHAS PARA VIDROS (VIDROS INCLUSOS), BATENTE/ REQUADRO 6 A 14 CM, ACABAMENTO COM ACETATO OU BRILHANTE, FIXAÇÃO COM PARAFUSO, SEM GUARNIÇÃO/ ALIZAR, DIMENSÕES 100X120 CM, VEDAÇÃO COM SILICONE, EXCLUSIVE CONTRAMARCO - FORNECIMENTO E INSTALAÇÃO. AF_11/2024	M2	120,00	MODELO PRÓPRIO

Agrupador de Eventos	FRENTES DE OBRA:	
	1 FRENTE ÚNICA	2 GRUPO 1 - 5 CASAS
TOTAL FINANC. POR FRENTE (R\$):	24.886,45	647.509,94
BALDRAMES		7,95
IMPERMEABILIZAÇÃO		168,75
PILARES, VIGAS E LAJES		90,00
PILARES, VIGAS E LAJES		147,90
PILARES, VIGAS E LAJES		2.435,90
PILARES, VIGAS E LAJES		22,20
PILARES, VIGAS E LAJES		4,70
PILARES, VIGAS E LAJES		10,00
ALVENARIA/FECHAMENTOS		531,65
ALVENARIA/FECHAMENTOS		54,00
ALVENARIA/FECHAMENTOS		29,00
ESQUADRIAS METÁLICAS		12,00

APELIDO DO EMPREENDIMENTO
Casa térrea acessível, 2 quartos, Autil=44,15m²

Nº TransfereGOV
974443/2024

Nº OPERAÇÃO
1100093-23

PROPONENTE / TOMADOR
PREFEITURA SANTA RITA DE CÁSSIA - BA

Falta Preencher o Memorial de Cálculo na linha 38

FRENTES DE OBRA:

Item	Descrição	Unidade	Quantidade	Memória de Cálculo
Construção de unidades habitacionais em área urbanas - MCMV FNHIS Sub 50				
1.5.2.0.2.	JANELA DE ALUMÍNIO DE CORRER COM 3 FOLHAS (2 VENEZIANAS E 1 FOLHA PARA VIDRO,VIDRO INCLUSO), BATENTE/ REQUADRO 6 A 14 CM, SEM ACABAMENTO, FIXAÇÃO COM PARAFUSO, SEM GUARNIÇÃO/ ALIZAR, DIMENSÕES 100X120 CM, VEDAÇÃO COM SILICONE, EXCLUSIVE CONTRAMARCO - FORNECIMENTO E INSTALAÇÃO. AF_11/2024	M2	120,00	MODELO PRÓPRIO
1.5.2.0.3.	JANELA DE ALUMÍNIO TIPO MAXIM-AR, BATENTE/ REQUADRO 3 A 14 CM, VIDRO INCLUSO, FIXAÇÃO COM PARAFUSO, SEM GUARNIÇÃO/ ALIZAR, DIMENSÕES 60X80 (A X L) CM, SEM ACABAMENTO, VEDAÇÃO COM SILICONE, EXCLUSIVE CONTRAMARCO - FORNECIMENTO E INSTALAÇÃO. AF_11/2024	M2	24,00	MODELO PRÓPRIO
1.5.2.0.4.	PORTA EM ALUMÍNIO DE ABRIR TIPO VENEZIANA COM GUARNIÇÃO, FIXAÇÃO COM PARAFUSOS - FORNECIMENTO E INSTALAÇÃO. AF_12/2019	M2	168,00	MODELO PRÓPRIO
1.5.3.	ESQUADRIAS DE MADEIRAS		-	
1.5.3.0.1.	KIT DE PORTA DE MADEIRA PARA PINTURA, SEMI-OCA (LEVE OU MÉDIA), PADRÃO POPULAR, 80X210CM, ESPESSURA DE 3,5CM, ITENS INCLUSOS: DOBRADIÇAS, MONTAGEM E INSTALAÇÃO DO BATENTE, FECHADURA COM EXECUÇÃO DO FURO - FORNECIMENTO E INSTALAÇÃO. AF_12/2019	UN	150,00	MODELO PRÓPRIO
1.6.	COBERTURA E PROTEÇÕES		-	
1.6.1.	TELHADOS		-	
1.6.1.0.1.	TRAMA DE AÇO COMPOSTA POR RIPAS E CAIBROS PARA TELHADOS DE ATÉ 2 ÁGUAS PARA TELHA DE ENCAIXE DE CERÂMICA OU DE CONCRETO, INCLUSO TRANSPORTE VERTICAL. AF_07/2019	M2	3.123,50	MODELO PRÓPRIO
1.6.1.0.2.	TELHAMENTO COM TELHA CERÂMICA DE ENCAIXE, TIPO ROMANA, COM ATÉ 2 ÁGUAS, INCLUSO TRANSPORTE VERTICAL. AF_07/2019	M2	3.123,50	MODELO PRÓPRIO
1.6.1.0.3.	PINTURA COM TINTA ALQUÍDICA DE FUNDO (TIPO ZARCÃO) APLICADA A ROLO OU PINCEL SOBRE SUPERFÍCIES METÁLICAS (EXCETO PERFIL) EXECUTADO EM OBRA (POR DEMÃO). AF_01/2020	M2	3.123,50	MODELO PRÓPRIO
1.6.1.0.4.	PINTURA COM TINTA ALQUÍDICA DE ACABAMENTO (ESMALTE SINTÉTICO ACETINADO) APLICADA A ROLO OU PINCEL SOBRE SUPERFÍCIES METÁLICAS (EXCETO PERFIL) EXECUTADO EM OBRA (POR DEMÃO). AF_01/2020	M2	3.123,50	MODELO PRÓPRIO
1.6.1.0.5.	CUMEEIRA PARA TELHA CERÂMICA EMBOÇADA COM ARGAMASSA TRAÇO 1:2:9 (CIMENTO, CAL E AREIA) PARA TELHADOS COM ATÉ 2 ÁGUAS, INCLUSO TRANSPORTE VERTICAL. AF_07/2019	M	301,50	MODELO PRÓPRIO
1.7.	REVESTIMENTOS		-	
1.7.1.	REVESTIMENTOS INTERNOS		-	
1.7.1.0.1.	CHAPISCO APLICADO EM ALVENARIAS E ESTRUTURAS DE CONCRETO INTERNAS, COM COLHER DE PEDREIRO. ARGAMASSA TRAÇO 1:3 COM PREPARO EM BETONEIRA 400L. AF_10/2022	M2	7.228,50	MODELO PRÓPRIO

Agrupador de Eventos	FRENTE ÚNICA		GRUPO 1 - 5 CASAS	
	1	2	1	2
TOTAL FINANC. POR FRENTE (R\$):	24.886,45	647.509,94		
ESQUADRIAS METÁLICAS				12,00
ESQUADRIAS METÁLICAS				2,40
ESQUADRIAS METÁLICAS				16,80
ESQUADRIAS DE MADEIRAS				15,00
TELHADOS				312,35
TELHADOS				312,35
TELHADOS				312,35
TELHADOS				312,35
TELHADOS				30,15
REVESTIMENTOS INTERNOS				722,85



PLQ - PLANILHA DE LEVANTAMENTO DE QUANTIDADES
Memória de Cálculo - OGU

Grau de Sigilo
#PUBLICO

APELIDO DO EMPREENDIMENTO
Casa térrea acessível, 2 quartos, Autil=44,15m²

Nº TransfereGOV
974443/2024

Nº OPERAÇÃO
1100093-23

PROponente / TOMADOR
PREFEITURA SANTA RITA DE CÁSSIA - BA

**Falta Preencher o Memorial
de Cálculo na linha 38**

FRENTES DE OBRA:

Item	Descrição	Unidade	Quantidade	Memória de Cálculo
Construção de unidades habitacionais em área urbanas - MCMV FNHIS Sub 50				
1.7.1.0.2.	CHAPISCO APLICADO NO TETO OU EM ALVENARIA E ESTRUTURA, COM ROLO PARA TEXTURA ACRÍLICA. ARGAMASSA TRAÇO 1:4 E EMULSÃO POLIMÉRICA (ADESIVO) COM PREPARO EM BETONEIRA 400L. AF_10/2022	M2	222,00	MODELO PRÓPRIO
1.7.1.0.3.	EMBOÇO, EM ARGAMASSA TRAÇO 1:2:8, PREPARO MECÂNICO, APLICADO MANUALMENTE EM PAREDES INTERNAS, PARA AMBIENTES COM ÁREA MENOR QUE 5M², E = 10MM, COM TALISCAS. AF_03/2024	M2	1.360,00	MODELO PRÓPRIO
1.7.1.0.4.	MASSA ÚNICA, EM ARGAMASSA TRAÇO 1:2:8, PREPARO MECÂNICO, APLICADA MANUALMENTE EM PAREDES INTERNAS DE AMBIENTES COM ÁREA ENTRE 5M² E 10M², E = 10MM, COM TALISCAS. AF_03/2024	M2	3.697,50	MODELO PRÓPRIO
1.7.1.0.5.	MASSA ÚNICA, EM ARGAMASSA TRAÇO 1:2:8 PREPARO MECÂNICO, APLICADA MANUALMENTE EM PAREDES INTERNAS DE AMBIENTES COM ÁREA MAIOR QUE 10M², E = 10MM, COM TALISCAS. AF_03/2024	M2	3.011,00	MODELO PRÓPRIO
1.7.1.0.6.	MASSA ÚNICA, EM ARGAMASSA TRAÇO 1:2:8, PREPARO MECÂNICO, APLICADA MANUALMENTE EM TETO, E = 10MM, COM TALISCAS. AF_03/2024	M2	222,00	MODELO PRÓPRIO
1.7.2.	REVESTIMENTOS CERÂMICOS		-	
1.7.2.0.1.	REVESTIMENTO CERÂMICO PARA PAREDES INTERNAS COM PLACAS TIPO ESMALTADA DE DIMENSÕES 33X45 CM APLICADAS NA ALTURA INTEIRA DAS PAREDES. AF_02/2023_PE	M2	1.181,00	MODELO PRÓPRIO
1.7.3.	REVESTIMENTOS EXTERNOS		-	
1.7.3.0.1.	CHAPISCO APLICADO EM ALVENARIA (COM PRESENÇA DE VÃOS) E ESTRUTURAS DE CONCRETO DE FACHADA, COM COLHER DE PEDREIRO. ARGAMASSA TRAÇO 1:3 COM PREPARO EM BETONEIRA 400L. AF_10/2022	M2	3.588,00	MODELO PRÓPRIO
1.7.3.0.2.	CHAPISCO APLICADO EM ALVENARIA (SEM PRESENÇA DE VÃOS) E ESTRUTURAS DE CONCRETO DE FACHADA, COM COLHER DE PEDREIRO. ARGAMASSA TRAÇO 1:3 COM PREPARO EM BETONEIRA 400L. AF_10/2022	M2	1.728,50	MODELO PRÓPRIO
1.7.3.0.3.	EMBOÇO OU MASSA ÚNICA EM ARGAMASSA TRAÇO 1:2:8, PREPARO MECÂNICO COM BETONEIRA 400 L, APLICADA MANUALMENTE EM PANOS CEGOS DE FACHADA (SEM PRESENÇA DE VÃOS), ESPESSURA DE 25 MM. AF_08/2022	M2	1.728,50	MODELO PRÓPRIO
1.7.3.0.4.	EMBOÇO OU MASSA ÚNICA EM ARGAMASSA TRAÇO 1:2:8, PREPARO MECÂNICO COM BETONEIRA 400 L, APLICADA MANUALMENTE EM PANOS DE FACHADA COM PRESENÇA DE VÃOS, ESPESSURA DE 25 MM. AF_08/2022	M2	3.588,00	MODELO PRÓPRIO
1.7.4.	FORROS		-	
1.7.4.0.1.	FORRO EM RÉGUAS DE PVC, FRISADO, PARA AMBIENTES RESIDENCIAIS, INCLUSIVE ESTRUTURA UNIDIRECIONAL DE FIXAÇÃO. AF_08/2023_PS	M2	2.207,50	MODELO PRÓPRIO
1.7.5.	PINTURA		-	
1.7.5.1.	PINTURAS INTERNAS		-	

Agrupador de Eventos	FRENTE ÚNICA	GRUPO 1 - 5 CASAS
	1	2
TOTAL FINANC. POR FRETE (R\$):	24.886,45	647.509,94
REVESTIMENTOS INTERNOS		22,20
REVESTIMENTOS INTERNOS		136,00
REVESTIMENTOS INTERNOS		369,75
REVESTIMENTOS INTERNOS		301,10
REVESTIMENTOS INTERNOS		22,20
REVESTIMENTOS CERÂMICOS		118,10
REVESTIMENTOS EXTERNOS		358,80
REVESTIMENTOS EXTERNOS		172,85
REVESTIMENTOS EXTERNOS		172,85
REVESTIMENTOS EXTERNOS		358,80
FORROS		220,75



PLQ - PLANILHA DE LEVANTAMENTO DE QUANTIDADES
Memória de Cálculo - OGU

Grau de Sigilo
#PUBLICO

APELIDO DO EMPREENDIMENTO
Casa térrea acessível, 2 quartos, Autil=44,15m²

Nº TransfereGOV
974443/2024

Nº OPERAÇÃO
1100093-23

PROponente / TOMADOR
PREFEITURA SANTA RITA DE CÁSSIA - BA

**Falta Preencher o Memorial
de Cálculo na linha 38**

FRENTES DE OBRA:

Item	Descrição	Unidade	Quantidade	Memória de Cálculo
Construção de unidades habitacionais em área urbanas - MCMV FNHIS Sub 50				
1.7.5.1.1.	FUNDO SELADOR ACRÍLICO, APLICAÇÃO MANUAL EM PAREDE, UMA DEMÃO. AF_04/2023	M2	6.142,50	MODELO PRÓPRIO
1.7.5.1.2.	FUNDO SELADOR ACRÍLICO, APLICAÇÃO MANUAL EM TETO, UMA DEMÃO. AF_04/2023	M2	222,00	MODELO PRÓPRIO
1.7.5.1.3.	PINTURA LÁTEX ACRÍLICA STANDARD, APLICAÇÃO MANUAL EM PAREDES, DUAS DEMÃOS. AF_04/2023	M2	6.142,50	MODELO PRÓPRIO
1.7.5.1.4.	PINTURA LÁTEX ACRÍLICA ECONÔMICA, APLICAÇÃO MANUAL EM TETO, DUAS DEMÃOS. AF_04/2023	M2	222,00	MODELO PRÓPRIO
1.7.5.2.	PINTURAS EXTERNAS		-	
1.7.5.2.1.	APLICAÇÃO MANUAL DE FUNDO SELADOR ACRÍLICO EM PAREDES EXTERNAS DE CASAS. AF_03/2024	M2	5.121,50	MODELO PRÓPRIO
1.7.5.2.2.	PINTURA LÁTEX ACRÍLICA STANDARD, APLICAÇÃO MANUAL EM PAREDES, DUAS DEMÃOS. AF_04/2023	M2	5.121,50	MODELO PRÓPRIO
1.8.	PAVIMENTAÇÕES		-	
1.8.1.	PISO CERÂMICO		-	
1.8.1.0.1.	COMPACTAÇÃO MECÂNICA DE SOLO PARA EXECUÇÃO DE RADIER, PISO DE CONCRETO OU LAJE SOBRE SOLO, COM COMPACTADOR DE SOLOS TIPO PLACA VIBRATÓRIA. AF_09/2021	M2	2.207,50	MODELO PRÓPRIO
1.8.1.0.2.	LASTRO COM MATERIAL GRANULAR (PEDRA BRITADA N.3), APLICADO EM PISOS OU LAJES SOBRE SOLO, ESPESSURA DE *10 CM*. AF_01/2024	M3	222,00	MODELO PRÓPRIO
1.8.1.0.3.	CAMADA SEPARADORA PARA EXECUÇÃO DE RADIER, PISO DE CONCRETO OU LAJE SOBRE SOLO, EM LONA PLÁSTICA. AF_09/2021	M2	2.207,50	MODELO PRÓPRIO
1.8.1.0.4.	LASTRO DE CONCRETO MAGRO, APLICADO EM PISOS, LAJES SOBRE SOLO OU RADIERS, ESPESSURA DE 5 CM. AF_01/2024	M2	1.985,50	MODELO PRÓPRIO
1.8.1.0.5.	CONTRAPISO EM ARGAMASSA TRAÇO 1:4 (CIMENTO E AREIA), PREPARO MECÂNICO COM BETONEIRA 400 L, APLICADO EM ÁREAS MOLHADAS SOBRE LAJE, ADERIDO, ACABAMENTO NÃO REFORÇADO, ESPESSURA 3CM. AF_07/2021	M2	709,50	MODELO PRÓPRIO
1.8.1.0.6.	CONTRAPISO EM ARGAMASSA TRAÇO 1:4 (CIMENTO E AREIA), PREPARO MECÂNICO COM BETONEIRA 400 L, APLICADO EM ÁREAS SECAS SOBRE LAJE, ADERIDO, ACABAMENTO NÃO REFORÇADO, ESPESSURA 3CM. AF_07/2021	M2	1.498,00	MODELO PRÓPRIO
1.8.1.0.7.	REVESTIMENTO CERÂMICO PARA PISO COM PLACAS TIPO ESMALTADA DE DIMENSÕES 60X60 CM APLICADA EM AMBIENTES DE ÁREA MAIOR QUE 10 M2. AF_02/2023 PE	M2	542,50	MODELO PRÓPRIO
1.8.2.	PISO CIMENTADO		-	
1.8.2.0.1.	EXECUÇÃO DE PASSEIO (CALÇADA) OU PISO DE CONCRETO COM CONCRETO MOLDADO IN LOCO, FEITO EM OBRA, ACABAMENTO CONVENCIONAL, NÃO ARMADO. AF_08/2022	M3	30,50	MODELO PRÓPRIO
1.8.3.	RODAPÉS, SOLEIRAS E PEITORIS		-	
1.8.3.0.1.	SOLEIRA EM MÁRMORE, LARGURA 15 CM, ESPESSURA 2,0 CM. AF_09/2020	M	80,00	MODELO PRÓPRIO
1.8.3.0.2.	RODAPÉ CERÂMICO DE 7CM DE ALTURA COM PLACAS TIPO ESMALTADA DE DIMENSÕES 35X35CM. AF_02/2023	M	1.837,50	MODELO PRÓPRIO

Agrupador de Eventos	FRENTE ÚNICA	GRUPO 1 - 5 CASAS
	1	2
TOTAL FINANC. POR FRENTE (R\$):	24.886,45	647.509,94
PINTURAS INTERNAS		614,25
PINTURAS INTERNAS		22,20
PINTURAS INTERNAS		614,25
PINTURAS INTERNAS		22,20
PINTURAS EXTERNAS		512,15
PINTURAS EXTERNAS		512,15
PISO CERÂMICO		220,75
PISO CERÂMICO		22,20
PISO CERÂMICO		220,75
PISO CERÂMICO		198,55
PISO CERÂMICO		70,95
PISO CERÂMICO		149,80
PISO CERÂMICO		54,25
PISO CIMENTADO		3,05
RODAPÉS, SOLEIRAS E PEITORIS		8,00
RODAPÉS, SOLEIRAS E PEITORIS		183,75



PLQ - PLANILHA DE LEVANTAMENTO DE QUANTIDADES
Memória de Cálculo - OGU

Grau de Sigilo
#PUBLICO

APELIDO DO EMPREENDIMENTO
Casa térrea acessível, 2 quartos, Autil=44,15m²

Nº TransfereGOV
974443/2024

Nº OPERAÇÃO
1100093-23

PROPONENTE / TOMADOR
PREFEITURA SANTA RITA DE CÁSSIA - BA

**Falta Preencher o Memorial
de Cálculo na linha 38**

FRENTES DE OBRA:

Item	Descrição	Unidade	Quantidade	Memória de Cálculo
Construção de unidades habitacionais em área urbanas - MCMV FNHIS Sub 50				
1.8.3.0.3.	PEITORIL LINEAR EM GRANITO OU MÁRMORE, L = 15CM, ASSENTADO COM ARGAMASSA 1:6 COM ADITIVO. AF_11/2020	M	240,00	MODELO PRÓPRIO
1.9.	INSTALAÇÕES	-	-	
1.9.1.	ELÉTRICAS / TELEFÔNICAS	-	-	
1.9.1.1.	CENTRO DE DISTRIBUIÇÃO ELÉTRICA	-	-	
1.9.1.1.1.	DISJUNTOR MONOPOLAR TIPO DIN, CORRENTE NOMINAL DE 10A - FORNECIMENTO E INSTALAÇÃO. AF_10/2020	UN	300,00	MODELO PRÓPRIO
1.9.1.1.2.	DISJUNTOR MONOPOLAR TIPO DIN, CORRENTE NOMINAL DE 25A - FORNECIMENTO E INSTALAÇÃO. AF_10/2020	UN	50,00	MODELO PRÓPRIO
1.9.1.1.3.	DISJUNTOR MONOPOLAR TIPO DIN, CORRENTE NOMINAL DE 50A - FORNECIMENTO E INSTALAÇÃO. AF_10/2020	UN	50,00	MODELO PRÓPRIO
1.9.1.1.4.	DISJUNTOR BIPOLAR TIPO DR, CORRENTE NOMINAL DE 25A - FORNECIMENTO E INSTALAÇÃO. AF_10/2020	UN	50,00	MODELO PRÓPRIO
1.9.1.1.5.	ENTRADA DE ENERGIA ELÉTRICA, AÉREA, MONOFÁSICA, COM CAIXA DE EMBUTIR, CABO DE 10 MM2 E DISJUNTOR DIN 50A (NÃO INCLUSO O POSTE DE CONCRETO). AF_07/2020_PS	UN	50,00	MODELO PRÓPRIO
1.9.1.1.6.	QUADRO DE DISTRIBUIÇÃO DE LUZ EM PVC PARA 12 DISJUNTORES - FORNECIMENTO E INSTALAÇÃO. AF_10/2020	UN	50,00	MODELO PRÓPRIO
1.9.1.2.	ILUMINAÇÃO, TOMADAS E INTERRUPTORES	-	-	
1.9.1.2.1.	LUMINÁRIA TIPO PLAFON CIRCULAR, DE SOBREPOR, COM LED DE 12/13 W - FORNECIMENTO E INSTALAÇÃO. AF_09/2024	UN	400,00	MODELO PRÓPRIO
1.9.1.2.2.	LÂMPADA COMPACTA DE LED 10 W, BASE E27 - FORNECIMENTO E INSTALAÇÃO. AF_09/2024	UN	400,00	MODELO PRÓPRIO
1.9.1.2.3.	INTERRUPTOR SIMPLES (1 MÓDULO), 10A/250V, INCLUINDO SUPORTE E PLACA - FORNECIMENTO E INSTALAÇÃO. AF_03/2023	UN	150,00	MODELO PRÓPRIO
1.9.1.2.4.	INTERRUPTOR SIMPLES (2 MÓDULOS), 10A/250V, INCLUINDO SUPORTE E PLACA - FORNECIMENTO E INSTALAÇÃO. AF_03/2023	UN	100,00	MODELO PRÓPRIO
1.9.1.2.5.	TOMADA BAIXA DE EMBUTIR (1 MÓDULO), 2P+T 10 A, INCLUINDO SUPORTE E PLACA - FORNECIMENTO E INSTALAÇÃO. AF_03/2023	UN	400,00	MODELO PRÓPRIO
1.9.1.2.6.	TOMADA MÉDIA DE EMBUTIR (1 MÓDULO), 2P+T 10 A, INCLUINDO SUPORTE E PLACA - FORNECIMENTO E INSTALAÇÃO. AF_03/2023	UN	350,00	MODELO PRÓPRIO
1.9.1.2.7.	TOMADA ALTA DE EMBUTIR (1 MÓDULO), 2P+T 20 A, INCLUINDO SUPORTE E PLACA - FORNECIMENTO E INSTALAÇÃO. AF_03/2023	UN	150,00	MODELO PRÓPRIO
1.9.1.2.8.	SUPORTE PARAFUSADO COM ESPELHO / PLACA DE ENCAIXE 4" X 2" BAIXO (0,30 M DO PISO) PARA PONTO ELÉTRICO - FORNECIMENTO E INSTALAÇÃO. AF_03/2023	UN	100,00	MODELO PRÓPRIO
1.9.1.2.9.	CAIXA RETANGULAR 4" X 2" BAIXA (0,30 M DO PISO), PVC, INSTALADA EM PAREDE - FORNECIMENTO E INSTALAÇÃO. AF_03/2023	UN	400,00	MODELO PRÓPRIO
1.9.1.2.10.	CAIXA RETANGULAR 4" X 2" MÉDIA (1,30 M DO PISO), PVC, INSTALADA EM PAREDE - FORNECIMENTO E INSTALAÇÃO. AF_03/2023	UN	300,00	MODELO PRÓPRIO
1.9.1.2.11.	CAIXA RETANGULAR 4" X 2" ALTA (2,00 M DO PISO), PVC, INSTALADA EM PAREDE - FORNECIMENTO E INSTALAÇÃO. AF_03/2023	UN	150,00	MODELO PRÓPRIO
1.9.1.2.12.	CAIXA OCTOGONAL 3" X 3", PVC, INSTALADA EM LAJE - FORNECIMENTO E INSTALAÇÃO. AF_03/2023	UN	400,00	MODELO PRÓPRIO

Agrupador de Eventos	FRENTE ÚNICA	GRUPO 1 - 5 CASAS
	1	2
TOTAL FINANC. POR FRENTE (R\$):	24.886,45	647.509,94
RODAPÉS, SOLEIRAS E PEITORIS		24,00
CENTRO DE DISTRIBUIÇÃO ELÉTRICA		30,00
CENTRO DE DISTRIBUIÇÃO ELÉTRICA		5,00
CENTRO DE DISTRIBUIÇÃO ELÉTRICA		5,00
CENTRO DE DISTRIBUIÇÃO ELÉTRICA		5,00
CENTRO DE DISTRIBUIÇÃO ELÉTRICA		5,00
CENTRO DE DISTRIBUIÇÃO ELÉTRICA		5,00
ILUMINAÇÃO, TOMADAS E INTERRUPTORES		40,00
ILUMINAÇÃO, TOMADAS E INTERRUPTORES		40,00
ILUMINAÇÃO, TOMADAS E INTERRUPTORES		15,00
ILUMINAÇÃO, TOMADAS E INTERRUPTORES		10,00
ILUMINAÇÃO, TOMADAS E INTERRUPTORES		40,00
ILUMINAÇÃO, TOMADAS E INTERRUPTORES		35,00
ILUMINAÇÃO, TOMADAS E INTERRUPTORES		15,00
ILUMINAÇÃO, TOMADAS E INTERRUPTORES		10,00
ILUMINAÇÃO, TOMADAS E INTERRUPTORES		40,00
ILUMINAÇÃO, TOMADAS E INTERRUPTORES		30,00
ILUMINAÇÃO, TOMADAS E INTERRUPTORES		15,00
ILUMINAÇÃO, TOMADAS E INTERRUPTORES		40,00

APELIDO DO EMPREENDIMENTO
Casa térrea acessível, 2 quartos, Autil=44,15m²

Nº TransfereGOV
974443/2024

Nº OPERAÇÃO
1100093-23

PROPONENTE / TOMADOR
PREFEITURA SANTA RITA DE CÁSSIA - BA

Falta Preencher o Memorial
de Cálculo na linha 38

FRENTES DE OBRA:

Item	Descrição	Unidade	Quantidade	Memória de Cálculo
Construção de unidades habitacionais em área urbanas - MCMV FNHIS Sub 50				
1.9.1.3.	FIOS E CABOS		-	
1.9.1.3.1.	CABO DE COBRE FLEXÍVEL ISOLADO, 1,5 MM², ANTI-CHAMA 450/750 V, PARA CIRCUITOS TERMINAIS - FORNECIMENTO E INSTALAÇÃO. AF_03/2023	M	4.895,00	MODELO PRÓPRIO
1.9.1.3.2.	CABO DE COBRE FLEXÍVEL ISOLADO, 2,5 MM², ANTI-CHAMA 450/750 V, PARA CIRCUITOS TERMINAIS - FORNECIMENTO E INSTALAÇÃO. AF_03/2023	M	7.614,00	MODELO PRÓPRIO
1.9.1.3.3.	CABO DE COBRE FLEXÍVEL ISOLADO, 4 MM², ANTI-CHAMA 450/750 V, PARA CIRCUITOS TERMINAIS - FORNECIMENTO E INSTALAÇÃO. AF_03/2023	M	2.747,00	MODELO PRÓPRIO
1.9.1.3.4.	CABO DE COBRE FLEXÍVEL ISOLADO, 16 MM², 0,6/1,0 KV, PARA REDE AÉREA DE DISTRIBUIÇÃO DE ENERGIA ELÉTRICA DE BAIXA TENSÃO - FORNECIMENTO E INSTALAÇÃO. AF_07/2020	M	1.200,00	MODELO PRÓPRIO
1.9.1.3.5.	ELETRODUTO FLEXÍVEL CORRUGADO, PVC, DN 25 MM (3/4"), PARA CIRCUITOS TERMINAIS, INSTALADO EM FORRO - FORNECIMENTO E INSTALAÇÃO. AF_03/2023	M	4.673,00	MODELO PRÓPRIO
1.9.1.3.6.	ELETRODUTO FLEXÍVEL CORRUGADO, PVC, DN 25 MM (3/4"), PARA CIRCUITOS TERMINAIS, INSTALADO EM PAREDE - FORNECIMENTO E INSTALAÇÃO. AF_03/2023	M	1.940,00	MODELO PRÓPRIO
1.9.1.3.7.	ELETRODUTO FLEXÍVEL CORRUGADO REFORÇADO, PVC, DN 25 MM (3/4"), PARA CIRCUITOS TERMINAIS, INSTALADO EM LAJE - FORNECIMENTO E INSTALAÇÃO. AF_03/2023	M	312,50	MODELO PRÓPRIO
1.9.1.3.8.	RASGO LINEAR MANUAL EM ALVENARIA, PARA ELETRODUTOS, DIÂMETROS MENORES OU IGUAIS A 40 MM. AF_09/2023	M	1.850,00	MODELO PRÓPRIO
1.9.2.	HIDRÁULICAS / GÁS / INCÊNCIO		-	
1.9.2.1.	TUBULAÇÕES E CONEXÕES HIDRÁULICAS		-	
1.9.2.1.1.	JOELHO 90 GRAUS COM BUCHA DE LATÃO, PVC, SOLDÁVEL, DN 25MM, X 1/2 INSTALADO EM RAMAL OU SUB-RAMAL DE ÁGUA - FORNECIMENTO E INSTALAÇÃO. AF_06/2022	UN	400,00	MODELO PRÓPRIO
1.9.2.1.2.	TE, PVC, SOLDÁVEL, DN 25MM, INSTALADO EM RAMAL OU SUB-RAMAL DE ÁGUA - FORNECIMENTO E INSTALAÇÃO. AF_06/2022	UN	250,00	MODELO PRÓPRIO
1.9.2.1.3.	ADAPTADOR CURTO COM BOLSA E ROSCA PARA REGISTRO, PVC, SOLDÁVEL, DN 25MM X 3/4, INSTALADO EM RAMAL OU SUB-RAMAL DE ÁGUA - FORNECIMENTO E INSTALAÇÃO. AF_06/2022	UN	300,00	MODELO PRÓPRIO
1.9.2.1.4.	TUBO, PVC, SOLDÁVEL, DE 25MM, INSTALADO EM PRUMADA DE ÁGUA - FORNECIMENTO E INSTALAÇÃO. AF_06/2022	M	255,00	MODELO PRÓPRIO
1.9.2.1.5.	TUBO, PVC, SOLDÁVEL, DE 25MM, INSTALADO EM RAMAL OU SUB-RAMAL DE ÁGUA - FORNECIMENTO E INSTALAÇÃO. AF_06/2022	M	435,00	MODELO PRÓPRIO
1.9.2.1.6.	FORNECIMENTO E INSTALAÇÃO DE PRESSURIZADOR ACOPLADO AO CHUVEIRO (TENSÃO: 127V - PRESSÃO MÍNIMA: 0,7MCA / PRESSÃO MÁXIMA: 2,5MCA - ENTRADA 1/2" / SAÍDA 1/2")	UN	50,00	MODELO PRÓPRIO
1.9.2.2.	REGISTROS		-	
1.9.2.2.1.	REGISTRO DE PRESSÃO BRUTO, LATÃO, ROSCÁVEL, 3/4", COM ACABAMENTO E CANOPLA CROMADOS - FORNECIMENTO E INSTALAÇÃO. AF_08/2021	UN	50,00	MODELO PRÓPRIO

Agrupador de Eventos	FRENTE ÚNICA	GRUPO 1 - 5 CASAS
TOTAL FINANC. POR FRENTE (R\$):	1	2
	24.886,45	647.509,94
FIOS E CABOS		489,50
FIOS E CABOS		761,40
FIOS E CABOS		274,70
FIOS E CABOS		120,00
FIOS E CABOS		467,30
FIOS E CABOS		194,00
FIOS E CABOS		31,25
FIOS E CABOS		185,00
TUBULAÇÕES E CONEXÕES HIDRÁULICAS		40,00
TUBULAÇÕES E CONEXÕES HIDRÁULICAS		25,00
TUBULAÇÕES E CONEXÕES HIDRÁULICAS		30,00
TUBULAÇÕES E CONEXÕES HIDRÁULICAS		25,50
TUBULAÇÕES E CONEXÕES HIDRÁULICAS		43,50
TUBULAÇÕES E CONEXÕES HIDRÁULICAS		5,00
REGISTROS		5,00



PLQ - PLANILHA DE LEVANTAMENTO DE QUANTIDADES
Memória de Cálculo - OGU

Grau de Sigilo
#PUBLICO

APELIDO DO EMPREENDIMENTO
Casa térrea acessível, 2 quartos, Autil=44,15m²

Nº TransfereGOV
974443/2024

Nº OPERAÇÃO
1100093-23

PROPONENTE / TOMADOR
PREFEITURA SANTA RITA DE CÁSSIA - BA

**Falta Preencher o Memorial
de Cálculo na linha 38**

FRENTES DE OBRA:

Item	Descrição	Unidade	Quantidade	Memória de Cálculo
Construção de unidades habitacionais em área urbanas - MCMV FNHIS Sub 50				
1.9.2.2.2.	REGISTRO DE GAVETA BRUTO, LATÃO, ROSCÁVEL, 3/4", COM ACABAMENTO E CANOPLA CROMADOS - FORNECIMENTO E INSTALAÇÃO. AF_08/2021	UN	150,00	MODELO PRÓPRIO
1.9.2.2.3.	REGISTRO DE ESFERA, PVC, SOLDÁVEL, COM VOLANTE, DN 32 MM - FORNECIMENTO E INSTALAÇÃO. AF_08/2021	UN	100,00	MODELO PRÓPRIO
1.9.2.2.4.	ENGATE FLEXÍVEL EM PLÁSTICO BRANCO, 1/2" X 40CM - FORNECIMENTO E INSTALAÇÃO. AF_01/2020	UN	200,00	MODELO PRÓPRIO
1.9.2.3.	ENTRADA / ALIMENTAÇÃO HIDRÁULICA		-	
1.9.2.3.1.	KIT CAVALETE PARA MEDIÇÃO DE ÁGUA - ENTRADA INDIVIDUALIZADA, EM PVC 25 MM (3/4"), PARA 1 MEDIDOR - FORNECIMENTO E INSTALAÇÃO (EXCLUSIVE HIDRÔMETRO). AF_03/2024	UN	50,00	MODELO PRÓPRIO
1.9.2.3.2.	CAIXA DE EMBUTIR EM POLICARBONATO PARA ABRIGO DE HIDRÔMETRO - FORNECIMENTO E INSTALAÇÃO (EXCLUSIVE HIDRÔMETRO). AF_03/2024	UN	50,00	MODELO PRÓPRIO
1.9.2.3.3.	REGISTRO DE GAVETA BRUTO, LATÃO, ROSCÁVEL, 3/4" - FORNECIMENTO E INSTALAÇÃO. AF_08/2021	UN	50,00	MODELO PRÓPRIO
1.9.2.4.	CAIXA D'ÁGUA E BARRILETE		-	
1.9.2.4.1.	CAIXA D'ÁGUA EM POLIETILENO, 500 LITROS - FORNECIMENTO E INSTALAÇÃO. AF_06/2021	UN	50,00	MODELO PRÓPRIO
1.9.2.4.2.	FURO EM CAIXA D'ÁGUA COM ESPESSURA DE 2 ATÉ 5 MM E DIÂMETRO DE 25 MM. AF_06/2021	UN	50,00	MODELO PRÓPRIO
1.9.2.4.3.	FURO EM CAIXA D'ÁGUA COM ESPESSURA DE 2 ATÉ 5 MM E DIÂMETRO DE 32 MM. AF_06/2021	UN	100,00	MODELO PRÓPRIO
1.9.2.4.4.	ADAPTADOR COM FLANGE E ANEL DE VEDAÇÃO, PVC, SOLDÁVEL, DN 25 MM X 3/4", INSTALADO EM RESERVAÇÃO PREDIAL DE ÁGUA - FORNECIMENTO E INSTALAÇÃO. AF_04/2024	UN	50,00	MODELO PRÓPRIO
1.9.2.4.5.	ADAPTADOR COM FLANGE E ANEL DE VEDAÇÃO, PVC, SOLDÁVEL, DN 32 MM X 1", INSTALADO EM RESERVAÇÃO PREDIAL DE ÁGUA - FORNECIMENTO E INSTALAÇÃO. AF_04/2024	UN	100,00	MODELO PRÓPRIO
1.9.2.4.6.	TORNEIRA DE BOIA PARA CAIXA D'ÁGUA, ROSCÁVEL, 3/4" - FORNECIMENTO E INSTALAÇÃO. AF_08/2021	UN	50,00	MODELO PRÓPRIO
1.9.3.	SANITÁRIAS / PLUVIAL		-	
1.9.3.1.	TUBULAÇÕES E CONEXÕES SANITÁRIAS		-	
1.9.3.1.1.	JOELHO 90 GRAUS, PVC, SERIE NORMAL, ESGOTO PREDIAL, DN 40 MM, JUNTA SOLDÁVEL, FORNECIDO E INSTALADO EM RAMAL DE DESCARGA OU RAMAL DE ESGOTO SANITÁRIO. AF_08/2022	UN	450,00	MODELO PRÓPRIO
1.9.3.1.2.	JOELHO 90 GRAUS, PVC, SERIE NORMAL, ESGOTO PREDIAL, DN 50 MM, JUNTA ELÁSTICA, FORNECIDO E INSTALADO EM RAMAL DE DESCARGA OU RAMAL DE ESGOTO SANITÁRIO. AF_08/2022	UN	50,00	MODELO PRÓPRIO
1.9.3.1.3.	JOELHO 90 GRAUS, PVC, SERIE NORMAL, ESGOTO PREDIAL, DN 100 MM, JUNTA ELÁSTICA, FORNECIDO E INSTALADO EM RAMAL DE DESCARGA OU RAMAL DE ESGOTO SANITÁRIO. AF_08/2022	UN	50,00	MODELO PRÓPRIO

Agrupador de Eventos	FRENTE ÚNICA		GRUPO 1 - 5 CASAS	
	1	2	1	2
TOTAL FINANC. POR FRENTE (R\$):	24.886,45	647.509,94		
REGISTROS				15,00
REGISTROS				10,00
REGISTROS				20,00
ENTRADA / ALIMENTAÇÃO HIDRÁULICA				5,00
ENTRADA / ALIMENTAÇÃO HIDRÁULICA				5,00
ENTRADA / ALIMENTAÇÃO HIDRÁULICA				5,00
CAIXA D'ÁGUA E BARRILETE				5,00
CAIXA D'ÁGUA E BARRILETE				5,00
CAIXA D'ÁGUA E BARRILETE				10,00
CAIXA D'ÁGUA E BARRILETE				5,00
CAIXA D'ÁGUA E BARRILETE				10,00
CAIXA D'ÁGUA E BARRILETE				5,00
TUBULAÇÕES E CONEXÕES SANITÁRIAS				45,00
TUBULAÇÕES E CONEXÕES SANITÁRIAS				5,00
TUBULAÇÕES E CONEXÕES SANITÁRIAS				5,00



PLQ - PLANILHA DE LEVANTAMENTO DE QUANTIDADES
Memória de Cálculo - OGU

Grau de Sigilo
#PUBLICO

APELIDO DO EMPREENDIMENTO
Casa térrea acessível, 2 quartos, Autil=44,15m²

Nº TransfereGOV
974443/2024

Nº OPERAÇÃO
1100093-23

PROPOSITANTE / TOMADOR
PREFEITURA SANTA RITA DE CÁSSIA - BA

**Falta Preencher o Memorial
de Cálculo na linha 38**

FRENTES DE OBRA:

Item	Descrição	Unidade	Quantidade	Memória de Cálculo
Construção de unidades habitacionais em área urbanas - MCMV FNHIS Sub 50				
1.9.3.1.4.	TE, PVC, SERIE NORMAL, ESGOTO PREDIAL, DN 50 X 50 MM, JUNTA ELÁSTICA, FORNECIDO E INSTALADO EM RAMAL DE DESCARGA OU RAMAL DE ESGOTO SANITÁRIO. AF_08/2022	UN	50,00	MODELO PRÓPRIO
1.9.3.1.5.	JUNÇÃO DE REDUÇÃO INVERTIDA, PVC, SÉRIE NORMAL, ESGOTO PREDIAL, DN 100 X 50 MM, JUNTA ELÁSTICA, FORNECIDO E INSTALADO EM RAMAL DE DESCARGA OU RAMAL DE ESGOTO SANITÁRIO. AF_08/2022	UN	50,00	MODELO PRÓPRIO
1.9.3.1.6.	TERMINAL DE VENTILAÇÃO, PVC, SÉRIE NORMAL, ESGOTO PREDIAL, DN 50 MM, JUNTA SOLDÁVEL, FORNECIDO E INSTALADO EM PRUMADA DE ESGOTO SANITÁRIO OU VENTILAÇÃO. AF_08/2022	UN	50,00	MODELO PRÓPRIO
1.9.3.1.7.	TUBO PVC, SERIE NORMAL, ESGOTO PREDIAL, DN 40 MM, FORNECIDO E INSTALADO EM RAMAL DE DESCARGA OU RAMAL DE ESGOTO SANITÁRIO. AF_08/2022	M	503,50	MODELO PRÓPRIO
1.9.3.1.8.	TUBO PVC, SERIE NORMAL, ESGOTO PREDIAL, DN 50 MM, FORNECIDO E INSTALADO EM RAMAL DE DESCARGA OU RAMAL DE ESGOTO SANITÁRIO. AF_08/2022	M	117,50	MODELO PRÓPRIO
1.9.3.1.9.	TUBO PVC, SERIE NORMAL, ESGOTO PREDIAL, DN 50 MM, FORNECIDO E INSTALADO EM PRUMADA DE ESGOTO SANITÁRIO OU VENTILAÇÃO. AF_08/2022	M	150,00	MODELO PRÓPRIO
1.9.3.1.10.	TUBO PVC, SERIE NORMAL, ESGOTO PREDIAL, DN 100 MM, FORNECIDO E INSTALADO EM RAMAL DE DESCARGA OU RAMAL DE ESGOTO SANITÁRIO. AF_08/2022	M	1.141,00	MODELO PRÓPRIO
1.9.3.2.	ACESSÓRIOS / CAIXAS SANITÁRIAS		-	
1.9.3.2.1.	CAIXA ENTERRADA HIDRÁULICA RETANGULAR EM ALVENARIA COM TIJOLOS CERÂMICOS MACIÇOS, DIMENSÕES INTERNAS: 0,6X0,6X0,6 M PARA REDE DE ESGOTO. AF_12/2020	UN	250,00	MODELO PRÓPRIO
1.9.3.2.2.	CAIXA SIFONADA, PVC, DN 100 X 100 X 50 MM, JUNTA ELÁSTICA, FORNECIDA E INSTALADA EM RAMAL DE DESCARGA OU EM RAMAL DE ESGOTO SANITÁRIO. AF_08/2022	UN	50,00	MODELO PRÓPRIO
1.9.3.2.3.	RALO SIFONADO REDONDO, PVC, DN 100 X 40 MM, JUNTA SOLDÁVEL, FORNECIDO E INSTALADO EM RAMAL DE DESCARGA OU EM RAMAL DE ESGOTO SANITÁRIO. AF_08/2022	UN	50,00	MODELO PRÓPRIO
1.9.3.2.4.	RALO SECO CÔNICO, PVC, DN 100 X 40 MM, JUNTA SOLDÁVEL, FORNECIDO E INSTALADO EM RAMAL DE DESCARGA OU EM RAMAL DE ESGOTO SANITÁRIO. AF_08/2022	UN	50,00	MODELO PRÓPRIO
1.9.3.2.5.	CAIXA DE GORDURA SIMPLES (CAPACIDADE: 36 L), RETANGULAR, EM ALVENARIA COM BLOCOS DE CONCRETO, DIMENSÕES INTERNAS = 0,2X0,4 M, ALTURA INTERNA = 0,8 M. AF_12/2020	UN	50,00	MODELO PRÓPRIO
1.9.3.2.6.	FOSSA SEPTICA EM ALVENARIA DE TIJOLO CERAMICO MACICO DIMENSOES EXTERNAS 1,90X1,10X1,40M, 1.500 LITROS, REVESTIDA INTERNAMENTE COM BARRA LISA, COM TAMPA EM CONCRETO ARMADO COM ESPESURA 8CM	UN	50,00	MODELO PRÓPRIO
1.9.4.	APARELHOS, METAIS E BANCADAS		-	

Agrupador de Eventos	FRENTE ÚNICA	GRUPO 1 - 5 CASAS
	1	2
TOTAL FINANC. POR FRENTE (R\$):	24.886,45	647.509,94
TUBULAÇÕES E CONEXÕES SANITÁRIAS		5,00
TUBULAÇÕES E CONEXÕES SANITÁRIAS		5,00
TUBULAÇÕES E CONEXÕES SANITÁRIAS		5,00
TUBULAÇÕES E CONEXÕES SANITÁRIAS		50,35
TUBULAÇÕES E CONEXÕES SANITÁRIAS		11,75
TUBULAÇÕES E CONEXÕES SANITÁRIAS		15,00
TUBULAÇÕES E CONEXÕES SANITÁRIAS		114,10
ACESSÓRIOS / CAIXAS SANITÁRIAS		25,00
ACESSÓRIOS / CAIXAS SANITÁRIAS		5,00
ACESSÓRIOS / CAIXAS SANITÁRIAS		5,00
ACESSÓRIOS / CAIXAS SANITÁRIAS		5,00
ACESSÓRIOS / CAIXAS SANITÁRIAS		5,00



PLQ - PLANILHA DE LEVANTAMENTO DE QUANTIDADES
Memória de Cálculo - OGU

Grau de Sigilo
#PUBLICO

APELIDO DO EMPREENDIMENTO
Casa térrea acessível, 2 quartos, Autil=44,15m²

Nº TransfereGOV
974443/2024

Nº OPERAÇÃO
1100093-23

PROponente / TOMADOR
PREFEITURA SANTA RITA DE CÁSSIA - BA

Falta Preencher o Memorial de Cálculo na linha 38

FRENTES DE OBRA:

Item	Descrição	Unidade	Quantidade	Memória de Cálculo
Construção de unidades habitacionais em área urbanas - MCMV FNHIS Sub 50				
1.9.4.0.1.	VASO SANITÁRIO SIFONADO COM CAIXA ACOPLADA LOUÇA BRANCA, INCLUSO ENGATE FLEXÍVEL EM PLÁSTICO BRANCO, 1/2 X 40CM - FORNECIMENTO E INSTALAÇÃO. AF_01/2020	UN	50,00	MODELO PRÓPRIO
1.9.4.0.2.	LAVATÓRIO LOUÇA BRANCA SUSPENSO, 29,5 X 39CM OU EQUIVALENTE, PADRÃO POPULAR, INCLUSO SIFÃO FLEXÍVEL EM PVC, VÁLVULA E ENGATE FLEXÍVEL 30CM EM PLÁSTICO E TORNEIRA CROMADA DE MESA, PADRÃO POPULAR - FORNECIMENTO E INSTALAÇÃO. AF_01/2020	UN	50,00	MODELO PRÓPRIO
1.9.4.0.3.	BANCADA DE MÁRMORE SINTÉTICO 120 X 60CM, COM CUBA INTEGRADA, INCLUSO SIFÃO TIPO FLEXÍVEL EM PVC, VÁLVULA EM PLÁSTICO CROMADO TIPO AMERICANA E TORNEIRA CROMADA LONGA, DE PAREDE, PADRÃO POPULAR - FORNECIMENTO E INSTALAÇÃO. AF_01/2020	UN	50,00	MODELO PRÓPRIO
1.9.4.0.4.	TANQUE DE LOUÇA BRANCA SUSPENSO, 18L OU EQUIVALENTE, INCLUSO SIFÃO TIPO GARRAFA EM PVC, VÁLVULA PLÁSTICA E TORNEIRA DE PLÁSTICO - FORNECIMENTO E INSTALAÇÃO. AF_01/2020	UN	50,00	MODELO PRÓPRIO
1.9.4.0.5.	CHUVEIRO ELÉTRICO COMUM CORPO PLÁSTICO, TIPO DUCHA - FORNECIMENTO E INSTALAÇÃO. AF_01/2020	UN	50,00	MODELO PRÓPRIO
1.10.	COMPLEMENTAÇÕES		-	
1.10.1.	CALAFETE / LIMPEZA		-	
1.10.1.0.1.	LIMPEZA DE SUPERFÍCIE COM JATO DE ALTA PRESSÃO. AF_04/2019	M2	2.529,50	MODELO PRÓPRIO

Agrupador de Eventos	FRENTE ÚNICA	GRUPO 1 - 5 CASAS
	1	2
TOTAL FINANC. POR FRENTE (R\$):	24.886,45	647.509,94
APARELHOS, METAIS E BANCADAS		5,00
APARELHOS, METAIS E BANCADAS		5,00
APARELHOS, METAIS E BANCADAS		5,00
APARELHOS, METAIS E BANCADAS		5,00
APARELHOS, METAIS E BANCADAS		5,00
CALAFETE / LIMPEZA		252,95

SANTA RITA DE CÁSSIA - BA

Local

segunda-feira, 11 de agosto de 2025

Data

Responsável Técnico

Nome: JÉSSICA GUEDES DIAS LIMA

CREA/CAU: A1912437

ART/RRT: SI15903938I00CT001



PLQ - PLANILHA DE LEVANTAMENTO DE QUANTIDADES
Memória de Cálculo - OGU

Grau de Sigilo
#PUBLICO

APELIDO DO EMPREENDIMENTO Casa térrea acessível, 2 quartos, Autil=44,15m²	Nº TransfereGOV 974443/2024	Nº OPERAÇÃO 1100093-23	PROPONENTE / TOMADOR PREFEITURA SANTA RITA DE CÁSSIA - BA
---	---------------------------------------	----------------------------------	---

Item	Descrição	Unidade	Quantidade	GRUPO 2 - 5	GRUPO 3 - 5	GRUPO 4 - 5	GRUPO 5 - 5	GRUPO 6 - 5	GRUPO 7 - 5	GRUPO 8 - 5	GRUPO 9 - 5
				CASAS	CASAS	CASAS	CASAS	CASAS	CASAS	CASAS	CASAS
Construção de unidades habitacionais em área urbanas - MCMV FNHIS Sub 50				3	4	5	6	7	8	9	10
CONSTRUÇÃO DE HABITAÇÃO DE INTERESSE SOCIAL - HIS - PADRÃO POPULAR				647.509,94	647.509,94	647.509,94	647.509,94	647.509,94	647.509,94	647.509,94	647.509,94
1.	SERVIÇOS PRELIMINARES		-								
1.1.0.0.1.	FORNECIMENTO E INSTALAÇÃO DE PLACA DE OBRA COM CHAPA GALVANIZADA E ESTRUTURA DE MADEIRA. AF_03/2022_PS	M2	6,00								
1.1.0.0.2.	LIMPEZA MECANIZADA DE CAMADA VEGETAL, VEGETAÇÃO E PEQUENAS ÁRVORES (DIÂMETRO DE TRONCO MENOR QUE 0,20 M), COM TRATOR DE ESTEIRAS. AF_03/2024	M2	2.207,50								
1.2.	ADMINISTRAÇÃO LOCAL E CANTEIRO		-								
1.2.0.0.1.	BARRACAO PARA DEPOSITO EM TABUAS DE MADEIRA, COBERTURA EM FIBROCIMENTO 4 MM, INCLUSO PISO ARGAMASSA TRAÇO 1:6 (CIMENTO E AREIA)	M2	30,00								
1.2.0.0.2.	ENGENHEIRO CIVIL DE OBRA JUNIOR COM ENCARGOS COMPLEMENTARES	H	240,00	21,81	21,81	21,81	21,81	21,81	21,81	21,81	21,81
1.3.	FUNDAÇÕES E CONTENÇÕES		-								
1.3.1.	FUNDAÇÕES		-								
1.3.1.1.	SAPATA		-								
1.3.1.1.1.	ESCAVAÇÃO MECANIZADA PARA BLOCO DE COROAMENTO OU SAPATA COM RETROESCAVADEIRA (INCLUINDO ESCAVAÇÃO PARA COLOCAÇÃO DE FÔRMAS). AF_01/2024	M3	324,00	32,40	32,40	32,40	32,40	32,40	32,40	32,40	32,40
1.3.1.1.2.	PREPARO DE FUNDO DE VALA COM LARGURA MENOR QUE 1,5 M (ACERTO DO SOLO NATURAL). AF_08/2020	M2	216,00	21,60	21,60	21,60	21,60	21,60	21,60	21,60	21,60
1.3.1.1.3.	LASTRO DE CONCRETO MAGRO, APLICADO EM BLOCOS DE COROAMENTO OU SAPATAS, ESPESSURA DE 5 CM. AF_01/2024	M2	216,00	21,60	21,60	21,60	21,60	21,60	21,60	21,60	21,60
1.3.1.1.4.	FABRICAÇÃO, MONTAGEM E DESMONTAGEM DE FÔRMA PARA SAPATA, EM CHAPA DE MADEIRA COMPENSADA RESINADA, E=17 MM, 4 UTILIZAÇÕES. AF_01/2024	M2	1.080,00	108,00	108,00	108,00	108,00	108,00	108,00	108,00	108,00
1.3.1.1.5.	ARMAÇÃO DE SAPATA ISOLADA, VIGA BALDRAME E SAPATA CORRIDA UTILIZANDO AÇO CA-50 DE 10 MM - MONTAGEM. AF_01/2024	KG	9.255,00	925,50	925,50	925,50	925,50	925,50	925,50	925,50	925,50
1.3.1.1.6.	ARMAÇÃO DE SAPATA ISOLADA, VIGA BALDRAME E SAPATA CORRIDA UTILIZANDO AÇO CA-50 DE 8 MM - MONTAGEM. AF_01/2024	KG	1.896,00	189,60	189,60	189,60	189,60	189,60	189,60	189,60	189,60
1.3.1.1.7.	CONCRETAGEM DE SAPATA, FCK 20 MPA, COM USO DE JERICA - LANÇAMENTO, ADENSAMENTO E ACABAMENTO.	M3	129,50	12,95	12,95	12,95	12,95	12,95	12,95	12,95	12,95
1.3.1.2.	BALDRAMES		-								
1.3.1.2.1.	ESCAVAÇÃO MANUAL PARA VIGA BALDRAME OU SAPATA CORRIDA (INCLUINDO ESCAVAÇÃO PARA COLOCAÇÃO DE FÔRMAS). AF_01/2024	M3	79,50	7,95	7,95	7,95	7,95	7,95	7,95	7,95	7,95
1.3.1.2.2.	LASTRO DE CONCRETO MAGRO, APLICADO EM BLOCOS DE COROAMENTO OU SAPATAS, ESPESSURA DE 5 CM. AF_01/2024	M2	266,00	26,60	26,60	26,60	26,60	26,60	26,60	26,60	26,60
1.3.1.2.3.	FABRICAÇÃO, MONTAGEM E DESMONTAGEM DE FÔRMA PARA VIGA BALDRAME, EM MADEIRA SERRADA, E=25 MM, 4 UTILIZAÇÕES. AF_01/2024	M2	1.330,50	133,05	133,05	133,05	133,05	133,05	133,05	133,05	133,05
1.3.1.2.4.	ARMAÇÃO DE SAPATA ISOLADA, VIGA BALDRAME E SAPATA CORRIDA UTILIZANDO AÇO CA-50 DE 8 MM - MONTAGEM. AF_01/2024	KG	5.473,00	547,30	547,30	547,30	547,30	547,30	547,30	547,30	547,30



PLQ - PLANILHA DE LEVANTAMENTO DE QUANTIDADES
Memória de Cálculo - OGU

Grau de Sigilo
#PUBLICO

APELIDO DO EMPREENDIMENTO Casa térrea acessível, 2 quartos, Autil=44,15m²	Nº TransfereGOV 974443/2024	Nº OPERAÇÃO 1100093-23	PROPONENTE / TOMADOR PREFEITURA SANTA RITA DE CÁSSIA - BA
---	---------------------------------------	----------------------------------	---

Item	Descrição	Unidade	Quantidade	GRUPO 2 - 5	GRUPO 3 - 5	GRUPO 4 - 5	GRUPO 5 - 5	GRUPO 6 - 5	GRUPO 7 - 5	GRUPO 8 - 5	GRUPO 9 - 5
				CASAS	CASAS	CASAS	CASAS	CASAS	CASAS	CASAS	CASAS
Construção de unidades habitacionais em área urbanas - MCMV FNHIS Sub 50				647.509,94	647.509,94	647.509,94	647.509,94	647.509,94	647.509,94	647.509,94	647.509,94
1.3.1.2.5.	CONCRETAGEM DE BLOCO DE COROAMENTO OU VIGA BALDRAME, FCK 20 MPA, COM USO DE JERICA - LANÇAMENTO, ADENSAMENTO E ACABAMENTO. AF_01/2024	M3	79,50	7,95	7,95	7,95	7,95	7,95	7,95	7,95	7,95
1.3.1.3.	IMPERMEABILIZAÇÃO		-								
1.3.1.3.1.	IMPERMEABILIZAÇÃO DE SUPERFÍCIE COM EMULSÃO ASFÁLTICA, 2 DEMÃOS. AF_09/2023	M2	1.687,50	168,75	168,75	168,75	168,75	168,75	168,75	168,75	168,75
1.4.	SUPRAESTRUTURA		-								
1.4.1.	PILARES, VIGAS E LAJES		-								
1.4.1.0.1.	MONTAGEM E DESMONTAGEM DE FÔRMA DE PILARES RETANGULARES E ESTRUTURAS SIMILARES, PÉ-DIREITO SIMPLES, EM CHAPA DE MADEIRA COMPENSADA RESINADA, 8 UTILIZAÇÕES. AF_09/2020	M2	900,00	90,00	90,00	90,00	90,00	90,00	90,00	90,00	90,00
1.4.1.0.2.	MONTAGEM E DESMONTAGEM DE FÔRMA DE VIGA, ESCORAMENTO COM GARFO DE MADEIRA, PÉ-DIREITO SIMPLES, EM CHAPA DE MADEIRA RESINADA, 8 UTILIZAÇÕES. AF_09/2020	M2	1.479,00	147,90	147,90	147,90	147,90	147,90	147,90	147,90	147,90
1.4.1.0.3.	ARMAÇÃO DE PILAR OU VIGA DE ESTRUTURA CONVENCIONAL DE CONCRETO ARMADO UTILIZANDO AÇO CA-50 DE 10,0 MM - MONTAGEM. AF_06/2022	KG	24.359,00	2.435,90	2.435,90	2.435,90	2.435,90	2.435,90	2.435,90	2.435,90	2.435,90
1.4.1.0.4.	LAJE PRÉ-MOLDADA UNIDIRECIONAL, BIAPOIADA, PARA PISO, ENCHIMENTO EM CERÂMICA, VIGOTA CONVENCIONAL, ALTURA TOTAL DA LAJE (ENCHIMENTO+CAPA) = (8+4). AF_11/2020	M2	222,00	22,20	22,20	22,20	22,20	22,20	22,20	22,20	22,20
1.4.1.0.5.	CONCRETAGEM DE PILARES, FCK = 20 MPA, COM USO DE BALDES - LANÇAMENTO, ADENSAMENTO E ACABAMENTO. AF_02/2022	M3	47,00	4,70	4,70	4,70	4,70	4,70	4,70	4,70	4,70
1.4.1.0.6.	CONCRETAGEM DE VIGAS E LAJES, FCK=20 MPA, PARA QUALQUER TIPO DE LAJE COM BALDES EM EDIFICAÇÃO TÉRREA - LANÇAMENTO, ADENSAMENTO E ACABAMENTO. AF_02/2022	M3	100,00	10,00	10,00	10,00	10,00	10,00	10,00	10,00	10,00
1.5.	PAREDES E PAINÉIS		-								
1.5.1.	ALVENARIA/FECHAMENTOS		-								
1.5.1.0.1.	ALVENARIA DE VEDAÇÃO DE BLOCOS CERÂMICOS FURADOS NA HORIZONTAL DE 9X19X19 CM (ESPESSURA 9 CM) E ARGAMASSA DE ASSENTAMENTO COM PREPARO EM BETONEIRA. AF_12/2021	M2	5.316,50	531,65	531,65	531,65	531,65	531,65	531,65	531,65	531,65
1.5.1.0.2.	VERGA MOLDADA IN LOCO EM CONCRETO, ESPESSURA DE *10* CM. AF_03/2024	M	540,00	54,00	54,00	54,00	54,00	54,00	54,00	54,00	54,00
1.5.1.0.3.	CONTRAVERGA MOLDADA IN LOCO EM CONCRETO, ESPESSURA DE *10* CM. AF_03/2024	M	290,00	29,00	29,00	29,00	29,00	29,00	29,00	29,00	29,00
1.5.2.	ESQUADRIAS METÁLICAS		-								
1.5.2.0.1.	JANELA DE ALUMÍNIO DE CORRER COM 2 FOLHAS PARA VIDROS (VIDROS INCLUSOS), BATENTE/ REQUADRO 6 A 14 CM, ACABAMENTO COM ACETATO OU BRILHANTE, FIXAÇÃO COM PARAFUSO, SEM GUARNIÇÃO/ ALIZAR, DIMENSÕES 100X120 CM, VEDAÇÃO COM SILICONE, EXCLUSIVE CONTRAMARCO - FORNECIMENTO E INSTALAÇÃO. AF_11/2024	M2	120,00	12,00	12,00	12,00	12,00	12,00	12,00	12,00	12,00

APELIDO DO EMPREENDIMENTO Casa térrea acessível, 2 quartos, Autil=44,15m²	Nº TransfereGOV 974443/2024	Nº OPERAÇÃO 1100093-23	PROPONENTE / TOMADOR PREFEITURA SANTA RITA DE CÁSSIA - BA
---	---------------------------------------	----------------------------------	---

Item	Descrição	Unidade	Quantidade	GRUPO 2 - 5	GRUPO 3 - 5	GRUPO 4 - 5	GRUPO 5 - 5	GRUPO 6 - 5	GRUPO 7 - 5	GRUPO 8 - 5	GRUPO 9 - 5
				CASAS	CASAS	CASAS	CASAS	CASAS	CASAS	CASAS	CASAS
Construção de unidades habitacionais em área urbanas - MCMV FNHIS Sub 50				3	4	5	6	7	8	9	10
1.5.2.0.2.	JANELA DE ALUMÍNIO DE CORRER COM 3 FOLHAS (2 VENEZIANAS E 1 FOLHA PARA VIDRO,VIDRO INCLUSO), BATENTE/ REQUADRO 6 A 14 CM, SEM ACABAMENTO, FIXAÇÃO COM PARAFUSO, SEM GUARNIÇÃO/ ALIZAR, DIMENSÕES 100X120 CM, VEDAÇÃO COM SILICONE, EXCLUSIVE CONTRAMARCO - FORNECIMENTO E INSTALAÇÃO. AF_11/2024	M2	120,00	12,00	12,00	12,00	12,00	12,00	12,00	12,00	12,00
1.5.2.0.3.	JANELA DE ALUMÍNIO TIPO MAXIM-AR, BATENTE/ REQUADRO 3 A 14 CM, VIDRO INCLUSO, FIXAÇÃO COM PARAFUSO, SEM GUARNIÇÃO/ ALIZAR, DIMENSÕES 60X80 (A X L) CM, SEM ACABAMENTO, VEDAÇÃO COM SILICONE, EXCLUSIVE CONTRAMARCO - FORNECIMENTO E INSTALAÇÃO. AF_11/2024	M2	24,00	2,40	2,40	2,40	2,40	2,40	2,40	2,40	2,40
1.5.2.0.4.	PORTA EM ALUMÍNIO DE ABRIR TIPO VENEZIANA COM GUARNIÇÃO, FIXAÇÃO COM PARAFUSOS - FORNECIMENTO E INSTALAÇÃO. AF_12/2019	M2	168,00	16,80	16,80	16,80	16,80	16,80	16,80	16,80	16,80
1.5.3.	ESQUADRIAS DE MADEIRAS		-								
1.5.3.0.1.	KIT DE PORTA DE MADEIRA PARA PINTURA, SEMI-OCA (LEVE OU MÉDIA), PADRÃO POPULAR, 80X210CM, ESPESSURA DE 3,5CM, ITENS INCLUSOS: DOBRADIÇAS, MONTAGEM E INSTALAÇÃO DO BATENTE, FECHADURA COM EXECUÇÃO DO FURO - FORNECIMENTO E INSTALAÇÃO. AF_12/2019	UN	150,00	15,00	15,00	15,00	15,00	15,00	15,00	15,00	15,00
1.6.	COBERTURA E PROTEÇÕES		-								
1.6.1.	TELHADOS		-								
1.6.1.0.1.	TRAMA DE AÇO COMPOSTA POR RIPAS E CAIBROS PARA TELHADOS DE ATÉ 2 ÁGUAS PARA TELHA DE ENCAIXE DE CERÂMICA OU DE CONCRETO, INCLUSO TRANSPORTE VERTICAL. AF_07/2019	M2	3.123,50	312,35	312,35	312,35	312,35	312,35	312,35	312,35	312,35
1.6.1.0.2.	TELHAMENTO COM TELHA CERÂMICA DE ENCAIXE, TIPO ROMANA, COM ATÉ 2 ÁGUAS, INCLUSO TRANSPORTE VERTICAL. AF_07/2019	M2	3.123,50	312,35	312,35	312,35	312,35	312,35	312,35	312,35	312,35
1.6.1.0.3.	PINTURA COM TINTA ALQUÍDICA DE FUNDO (TIPO ZARCÃO) APLICADA A ROLO OU PINCEL SOBRE SUPERFÍCIES METÁLICAS (EXCETO PERFIL) EXECUTADO EM OBRA (POR DEMÃO). AF_01/2020	M2	3.123,50	312,35	312,35	312,35	312,35	312,35	312,35	312,35	312,35
1.6.1.0.4.	PINTURA COM TINTA ALQUÍDICA DE ACABAMENTO (ESMALTE SINTÉTICO ACETINADO) APLICADA A ROLO OU PINCEL SOBRE SUPERFÍCIES METÁLICAS (EXCETO PERFIL) EXECUTADO EM OBRA (POR DEMÃO). AF_01/2020	M2	3.123,50	312,35	312,35	312,35	312,35	312,35	312,35	312,35	312,35
1.6.1.0.5.	CUMEIEIRA PARA TELHA CERÂMICA EMBOÇADA COM ARGAMASSA TRAÇO 1:2:9 (CIMENTO, CAL E AREIA) PARA TELHADOS COM ATÉ 2 ÁGUAS, INCLUSO TRANSPORTE VERTICAL. AF_07/2019	M	301,50	30,15	30,15	30,15	30,15	30,15	30,15	30,15	30,15
1.7.	REVESTIMENTOS		-								
1.7.1.	REVESTIMENTOS INTERNOS		-								
1.7.1.0.1.	CHAPISCO APLICADO EM ALVENARIAS E ESTRUTURAS DE CONCRETO INTERNAS, COM COLHER DE PEDREIRO. ARGAMASSA TRAÇO 1:3 COM PREPARO EM BETONEIRA 400L. AF_10/2022	M2	7.228,50	722,85	722,85	722,85	722,85	722,85	722,85	722,85	722,85



PLQ - PLANILHA DE LEVANTAMENTO DE QUANTIDADES
Memória de Cálculo - OGU

Grau de Sigilo
#PUBLICO

APELIDO DO EMPREENDIMENTO Casa térrea acessível, 2 quartos, Autil=44,15m²	Nº TransfereGOV 974443/2024	Nº OPERAÇÃO 1100093-23	PROPONENTE / TOMADOR PREFEITURA SANTA RITA DE CÁSSIA - BA
---	---------------------------------------	----------------------------------	---

Item	Descrição	Unidade	Quantidade	GRUPO 2 - 5	GRUPO 3 - 5	GRUPO 4 - 5	GRUPO 5 - 5	GRUPO 6 - 5	GRUPO 7 - 5	GRUPO 8 - 5	GRUPO 9 - 5
				CASAS	CASAS	CASAS	CASAS	CASAS	CASAS	CASAS	CASAS
Construção de unidades habitacionais em área urbanas - MCMV FNHIS Sub 50				3	4	5	6	7	8	9	10
1.7.1.0.2.	CHAPISCO APLICADO NO TETO OU EM ALVENARIA E ESTRUTURA, COM ROLO PARA TEXTURA ACRÍLICA. ARGAMASSA TRAÇO 1:4 E EMULSÃO POLIMÉRICA (ADESIVO) COM PREPARO EM BETONEIRA 400L. AF_10/2022	M2	222,00	22,20	22,20	22,20	22,20	22,20	22,20	22,20	22,20
1.7.1.0.3.	EMBOÇO, EM ARGAMASSA TRAÇO 1:2:8, PREPARO MECÂNICO, APLICADO MANUALMENTE EM PAREDES INTERNAS, PARA AMBIENTES COM ÁREA MENOR QUE 5M², E = 10MM, COM TALISCAS. AF_03/2024	M2	1.360,00	136,00	136,00	136,00	136,00	136,00	136,00	136,00	136,00
1.7.1.0.4.	MASSA ÚNICA, EM ARGAMASSA TRAÇO 1:2:8, PREPARO MECÂNICO, APLICADA MANUALMENTE EM PAREDES INTERNAS DE AMBIENTES COM ÁREA ENTRE 5M² E 10M², E = 10MM, COM TALISCAS. AF_03/2024	M2	3.697,50	369,75	369,75	369,75	369,75	369,75	369,75	369,75	369,75
1.7.1.0.5.	MASSA ÚNICA, EM ARGAMASSA TRAÇO 1:2:8 PREPARO MECÂNICO, APLICADA MANUALMENTE EM PAREDES INTERNAS DE AMBIENTES COM ÁREA MAIOR QUE 10M², E = 10MM, COM TALISCAS. AF_03/2024	M2	3.011,00	301,10	301,10	301,10	301,10	301,10	301,10	301,10	301,10
1.7.1.0.6.	MASSA ÚNICA, EM ARGAMASSA TRAÇO 1:2:8, PREPARO MECÂNICO, APLICADA MANUALMENTE EM TETO, E = 10MM, COM TALISCAS. AF_03/2024	M2	222,00	22,20	22,20	22,20	22,20	22,20	22,20	22,20	22,20
1.7.2.	REVESTIMENTOS CERÂMICOS		-								
1.7.2.0.1.	REVESTIMENTO CERÂMICO PARA PAREDES INTERNAS COM PLACAS TIPO ESMALTADA DE DIMENSÕES 33X45 CM APLICADAS NA ALTURA INTEIRA DAS PAREDES. AF_02/2023_PE	M2	1.181,00	118,10	118,10	118,10	118,10	118,10	118,10	118,10	118,10
1.7.3.	REVESTIMENTOS EXTERNOS		-								
1.7.3.0.1.	CHAPISCO APLICADO EM ALVENARIA (COM PRESENÇA DE VÃOS) E ESTRUTURAS DE CONCRETO DE FACHADA, COM COLHER DE PEDREIRO. ARGAMASSA TRAÇO 1:3 COM PREPARO EM BETONEIRA 400L. AF_10/2022	M2	3.588,00	358,80	358,80	358,80	358,80	358,80	358,80	358,80	358,80
1.7.3.0.2.	CHAPISCO APLICADO EM ALVENARIA (SEM PRESENÇA DE VÃOS) E ESTRUTURAS DE CONCRETO DE FACHADA, COM COLHER DE PEDREIRO. ARGAMASSA TRAÇO 1:3 COM PREPARO EM BETONEIRA 400L. AF_10/2022	M2	1.728,50	172,85	172,85	172,85	172,85	172,85	172,85	172,85	172,85
1.7.3.0.3.	EMBOÇO OU MASSA ÚNICA EM ARGAMASSA TRAÇO 1:2:8, PREPARO MECÂNICO COM BETONEIRA 400 L, APLICADA MANUALMENTE EM PANOS CEGOS DE FACHADA (SEM PRESENÇA DE VÃOS), ESPESSURA DE 25 MM. AF_08/2022	M2	1.728,50	172,85	172,85	172,85	172,85	172,85	172,85	172,85	172,85
1.7.3.0.4.	EMBOÇO OU MASSA ÚNICA EM ARGAMASSA TRAÇO 1:2:8, PREPARO MECÂNICO COM BETONEIRA 400 L, APLICADA MANUALMENTE EM PANOS DE FACHADA COM PRESENÇA DE VÃOS, ESPESSURA DE 25 MM. AF_08/2022	M2	3.588,00	358,80	358,80	358,80	358,80	358,80	358,80	358,80	358,80
1.7.4.	FORROS		-								
1.7.4.0.1.	FORRO EM RÉGUAS DE PVC, FRISADO, PARA AMBIENTES RESIDENCIAIS, INCLUSIVE ESTRUTURA UNIDIRECIONAL DE FIXAÇÃO. AF_08/2023_PS	M2	2.207,50	220,75	220,75	220,75	220,75	220,75	220,75	220,75	220,75
1.7.5.	PINTURA		-								
1.7.5.1.	PINTURAS INTERNAS		-								



PLQ - PLANILHA DE LEVANTAMENTO DE QUANTIDADES
Memória de Cálculo - OGU

Grau de Sigilo
#PUBLICO

APELIDO DO EMPREENDIMENTO Casa térrea acessível, 2 quartos, Autil=44,15m²	Nº TransfereGOV 974443/2024	Nº OPERAÇÃO 1100093-23	PROPONENTE / TOMADOR PREFEITURA SANTA RITA DE CÁSSIA - BA
---	---------------------------------------	----------------------------------	---

Item	Descrição	Unidade	Quantidade	GRUPO 2 - 5	GRUPO 3 - 5	GRUPO 4 - 5	GRUPO 5 - 5	GRUPO 6 - 5	GRUPO 7 - 5	GRUPO 8 - 5	GRUPO 9 - 5
				CASAS	CASAS	CASAS	CASAS	CASAS	CASAS	CASAS	CASAS
Construção de unidades habitacionais em área urbanas - MCMV FNHIS Sub 50				3	4	5	6	7	8	9	10
				647.509,94	647.509,94	647.509,94	647.509,94	647.509,94	647.509,94	647.509,94	647.509,94
1.7.5.1.1.	FUNDO SELADOR ACRÍLICO, APLICAÇÃO MANUAL EM PAREDE, UMA DEMÃO. AF_04/2023	M2	6.142,50	614,25	614,25	614,25	614,25	614,25	614,25	614,25	614,25
1.7.5.1.2.	FUNDO SELADOR ACRÍLICO, APLICAÇÃO MANUAL EM TETO, UMA DEMÃO. AF_04/2023	M2	222,00	22,20	22,20	22,20	22,20	22,20	22,20	22,20	22,20
1.7.5.1.3.	PINTURA LÁTEX ACRÍLICA STANDARD, APLICAÇÃO MANUAL EM PAREDES, DUAS DEMÃOS. AF_04/2023	M2	6.142,50	614,25	614,25	614,25	614,25	614,25	614,25	614,25	614,25
1.7.5.1.4.	PINTURA LÁTEX ACRÍLICA ECONÔMICA, APLICAÇÃO MANUAL EM TETO, DUAS DEMÃOS. AF_04/2023	M2	222,00	22,20	22,20	22,20	22,20	22,20	22,20	22,20	22,20
1.7.5.2.	PINTURAS EXTERNAS		-								
1.7.5.2.1.	APLICAÇÃO MANUAL DE FUNDO SELADOR ACRÍLICO EM PAREDES EXTERNAS DE CASAS. AF_03/2024	M2	5.121,50	512,15	512,15	512,15	512,15	512,15	512,15	512,15	512,15
1.7.5.2.2.	PINTURA LÁTEX ACRÍLICA STANDARD, APLICAÇÃO MANUAL EM PAREDES, DUAS DEMÃOS. AF_04/2023	M2	5.121,50	512,15	512,15	512,15	512,15	512,15	512,15	512,15	512,15
1.8.	PAVIMENTAÇÕES		-								
1.8.1.	PISO CERÂMICO		-								
1.8.1.0.1.	COMPACTAÇÃO MECÂNICA DE SOLO PARA EXECUÇÃO DE RADIER, PISO DE CONCRETO OU LAJE SOBRE SOLO, COM COMPACTADOR DE SOLOS TIPO PLACA VIBRATÓRIA. AF_09/2021	M2	2.207,50	220,75	220,75	220,75	220,75	220,75	220,75	220,75	220,75
1.8.1.0.2.	LASTRO COM MATERIAL GRANULAR (PEDRA BRITADA N.3), APLICADO EM PISOS OU LAJES SOBRE SOLO, ESPESSURA DE *10 CM*. AF_01/2024	M3	222,00	22,20	22,20	22,20	22,20	22,20	22,20	22,20	22,20
1.8.1.0.3.	CAMADA SEPARADORA PARA EXECUÇÃO DE RADIER, PISO DE CONCRETO OU LAJE SOBRE SOLO, EM LONA PLÁSTICA. AF_09/2021	M2	2.207,50	220,75	220,75	220,75	220,75	220,75	220,75	220,75	220,75
1.8.1.0.4.	LASTRO DE CONCRETO MAGRO, APLICADO EM PISOS, LAJES SOBRE SOLO OU RADIERS, ESPESSURA DE 5 CM. AF_01/2024	M2	1.985,50	198,55	198,55	198,55	198,55	198,55	198,55	198,55	198,55
1.8.1.0.5.	CONTRAPISO EM ARGAMASSA TRAÇO 1:4 (CIMENTO E AREIA), PREPARO MECÂNICO COM BETONEIRA 400 L, APLICADO EM ÁREAS MOLHADAS SOBRE LAJE, ADERIDO, ACABAMENTO NÃO REFORÇADO, ESPESSURA 3CM. AF_07/2021	M2	709,50	70,95	70,95	70,95	70,95	70,95	70,95	70,95	70,95
1.8.1.0.6.	CONTRAPISO EM ARGAMASSA TRAÇO 1:4 (CIMENTO E AREIA), PREPARO MECÂNICO COM BETONEIRA 400 L, APLICADO EM ÁREAS SECAS SOBRE LAJE, ADERIDO, ACABAMENTO NÃO REFORÇADO, ESPESSURA 3CM. AF_07/2021	M2	1.498,00	149,80	149,80	149,80	149,80	149,80	149,80	149,80	149,80
1.8.1.0.7.	REVESTIMENTO CERÂMICO PARA PISO COM PLACAS TIPO ESMALTADA DE DIMENSÕES 60X60 CM APLICADA EM AMBIENTES DE ÁREA MAIOR QUE 10 M2. AF_02/2023 PE	M2	542,50	54,25	54,25	54,25	54,25	54,25	54,25	54,25	54,25
1.8.2.	PISO CIMENTADO		-								
1.8.2.0.1.	EXECUÇÃO DE PASSEIO (CALÇADA) OU PISO DE CONCRETO COM CONCRETO MOLDADO IN LOCO, FEITO EM OBRA, ACABAMENTO CONVENCIONAL, NÃO ARMADO. AF_08/2022	M3	30,50	3,05	3,05	3,05	3,05	3,05	3,05	3,05	3,05
1.8.3.	RODAPÉS, SOLEIRAS E PEITORIS		-								
1.8.3.0.1.	SOLEIRA EM MÁRMORE, LARGURA 15 CM, ESPESSURA 2,0 CM. AF_09/2020	M	80,00	8,00	8,00	8,00	8,00	8,00	8,00	8,00	8,00
1.8.3.0.2.	RODAPÉ CERÂMICO DE 7CM DE ALTURA COM PLACAS TIPO ESMALTADA DE DIMENSÕES 35X35CM. AF_02/2023	M	1.837,50	183,75	183,75	183,75	183,75	183,75	183,75	183,75	183,75



PLQ - PLANILHA DE LEVANTAMENTO DE QUANTIDADES
Memória de Cálculo - OGU

Grau de Sigilo
#PUBLICO

APELIDO DO EMPREENDIMENTO Casa térrea acessível, 2 quartos, Autil=44,15m²	Nº TransfereGOV 974443/2024	Nº OPERAÇÃO 1100093-23	PROPONENTE / TOMADOR PREFEITURA SANTA RITA DE CÁSSIA - BA
---	---------------------------------------	----------------------------------	---

Item	Descrição	Unidade	Quantidade	GRUPO 2 - 5	GRUPO 3 - 5	GRUPO 4 - 5	GRUPO 5 - 5	GRUPO 6 - 5	GRUPO 7 - 5	GRUPO 8 - 5	GRUPO 9 - 5
				CASAS	CASAS	CASAS	CASAS	CASAS	CASAS	CASAS	CASAS
Construção de unidades habitacionais em área urbanas - MCMV FNHIS Sub 50				647.509,94	647.509,94	647.509,94	647.509,94	647.509,94	647.509,94	647.509,94	647.509,94
1.8.3.0.3.	PEITORIL LINEAR EM GRANITO OU MÁRMORE, L = 15CM, ASSENTADO COM ARGAMASSA 1:6 COM ADITIVO. AF_11/2020	M	240,00	24,00	24,00	24,00	24,00	24,00	24,00	24,00	24,00
1.9.	INSTALAÇÕES		-								
1.9.1.	ELÉTRICAS / TELEFÔNICAS		-								
1.9.1.1.	CENTRO DE DISTRIBUIÇÃO ELÉTRICA		-								
1.9.1.1.1.	DISJUNTOR MONOPOLAR TIPO DIN, CORRENTE NOMINAL DE 10A - FORNECIMENTO E INSTALAÇÃO. AF_10/2020	UN	300,00	30,00	30,00	30,00	30,00	30,00	30,00	30,00	30,00
1.9.1.1.2.	DISJUNTOR MONOPOLAR TIPO DIN, CORRENTE NOMINAL DE 25A - FORNECIMENTO E INSTALAÇÃO. AF_10/2020	UN	50,00	5,00	5,00	5,00	5,00	5,00	5,00	5,00	5,00
1.9.1.1.3.	DISJUNTOR MONOPOLAR TIPO DIN, CORRENTE NOMINAL DE 50A - FORNECIMENTO E INSTALAÇÃO. AF_10/2020	UN	50,00	5,00	5,00	5,00	5,00	5,00	5,00	5,00	5,00
1.9.1.1.4.	DISJUNTOR BIPOLAR TIPO DR, CORRENTE NOMINAL DE 25A - FORNECIMENTO E INSTALAÇÃO. AF_10/2020	UN	50,00	5,00	5,00	5,00	5,00	5,00	5,00	5,00	5,00
1.9.1.1.5.	ENTRADA DE ENERGIA ELÉTRICA, AÉREA, MONOFÁSICA, COM CAIXA DE EMBUTIR, CABO DE 10 MM2 E DISJUNTOR DIN 50A (NÃO INCLUSO O POSTE DE CONCRETO). AF_07/2020_PS	UN	50,00	5,00	5,00	5,00	5,00	5,00	5,00	5,00	5,00
1.9.1.1.6.	QUADRO DE DISTRIBUIÇÃO DE LUZ EM PVC PARA 12 DISJUNTORES - FORNECIMENTO E INSTALAÇÃO. AF_10/2020	UN	50,00	5,00	5,00	5,00	5,00	5,00	5,00	5,00	5,00
1.9.1.2.	ILUMINAÇÃO, TOMADAS E INTERRUPTORES		-								
1.9.1.2.1.	LUMINÁRIA TIPO PLAFON CIRCULAR, DE SOBREPOR, COM LED DE 12/13 W - FORNECIMENTO E INSTALAÇÃO. AF_09/2024	UN	400,00	40,00	40,00	40,00	40,00	40,00	40,00	40,00	40,00
1.9.1.2.2.	LÂMPADA COMPACTA DE LED 10 W, BASE E27 - FORNECIMENTO E INSTALAÇÃO. AF_09/2024	UN	400,00	40,00	40,00	40,00	40,00	40,00	40,00	40,00	40,00
1.9.1.2.3.	INTERRUPTOR SIMPLES (1 MÓDULO), 10A/250V, INCLUINDO SUPORTE E PLACA - FORNECIMENTO E INSTALAÇÃO. AF_03/2023	UN	150,00	15,00	15,00	15,00	15,00	15,00	15,00	15,00	15,00
1.9.1.2.4.	INTERRUPTOR SIMPLES (2 MÓDULOS), 10A/250V, INCLUINDO SUPORTE E PLACA - FORNECIMENTO E INSTALAÇÃO. AF_03/2023	UN	100,00	10,00	10,00	10,00	10,00	10,00	10,00	10,00	10,00
1.9.1.2.5.	TOMADA BAIXA DE EMBUTIR (1 MÓDULO), 2P+T 10 A, INCLUINDO SUPORTE E PLACA - FORNECIMENTO E INSTALAÇÃO. AF_03/2023	UN	400,00	40,00	40,00	40,00	40,00	40,00	40,00	40,00	40,00
1.9.1.2.6.	TOMADA MÉDIA DE EMBUTIR (1 MÓDULO), 2P+T 10 A, INCLUINDO SUPORTE E PLACA - FORNECIMENTO E INSTALAÇÃO. AF_03/2023	UN	350,00	35,00	35,00	35,00	35,00	35,00	35,00	35,00	35,00
1.9.1.2.7.	TOMADA ALTA DE EMBUTIR (1 MÓDULO), 2P+T 20 A, INCLUINDO SUPORTE E PLACA - FORNECIMENTO E INSTALAÇÃO. AF_03/2023	UN	150,00	15,00	15,00	15,00	15,00	15,00	15,00	15,00	15,00
1.9.1.2.8.	SUPORTE PARAFUSADO COM ESPELHO / PLACA DE ENCAIXE 4" X 2" BAIXO (0,30 M DO PISO) PARA PONTO ELÉTRICO - FORNECIMENTO E INSTALAÇÃO. AF_03/2023	UN	100,00	10,00	10,00	10,00	10,00	10,00	10,00	10,00	10,00
1.9.1.2.9.	CAIXA RETANGULAR 4" X 2" BAIXA (0,30 M DO PISO), PVC, INSTALADA EM PAREDE - FORNECIMENTO E INSTALAÇÃO. AF_03/2023	UN	400,00	40,00	40,00	40,00	40,00	40,00	40,00	40,00	40,00
1.9.1.2.10.	CAIXA RETANGULAR 4" X 2" MÉDIA (1,30 M DO PISO), PVC, INSTALADA EM PAREDE - FORNECIMENTO E INSTALAÇÃO. AF_03/2023	UN	300,00	30,00	30,00	30,00	30,00	30,00	30,00	30,00	30,00
1.9.1.2.11.	CAIXA RETANGULAR 4" X 2" ALTA (2,00 M DO PISO), PVC, INSTALADA EM PAREDE - FORNECIMENTO E INSTALAÇÃO. AF_03/2023	UN	150,00	15,00	15,00	15,00	15,00	15,00	15,00	15,00	15,00
1.9.1.2.12.	CAIXA OCTOGONAL 3" X 3", PVC, INSTALADA EM LAJE - FORNECIMENTO E INSTALAÇÃO. AF_03/2023	UN	400,00	40,00	40,00	40,00	40,00	40,00	40,00	40,00	40,00



PLQ - PLANILHA DE LEVANTAMENTO DE QUANTIDADES
Memória de Cálculo - OGU

Grau de Sigilo
#PUBLICO

APELIDO DO EMPREENDIMENTO Casa térrea acessível, 2 quartos, Autil=44,15m²	Nº TransfereGOV 974443/2024	Nº OPERAÇÃO 1100093-23	PROPONENTE / TOMADOR PREFEITURA SANTA RITA DE CÁSSIA - BA
---	---------------------------------------	----------------------------------	---

Item	Descrição	Unidade	Quantidade	GRUPO 2 - 5	GRUPO 3 - 5	GRUPO 4 - 5	GRUPO 5 - 5	GRUPO 6 - 5	GRUPO 7 - 5	GRUPO 8 - 5	GRUPO 9 - 5
				CASAS	CASAS	CASAS	CASAS	CASAS	CASAS	CASAS	CASAS
Construção de unidades habitacionais em área urbanas - MCMV FNHIS Sub 50				647.509,94	647.509,94	647.509,94	647.509,94	647.509,94	647.509,94	647.509,94	647.509,94
1.9.1.3.	FIOS E CABOS		-								
1.9.1.3.1.	CABO DE COBRE FLEXÍVEL ISOLADO, 1,5 MM², ANTI-CHAMA 450/750 V, PARA CIRCUITOS TERMINAIS - FORNECIMENTO E INSTALAÇÃO. AF_03/2023	M	4.895,00	489,50	489,50	489,50	489,50	489,50	489,50	489,50	489,50
1.9.1.3.2.	CABO DE COBRE FLEXÍVEL ISOLADO, 2,5 MM², ANTI-CHAMA 450/750 V, PARA CIRCUITOS TERMINAIS - FORNECIMENTO E INSTALAÇÃO. AF_03/2023	M	7.614,00	761,40	761,40	761,40	761,40	761,40	761,40	761,40	761,40
1.9.1.3.3.	CABO DE COBRE FLEXÍVEL ISOLADO, 4 MM², ANTI-CHAMA 450/750 V, PARA CIRCUITOS TERMINAIS - FORNECIMENTO E INSTALAÇÃO. AF_03/2023	M	2.747,00	274,70	274,70	274,70	274,70	274,70	274,70	274,70	274,70
1.9.1.3.4.	CABO DE COBRE FLEXÍVEL ISOLADO, 16 MM², 0,6/1,0 KV, PARA REDE AÉREA DE DISTRIBUIÇÃO DE ENERGIA ELÉTRICA DE BAIXA TENSÃO - FORNECIMENTO E INSTALAÇÃO. AF_07/2020	M	1.200,00	120,00	120,00	120,00	120,00	120,00	120,00	120,00	120,00
1.9.1.3.5.	ELETRODUTO FLEXÍVEL CORRUGADO, PVC, DN 25 MM (3/4"), PARA CIRCUITOS TERMINAIS, INSTALADO EM FORRO - FORNECIMENTO E INSTALAÇÃO. AF_03/2023	M	4.673,00	467,30	467,30	467,30	467,30	467,30	467,30	467,30	467,30
1.9.1.3.6.	ELETRODUTO FLEXÍVEL CORRUGADO, PVC, DN 25 MM (3/4"), PARA CIRCUITOS TERMINAIS, INSTALADO EM PAREDE - FORNECIMENTO E INSTALAÇÃO. AF_03/2023	M	1.940,00	194,00	194,00	194,00	194,00	194,00	194,00	194,00	194,00
1.9.1.3.7.	ELETRODUTO FLEXÍVEL CORRUGADO REFORÇADO, PVC, DN 25 MM (3/4"), PARA CIRCUITOS TERMINAIS, INSTALADO EM LAJE - FORNECIMENTO E INSTALAÇÃO. AF_03/2023	M	312,50	31,25	31,25	31,25	31,25	31,25	31,25	31,25	31,25
1.9.1.3.8.	RASGO LINEAR MANUAL EM ALVENARIA, PARA ELETRODUTOS, DIÂMETROS MENORES OU IGUAIS A 40 MM. AF_09/2023	M	1.850,00	185,00	185,00	185,00	185,00	185,00	185,00	185,00	185,00
1.9.2.	HIDRÁULICAS / GÁS / INCÊNCIO		-								
1.9.2.1.	TUBULAÇÕES E CONEXÕES HIDRÁULICAS		-								
1.9.2.1.1.	JOELHO 90 GRAUS COM BUCHA DE LATÃO, PVC, SOLDÁVEL, DN 25MM, X 1/2 INSTALADO EM RAMAL OU SUB-RAMAL DE ÁGUA - FORNECIMENTO E INSTALAÇÃO. AF_06/2022	UN	400,00	40,00	40,00	40,00	40,00	40,00	40,00	40,00	40,00
1.9.2.1.2.	TE, PVC, SOLDÁVEL, DN 25MM, INSTALADO EM RAMAL OU SUB-RAMAL DE ÁGUA - FORNECIMENTO E INSTALAÇÃO. AF_06/2022	UN	250,00	25,00	25,00	25,00	25,00	25,00	25,00	25,00	25,00
1.9.2.1.3.	ADAPTADOR CURTO COM BOLSA E ROSCA PARA REGISTRO, PVC, SOLDÁVEL, DN 25MM X 3/4, INSTALADO EM RAMAL OU SUB-RAMAL DE ÁGUA - FORNECIMENTO E INSTALAÇÃO. AF_06/2022	UN	300,00	30,00	30,00	30,00	30,00	30,00	30,00	30,00	30,00
1.9.2.1.4.	TUBO, PVC, SOLDÁVEL, DE 25MM, INSTALADO EM PRUMADA DE ÁGUA - FORNECIMENTO E INSTALAÇÃO. AF_06/2022	M	255,00	25,50	25,50	25,50	25,50	25,50	25,50	25,50	25,50
1.9.2.1.5.	TUBO, PVC, SOLDÁVEL, DE 25MM, INSTALADO EM RAMAL OU SUB-RAMAL DE ÁGUA - FORNECIMENTO E INSTALAÇÃO. AF_06/2022	M	435,00	43,50	43,50	43,50	43,50	43,50	43,50	43,50	43,50
1.9.2.1.6.	FORNECIMENTO E INSTALAÇÃO DE PRESSURIZADOR ACOPLADO AO CHUVEIRO (TENSÃO: 127V - PRESSÃO MÍNIMA: 0,7MCA / PRESSÃO MÁXIMA: 2,5MCA - ENTRADA 1/2" / SAÍDA 1/2")	UN	50,00	5,00	5,00	5,00	5,00	5,00	5,00	5,00	5,00
1.9.2.2.	REGISTROS		-								
1.9.2.2.1.	REGISTRO DE PRESSÃO BRUTO, LATÃO, ROSCÁVEL, 3/4", COM ACABAMENTO E CANOPLA CROMADOS - FORNECIMENTO E INSTALAÇÃO. AF_08/2021	UN	50,00	5,00	5,00	5,00	5,00	5,00	5,00	5,00	5,00

APELIDO DO EMPREENDIMENTO Casa térrea acessível, 2 quartos, Autil=44,15m²	Nº TransfereGOV 974443/2024	Nº OPERAÇÃO 1100093-23	PROPONENTE / TOMADOR PREFEITURA SANTA RITA DE CÁSSIA - BA
---	---------------------------------------	----------------------------------	---

Item	Descrição	Unidade	Quantidade	GRUPO 2 - 5	GRUPO 3 - 5	GRUPO 4 - 5	GRUPO 5 - 5	GRUPO 6 - 5	GRUPO 7 - 5	GRUPO 8 - 5	GRUPO 9 - 5
				CASAS	CASAS	CASAS	CASAS	CASAS	CASAS	CASAS	CASAS
Construção de unidades habitacionais em área urbanas - MCMV FNHIS Sub 50				3	4	5	6	7	8	9	10
				647.509,94	647.509,94	647.509,94	647.509,94	647.509,94	647.509,94	647.509,94	647.509,94
1.9.2.2.2.	REGISTRO DE GAVETA BRUTO, LATÃO, ROSCÁVEL, 3/4", COM ACABAMENTO E CANOPLA CROMADOS - FORNECIMENTO E INSTALAÇÃO. AF_08/2021	UN	150,00	15,00	15,00	15,00	15,00	15,00	15,00	15,00	15,00
1.9.2.2.3.	REGISTRO DE ESFERA, PVC, SOLDÁVEL, COM VOLANTE, DN 32 MM - FORNECIMENTO E INSTALAÇÃO. AF_08/2021	UN	100,00	10,00	10,00	10,00	10,00	10,00	10,00	10,00	10,00
1.9.2.2.4.	ENGATE FLEXÍVEL EM PLÁSTICO BRANCO, 1/2" X 40CM - FORNECIMENTO E INSTALAÇÃO. AF_01/2020	UN	200,00	20,00	20,00	20,00	20,00	20,00	20,00	20,00	20,00
1.9.2.3.	ENTRADA / ALIMENTAÇÃO HIDRÁULICA		-								
1.9.2.3.1.	KIT CAVALETE PARA MEDIÇÃO DE ÁGUA - ENTRADA INDIVIDUALIZADA, EM PVC 25 MM (3/4"), PARA 1 MEDIDOR - FORNECIMENTO E INSTALAÇÃO (EXCLUSIVE HIDRÔMETRO). AF_03/2024	UN	50,00	5,00	5,00	5,00	5,00	5,00	5,00	5,00	5,00
1.9.2.3.2.	CAIXA DE EMBUTIR EM POLICARBONATO PARA ABRIGO DE HIDRÔMETRO - FORNECIMENTO E INSTALAÇÃO (EXCLUSIVE HIDRÔMETRO). AF_03/2024	UN	50,00	5,00	5,00	5,00	5,00	5,00	5,00	5,00	5,00
1.9.2.3.3.	REGISTRO DE GAVETA BRUTO, LATÃO, ROSCÁVEL, 3/4" - FORNECIMENTO E INSTALAÇÃO. AF_08/2021	UN	50,00	5,00	5,00	5,00	5,00	5,00	5,00	5,00	5,00
1.9.2.4.	CAIXA D'ÁGUA E BARRILETE		-								
1.9.2.4.1.	CAIXA D'ÁGUA EM POLIETILENO, 500 LITROS - FORNECIMENTO E INSTALAÇÃO. AF_06/2021	UN	50,00	5,00	5,00	5,00	5,00	5,00	5,00	5,00	5,00
1.9.2.4.2.	FURO EM CAIXA D'ÁGUA COM ESPESSURA DE 2 ATÉ 5 MM E DIÂMETRO DE 25 MM. AF_06/2021	UN	50,00	5,00	5,00	5,00	5,00	5,00	5,00	5,00	5,00
1.9.2.4.3.	FURO EM CAIXA D'ÁGUA COM ESPESSURA DE 2 ATÉ 5 MM E DIÂMETRO DE 32 MM. AF_06/2021	UN	100,00	10,00	10,00	10,00	10,00	10,00	10,00	10,00	10,00
1.9.2.4.4.	ADAPTADOR COM FLANGE E ANEL DE VEDAÇÃO, PVC, SOLDÁVEL, DN 25 MM X 3/4", INSTALADO EM RESERVAÇÃO PREDIAL DE ÁGUA - FORNECIMENTO E INSTALAÇÃO. AF_04/2024	UN	50,00	5,00	5,00	5,00	5,00	5,00	5,00	5,00	5,00
1.9.2.4.5.	ADAPTADOR COM FLANGE E ANEL DE VEDAÇÃO, PVC, SOLDÁVEL, DN 32 MM X 1", INSTALADO EM RESERVAÇÃO PREDIAL DE ÁGUA - FORNECIMENTO E INSTALAÇÃO. AF_04/2024	UN	100,00	10,00	10,00	10,00	10,00	10,00	10,00	10,00	10,00
1.9.2.4.6.	TORNEIRA DE BOIA PARA CAIXA D'ÁGUA, ROSCÁVEL, 3/4" - FORNECIMENTO E INSTALAÇÃO. AF_08/2021	UN	50,00	5,00	5,00	5,00	5,00	5,00	5,00	5,00	5,00
1.9.3.	SANITÁRIAS / PLUVIAL		-								
1.9.3.1.	TUBULAÇÕES E CONEXÕES SANITÁRIAS		-								
1.9.3.1.1.	JOELHO 90 GRAUS, PVC, SERIE NORMAL, ESGOTO PREDIAL, DN 40 MM, JUNTA SOLDÁVEL, FORNECIDO E INSTALADO EM RAMAL DE DESCARGA OU RAMAL DE ESGOTO SANITÁRIO. AF_08/2022	UN	450,00	45,00	45,00	45,00	45,00	45,00	45,00	45,00	45,00
1.9.3.1.2.	JOELHO 90 GRAUS, PVC, SERIE NORMAL, ESGOTO PREDIAL, DN 50 MM, JUNTA ELÁSTICA, FORNECIDO E INSTALADO EM RAMAL DE DESCARGA OU RAMAL DE ESGOTO SANITÁRIO. AF_08/2022	UN	50,00	5,00	5,00	5,00	5,00	5,00	5,00	5,00	5,00
1.9.3.1.3.	JOELHO 90 GRAUS, PVC, SERIE NORMAL, ESGOTO PREDIAL, DN 100 MM, JUNTA ELÁSTICA, FORNECIDO E INSTALADO EM RAMAL DE DESCARGA OU RAMAL DE ESGOTO SANITÁRIO. AF_08/2022	UN	50,00	5,00	5,00	5,00	5,00	5,00	5,00	5,00	5,00



PLQ - PLANILHA DE LEVANTAMENTO DE QUANTIDADES
Memória de Cálculo - OGU

Grau de Sigilo
#PUBLICO

APELIDO DO EMPREENDIMENTO Casa térrea acessível, 2 quartos, Autil=44,15m²	Nº TransfereGOV 974443/2024	Nº OPERAÇÃO 1100093-23	PROPONENTE / TOMADOR PREFEITURA SANTA RITA DE CÁSSIA - BA
---	---------------------------------------	----------------------------------	---

Item	Descrição	Unidade	Quantidade	GRUPO 2 - 5	GRUPO 3 - 5	GRUPO 4 - 5	GRUPO 5 - 5	GRUPO 6 - 5	GRUPO 7 - 5	GRUPO 8 - 5	GRUPO 9 - 5
				CASAS	CASAS	CASAS	CASAS	CASAS	CASAS	CASAS	CASAS
Construção de unidades habitacionais em área urbanas - MCMV FNHIS Sub 50				3	4	5	6	7	8	9	10
1.9.3.1.4.	TE, PVC, SERIE NORMAL, ESGOTO PREDIAL, DN 50 X 50 MM, JUNTA ELÁSTICA, FORNECIDO E INSTALADO EM RAMAL DE DESCARGA OU RAMAL DE ESGOTO SANITÁRIO. AF_08/2022	UN	50,00	5,00	5,00	5,00	5,00	5,00	5,00	5,00	5,00
1.9.3.1.5.	JUNÇÃO DE REDUÇÃO INVERTIDA, PVC, SÉRIE NORMAL, ESGOTO PREDIAL, DN 100 X 50 MM, JUNTA ELÁSTICA, FORNECIDO E INSTALADO EM RAMAL DE DESCARGA OU RAMAL DE ESGOTO SANITÁRIO. AF_08/2022	UN	50,00	5,00	5,00	5,00	5,00	5,00	5,00	5,00	5,00
1.9.3.1.6.	TERMINAL DE VENTILAÇÃO, PVC, SÉRIE NORMAL, ESGOTO PREDIAL, DN 50 MM, JUNTA SOLDÁVEL, FORNECIDO E INSTALADO EM PRUMADA DE ESGOTO SANITÁRIO OU VENTILAÇÃO. AF_08/2022	UN	50,00	5,00	5,00	5,00	5,00	5,00	5,00	5,00	5,00
1.9.3.1.7.	TUBO PVC, SERIE NORMAL, ESGOTO PREDIAL, DN 40 MM, FORNECIDO E INSTALADO EM RAMAL DE DESCARGA OU RAMAL DE ESGOTO SANITÁRIO. AF_08/2022	M	503,50	50,35	50,35	50,35	50,35	50,35	50,35	50,35	50,35
1.9.3.1.8.	TUBO PVC, SERIE NORMAL, ESGOTO PREDIAL, DN 50 MM, FORNECIDO E INSTALADO EM RAMAL DE DESCARGA OU RAMAL DE ESGOTO SANITÁRIO. AF_08/2022	M	117,50	11,75	11,75	11,75	11,75	11,75	11,75	11,75	11,75
1.9.3.1.9.	TUBO PVC, SERIE NORMAL, ESGOTO PREDIAL, DN 50 MM, FORNECIDO E INSTALADO EM PRUMADA DE ESGOTO SANITÁRIO OU VENTILAÇÃO. AF_08/2022	M	150,00	15,00	15,00	15,00	15,00	15,00	15,00	15,00	15,00
1.9.3.1.10.	TUBO PVC, SERIE NORMAL, ESGOTO PREDIAL, DN 100 MM, FORNECIDO E INSTALADO EM RAMAL DE DESCARGA OU RAMAL DE ESGOTO SANITÁRIO. AF_08/2022	M	1.141,00	114,10	114,10	114,10	114,10	114,10	114,10	114,10	114,10
1.9.3.2.	ACESSÓRIOS / CAIXAS SANITÁRIAS		-								
1.9.3.2.1.	CAIXA ENTERRADA HIDRÁULICA RETANGULAR EM ALVENARIA COM TIJOLOS CERÂMICOS MACIÇOS, DIMENSÕES INTERNAS: 0,6X0,6X0,6 M PARA REDE DE ESGOTO. AF_12/2020	UN	250,00	25,00	25,00	25,00	25,00	25,00	25,00	25,00	25,00
1.9.3.2.2.	CAIXA SIFONADA, PVC, DN 100 X 100 X 50 MM, JUNTA ELÁSTICA, FORNECIDA E INSTALADA EM RAMAL DE DESCARGA OU EM RAMAL DE ESGOTO SANITÁRIO. AF_08/2022	UN	50,00	5,00	5,00	5,00	5,00	5,00	5,00	5,00	5,00
1.9.3.2.3.	RALO SIFONADO REDONDO, PVC, DN 100 X 40 MM, JUNTA SOLDÁVEL, FORNECIDO E INSTALADO EM RAMAL DE DESCARGA OU EM RAMAL DE ESGOTO SANITÁRIO. AF_08/2022	UN	50,00	5,00	5,00	5,00	5,00	5,00	5,00	5,00	5,00
1.9.3.2.4.	RALO SECO CÔNICO, PVC, DN 100 X 40 MM, JUNTA SOLDÁVEL, FORNECIDO E INSTALADO EM RAMAL DE DESCARGA OU EM RAMAL DE ESGOTO SANITÁRIO. AF_08/2022	UN	50,00	5,00	5,00	5,00	5,00	5,00	5,00	5,00	5,00
1.9.3.2.5.	CAIXA DE GORDURA SIMPLES (CAPACIDADE: 36 L), RETANGULAR, EM ALVENARIA COM BLOÇOS DE CONCRETO, DIMENSÕES INTERNAS = 0,2X0,4 M, ALTURA INTERNA = 0,8 M. AF_12/2020	UN	50,00	5,00	5,00	5,00	5,00	5,00	5,00	5,00	5,00
1.9.3.2.6.	FOSSA SEPTICA EM ALVENARIA DE TIJOLO CERAMICO MACICO DIMENSOES EXTERNAS 1,90X1,10X1,40M, 1.500 LITROS, REVESTIDA INTERNAMENTE COM BARRA LISA, COM TAMPA EM CONCRETO ARMADO COM ESPESURA 8CM	UN	50,00	5,00	5,00	5,00	5,00	5,00	5,00	5,00	5,00
1.9.4.	APARELHOS, METAIS E BANCADAS		-								



PLQ - PLANILHA DE LEVANTAMENTO DE QUANTIDADES
Memória de Cálculo - OGU

Grau de Sigilo
#PUBLICO

APELIDO DO EMPREENDIMENTO Casa térrea acessível, 2 quartos, Autil=44,15m²	Nº TransfereGOV 974443/2024	Nº OPERAÇÃO 1100093-23	PROPONENTE / TOMADOR PREFEITURA SANTA RITA DE CÁSSIA - BA
---	---------------------------------------	----------------------------------	---

Item	Descrição	Unidade	Quantidade	GRUPO 2 - 5	GRUPO 3 - 5	GRUPO 4 - 5	GRUPO 5 - 5	GRUPO 6 - 5	GRUPO 7 - 5	GRUPO 8 - 5	GRUPO 9 - 5
				CASAS	CASAS	CASAS	CASAS	CASAS	CASAS	CASAS	CASAS
Construção de unidades habitacionais em área urbanas - MCMV FNHIS Sub 50				647.509,94	647.509,94	647.509,94	647.509,94	647.509,94	647.509,94	647.509,94	647.509,94
1.9.4.0.1.	VASO SANITÁRIO SIFONADO COM CAIXA ACOPLADA LOUÇA BRANCA, INCLUSO ENGATE FLEXÍVEL EM PLÁSTICO BRANCO, 1/2 X 40CM - FORNECIMENTO E INSTALAÇÃO. AF_01/2020	UN	50,00	5,00	5,00	5,00	5,00	5,00	5,00	5,00	5,00
1.9.4.0.2.	LAVATÓRIO LOUÇA BRANCA SUSPENSO, 29,5 X 39CM OU EQUIVALENTE, PADRÃO POPULAR, INCLUSO SIFÃO FLEXÍVEL EM PVC, VÁLVULA E ENGATE FLEXÍVEL 30CM EM PLÁSTICO E TORNEIRA CROMADA DE MESA, PADRÃO POPULAR - FORNECIMENTO E INSTALAÇÃO. AF_01/2020	UN	50,00	5,00	5,00	5,00	5,00	5,00	5,00	5,00	5,00
1.9.4.0.3.	BANCADA DE MÁRMORE SINTÉTICO 120 X 60CM, COM CUBA INTEGRADA, INCLUSO SIFÃO TIPO FLEXÍVEL EM PVC, VÁLVULA EM PLÁSTICO CROMADO TIPO AMERICANA E TORNEIRA CROMADA LONGA, DE PAREDE, PADRÃO POPULAR - FORNECIMENTO E INSTALAÇÃO. AF_01/2020	UN	50,00	5,00	5,00	5,00	5,00	5,00	5,00	5,00	5,00
1.9.4.0.4.	TANQUE DE LOUÇA BRANCA SUSPENSO, 18L OU EQUIVALENTE, INCLUSO SIFÃO TIPO GARRAFA EM PVC, VÁLVULA PLÁSTICA E TORNEIRA DE PLÁSTICO - FORNECIMENTO E INSTALAÇÃO. AF_01/2020	UN	50,00	5,00	5,00	5,00	5,00	5,00	5,00	5,00	5,00
1.9.4.0.5.	CHUVEIRO ELÉTRICO COM CORPO PLÁSTICO, TIPO DUCHA - FORNECIMENTO E INSTALAÇÃO. AF_01/2020	UN	50,00	5,00	5,00	5,00	5,00	5,00	5,00	5,00	5,00
1.10.	COMPLEMENTAÇÕES		-								
1.10.1.	CALAFETE / LIMPEZA		-								
1.10.1.0.1.	LIMPEZA DE SUPERFÍCIE COM JATO DE ALTA PRESSÃO. AF_04/2019	M2	2.529,50	252,95	252,95	252,95	252,95	252,95	252,95	252,95	252,95

SANTA RITA DE CÁSSIA - BA

Local

segunda-feira, 11 de agosto de 2025

Data

Responsável Técnico

Nome: JESSICA GUEDES DIAS LIMA

CREA/CAU: A1912437

ART/RRT: SI15903938100CT001

APELIDO DO EMPREENDIMENTO Casa térrea acessível, 2 quartos, Autil=44,15m²	Nº TransfereGOV 974443/2024	Nº OPERAÇÃO 1100093-23	PROPONENTE / TOMADOR PREFEITURA SANTA RITA DE CÁSSIA - BA
---	---------------------------------------	----------------------------------	---

Item	Descrição	Unidade	Quantidade	11	12
Construção de unidades habitacionais em área urbanas - MCMV FNHIS Sub 50				647.524,09	
1.	CONSTRUÇÃO DE HABITAÇÃO DE INTERESSE SOCIAL - HIS - PADRÃO POPULAR		-		
1.1.	SERVIÇOS PRELIMINARES		-		
1.1.0.0.1.	FORNECIMENTO E INSTALAÇÃO DE PLACA DE OBRA COM CHAPA GALVANIZADA E ESTRUTURA DE MADEIRA. AF_03/2022_PS	M2	6,00		
1.1.0.0.2.	LIMPEZA MECANIZADA DE CAMADA VEGETAL, VEGETAÇÃO E PEQUENAS ÁRVORES (DIÂMETRO DE TRONCO MENOR QUE 0,20 M), COM TRATOR DE ESTEIRAS. AF_03/2024	M2	2.207,50		
1.2.	ADMINISTRAÇÃO LOCAL E CANTEIRO		-		
1.2.0.0.1.	BARRAÇÃO PARA DEPOSITO EM TABUAS DE MADEIRA, COBERTURA EM FIBROCIMENTO 4 MM, INCLUSO PISO ARGAMASSA TRAÇO 1:6 (CIMENTO E AREIA)	M2	30,00		
1.2.0.0.2.	ENGENHEIRO CIVIL DE OBRA JUNIOR COM ENCARGOS COMPLEMENTARES	H	240,00	21,90	
1.3.	FUNDAÇÕES E CONTENÇÕES		-		
1.3.1.	FUNDAÇÕES		-		
1.3.1.1.	SAPATA		-		
1.3.1.1.1.	ESCAVAÇÃO MECANIZADA PARA BLOCO DE COROAMENTO OU SAPATA COM RETROESCAVADEIRA (INCLUINDO ESCAVAÇÃO PARA COLOCAÇÃO DE FÔRMAS). AF_01/2024	M3	324,00	32,40	
1.3.1.1.2.	PREPARO DE FUNDO DE VALA COM LARGURA MENOR QUE 1,5 M (ACERTO DO SOLO NATURAL). AF_08/2020	M2	216,00	21,60	
1.3.1.1.3.	LASTRO DE CONCRETO MAGRO, APLICADO EM BLOCOS DE COROAMENTO OU SAPATAS, ESPESSURA DE 5 CM. AF_01/2024	M2	216,00	21,60	
1.3.1.1.4.	FABRICAÇÃO, MONTAGEM E DESMONTAGEM DE FÔRMA PARA SAPATA, EM CHAPA DE MADEIRA COMPENSADA RESINADA, E=17 MM, 4 UTILIZAÇÕES. AF_01/2024	M2	1.080,00	108,00	
1.3.1.1.5.	ARMAÇÃO DE SAPATA ISOLADA, VIGA BALDRAME E SAPATA CORRIDA UTILIZANDO AÇO CA-50 DE 10 MM - MONTAGEM. AF_01/2024	KG	9.255,00	925,50	
1.3.1.1.6.	ARMAÇÃO DE SAPATA ISOLADA, VIGA BALDRAME E SAPATA CORRIDA UTILIZANDO AÇO CA-50 DE 8 MM - MONTAGEM. AF_01/2024	KG	1.896,00	189,60	
1.3.1.1.7.	CONCRETAGEM DE SAPATA, FCK 20 MPA, COM USO DE JERICA - LANÇAMENTO, ADENSAMENTO E ACABAMENTO.	M3	129,50	12,95	
1.3.1.2.	BALDRAMES		-		
1.3.1.2.1.	ESCAVAÇÃO MANUAL PARA VIGA BALDRAME OU SAPATA CORRIDA (INCLUINDO ESCAVAÇÃO PARA COLOCAÇÃO DE FÔRMAS). AF_01/2024	M3	79,50	7,95	
1.3.1.2.2.	LASTRO DE CONCRETO MAGRO, APLICADO EM BLOCOS DE COROAMENTO OU SAPATAS, ESPESSURA DE 5 CM. AF_01/2024	M2	266,00	26,60	
1.3.1.2.3.	FABRICAÇÃO, MONTAGEM E DESMONTAGEM DE FÔRMA PARA VIGA BALDRAME, EM MADEIRA SERRADA, E=25 MM, 4 UTILIZAÇÕES. AF_01/2024	M2	1.330,50	133,05	
1.3.1.2.4.	ARMAÇÃO DE SAPATA ISOLADA, VIGA BALDRAME E SAPATA CORRIDA UTILIZANDO AÇO CA-50 DE 8 MM - MONTAGEM. AF_01/2024	KG	5.473,00	547,30	



PLQ - PLANILHA DE LEVANTAMENTO DE QUANTIDADES
Memória de Cálculo - OGU

Grau de Sigilo
#PUBLICO

APELIDO DO EMPREENDIMENTO Casa térrea acessível, 2 quartos, Autil=44,15m²	Nº TransfereGOV 974443/2024	Nº OPERAÇÃO 1100093-23	PROPONENTE / TOMADOR PREFEITURA SANTA RITA DE CÁSSIA - BA
---	---------------------------------------	----------------------------------	---

Item	Descrição	Unidade	Quantidade	11	12						
Construção de unidades habitacionais em área urbanas - MCMV FNHIS Sub 50				647.524,09							
1.3.1.2.5.	CONCRETAGEM DE BLOCO DE COROAMENTO OU VIGA BALDRAME, FCK 20 MPA, COM USO DE JERICA - LANÇAMENTO, ADENSAMENTO E ACABAMENTO. AF_01/2024	M3	79,50	7,95							
1.3.1.3.	IMPERMEABILIZAÇÃO		-								
1.3.1.3.1.	IMPERMEABILIZAÇÃO DE SUPERFÍCIE COM EMULSÃO ASFÁLTICA, 2 DEMÃOS. AF_09/2023	M2	1.687,50	168,75							
1.4.	SUPRAESTRUTURA		-								
1.4.1.	PILARES, VIGAS E LAJES		-								
1.4.1.0.1.	MONTAGEM E DESMONTAGEM DE FÔRMA DE PILARES RETANGULARES E ESTRUTURAS SIMILARES, PÉ-DIREITO SIMPLES, EM CHAPA DE MADEIRA COMPENSADA RESINADA, 8 UTILIZAÇÕES. AF_09/2020	M2	900,00	90,00							
1.4.1.0.2.	MONTAGEM E DESMONTAGEM DE FÔRMA DE VIGA, ESCORAMENTO COM GARFO DE MADEIRA, PÉ-DIREITO SIMPLES, EM CHAPA DE MADEIRA RESINADA, 8 UTILIZAÇÕES. AF_09/2020	M2	1.479,00	147,90							
1.4.1.0.3.	ARMAÇÃO DE PILAR OU VIGA DE ESTRUTURA CONVENCIONAL DE CONCRETO ARMADO UTILIZANDO AÇO CA-50 DE 10,0 MM - MONTAGEM. AF_06/2022	KG	24.359,00	2.435,90							
1.4.1.0.4.	LAJE PRÉ-MOLDADA UNIDIRECIONAL, BIAPOIADA, PARA PISO, ENCHIMENTO EM CERÂMICA, VIGOTA CONVENCIONAL, ALTURA TOTAL DA LAJE (ENCHIMENTO+CAPA) = (8+4). AF_11/2020	M2	222,00	22,20							
1.4.1.0.5.	CONCRETAGEM DE PILARES, FCK = 20 MPA, COM USO DE BALDES - LANÇAMENTO, ADENSAMENTO E ACABAMENTO. AF_02/2022	M3	47,00	4,70							
1.4.1.0.6.	CONCRETAGEM DE VIGAS E LAJES, FCK=20 MPA, PARA QUALQUER TIPO DE LAJE COM BALDES EM EDIFICAÇÃO TÉRREA - LANÇAMENTO, ADENSAMENTO E ACABAMENTO. AF_02/2022	M3	100,00	10,00							
1.5.	PAREDES E PAINÉIS		-								
1.5.1.	ALVENARIA/FECHAMENTOS		-								
1.5.1.0.1.	ALVENARIA DE VEDAÇÃO DE BLOCOS CERÂMICOS FURADOS NA HORIZONTAL DE 9X19X19 CM (ESPESSURA 9 CM) E ARGAMASSA DE ASSENTAMENTO COM PREPARO EM BETONEIRA. AF_12/2021	M2	5.316,50	531,65							
1.5.1.0.2.	VERGA MOLDADA IN LOCO EM CONCRETO, ESPESSURA DE *10* CM. AF_03/2024	M	540,00	54,00							
1.5.1.0.3.	CONTRAVERGA MOLDADA IN LOCO EM CONCRETO, ESPESSURA DE *10* CM. AF_03/2024	M	290,00	29,00							
1.5.2.	ESQUADRIAS METÁLICAS		-								
1.5.2.0.1.	JANELA DE ALUMÍNIO DE CORRER COM 2 FOLHAS PARA VIDROS (VIDROS INCLUSOS), BATENTE/ REQUADRO 6 A 14 CM, ACABAMENTO COM ACETATO OU BRILHANTE, FIXAÇÃO COM PARAFUSO, SEM GUARNIÇÃO/ ALIZAR, DIMENSÕES 100X120 CM, VEDAÇÃO COM SILICONE, EXCLUSIVE CONTRAMARCO - FORNECIMENTO E INSTALAÇÃO. AF_11/2024	M2	120,00	12,00							



PLQ - PLANILHA DE LEVANTAMENTO DE QUANTIDADES
Memória de Cálculo - OGU

Grau de Sigilo
#PUBLICO

APELIDO DO EMPREENDIMENTO Casa térrea acessível, 2 quartos, Autil=44,15m²	Nº TransfereGOV 974443/2024	Nº OPERAÇÃO 1100093-23	PROPONENTE / TOMADOR PREFEITURA SANTA RITA DE CÁSSIA - BA
---	---------------------------------------	----------------------------------	---

Item	Descrição	Unidade	Quantidade	11	12																
Construção de unidades habitacionais em área urbanas - MCMV FNHIS Sub 50				647.524,09																	
1.5.2.0.2.	JANELA DE ALUMÍNIO DE CORRER COM 3 FOLHAS (2 VENEZIANAS E 1 FOLHA PARA VIDRO,VIDRO INCLUSO), BATENTE/ REQUADRO 6 A 14 CM, SEM ACABAMENTO, FIXAÇÃO COM PARAFUSO, SEM GUARNIÇÃO/ ALIZAR, DIMENSÕES 100X120 CM, VEDAÇÃO COM SILICONE, EXCLUSIVE CONTRAMARCO - FORNECIMENTO E INSTALAÇÃO. AF_11/2024	M2	120,00	12,00																	
1.5.2.0.3.	JANELA DE ALUMÍNIO TIPO MAXIM-AR, BATENTE/ REQUADRO 3 A 14 CM, VIDRO INCLUSO, FIXAÇÃO COM PARAFUSO, SEM GUARNIÇÃO/ ALIZAR, DIMENSÕES 60X80 (A X L) CM, SEM ACABAMENTO, VEDAÇÃO COM SILICONE, EXCLUSIVE CONTRAMARCO - FORNECIMENTO E INSTALAÇÃO. AF_11/2024	M2	24,00	2,40																	
1.5.2.0.4.	PORTA EM ALUMÍNIO DE ABRIR TIPO VENEZIANA COM GUARNIÇÃO, FIXAÇÃO COM PARAFUSOS - FORNECIMENTO E INSTALAÇÃO. AF_12/2019	M2	168,00	16,80																	
1.5.3.	ESQUADRIAS DE MADEIRAS		-																		
1.5.3.0.1.	KIT DE PORTA DE MADEIRA PARA PINTURA, SEMI-OCA (LEVE OU MÉDIA), PADRÃO POPULAR, 80X210CM, ESPESSURA DE 3,5CM, ITENS INCLUSOS: DOBRADIÇAS, MONTAGEM E INSTALAÇÃO DO BATENTE, FECHADURA COM EXECUÇÃO DO FURO - FORNECIMENTO E INSTALAÇÃO. AF_12/2019	UN	150,00	15,00																	
1.6.	COBERTURA E PROTEÇÕES		-																		
1.6.1.	TELHADOS		-																		
1.6.1.0.1.	TRAMA DE AÇO COMPOSTA POR RIPAS E CAIBROS PARA TELHADOS DE ATÉ 2 ÁGUAS PARA TELHA DE ENCAIXE DE CERÂMICA OU DE CONCRETO, INCLUSO TRANSPORTE VERTICAL. AF_07/2019	M2	3.123,50	312,35																	
1.6.1.0.2.	TELHAMENTO COM TELHA CERÂMICA DE ENCAIXE, TIPO ROMANA, COM ATÉ 2 ÁGUAS, INCLUSO TRANSPORTE VERTICAL. AF_07/2019	M2	3.123,50	312,35																	
1.6.1.0.3.	PINTURA COM TINTA ALQUÍDICA DE FUNDO (TIPO ZARCÃO) APLICADA A ROLO OU PINCEL SOBRE SUPERFÍCIES METÁLICAS (EXCETO PERFIL) EXECUTADO EM OBRA (POR DEMÃO). AF_01/2020	M2	3.123,50	312,35																	
1.6.1.0.4.	PINTURA COM TINTA ALQUÍDICA DE ACABAMENTO (ESMALTE SINTÉTICO ACETINADO) APLICADA A ROLO OU PINCEL SOBRE SUPERFÍCIES METÁLICAS (EXCETO PERFIL) EXECUTADO EM OBRA (POR DEMÃO). AF_01/2020	M2	3.123,50	312,35																	
1.6.1.0.5.	CUMEEIRA PARA TELHA CERÂMICA EMBOÇADA COM ARGAMASSA TRAÇO 1:2:9 (CIMENTO, CAL E AREIA) PARA TELHADOS COM ATÉ 2 ÁGUAS, INCLUSO TRANSPORTE VERTICAL. AF_07/2019	M	301,50	30,15																	
1.7.	REVESTIMENTOS		-																		
1.7.1.	REVESTIMENTOS INTERNOS		-																		
1.7.1.0.1.	CHAPISCO APLICADO EM ALVENARIAS E ESTRUTURAS DE CONCRETO INTERNAS, COM COLHER DE PEDREIRO. ARGAMASSA TRAÇO 1:3 COM PREPARO EM BETONEIRA 400L. AF_10/2022	M2	7.228,50	722,85																	



PLQ - PLANILHA DE LEVANTAMENTO DE QUANTIDADES
Memória de Cálculo - OGU

Grau de Sigilo
#PUBLICO

APELIDO DO EMPREENDIMENTO Casa térrea acessível, 2 quartos, Autil=44,15m²	Nº TransfereGOV 974443/2024	Nº OPERAÇÃO 1100093-23	PROPONENTE / TOMADOR PREFEITURA SANTA RITA DE CÁSSIA - BA
--	--------------------------------	---------------------------	--

Item	Descrição	Unidade	Quantidade	11	12																
Construção de unidades habitacionais em área urbanas - MCMV FNHIS Sub 50				647.524,09																	
1.7.1.0.2.	CHAPISCO APLICADO NO TETO OU EM ALVENARIA E ESTRUTURA, COM ROLO PARA TEXTURA ACRÍLICA. ARGAMASSA TRAÇO 1:4 E EMULSÃO POLIMÉRICA (ADESIVO) COM PREPARO EM BETONEIRA 400L. AF_10/2022	M2	222,00	22,20																	
1.7.1.0.3.	EMBOÇO, EM ARGAMASSA TRAÇO 1:2:8, PREPARO MECÂNICO, APLICADO MANUALMENTE EM PAREDES INTERNAS, PARA AMBIENTES COM ÁREA MENOR QUE 5M², E = 10MM, COM TALISCAS. AF_03/2024	M2	1.360,00	136,00																	
1.7.1.0.4.	MASSA ÚNICA, EM ARGAMASSA TRAÇO 1:2:8, PREPARO MECÂNICO, APLICADA MANUALMENTE EM PAREDES INTERNAS DE AMBIENTES COM ÁREA ENTRE 5M² E 10M², E = 10MM, COM TALISCAS. AF_03/2024	M2	3.697,50	369,75																	
1.7.1.0.5.	MASSA ÚNICA, EM ARGAMASSA TRAÇO 1:2:8 PREPARO MECÂNICO, APLICADA MANUALMENTE EM PAREDES INTERNAS DE AMBIENTES COM ÁREA MAIOR QUE 10M², E = 10MM, COM TALISCAS. AF_03/2024	M2	3.011,00	301,10																	
1.7.1.0.6.	MASSA ÚNICA, EM ARGAMASSA TRAÇO 1:2:8, PREPARO MECÂNICO, APLICADA MANUALMENTE EM TETO, E = 10MM, COM TALISCAS. AF_03/2024	M2	222,00	22,20																	
1.7.2.	REVESTIMENTOS CERÂMICOS		-																		
1.7.2.0.1.	REVESTIMENTO CERÂMICO PARA PAREDES INTERNAS COM PLACAS TIPO ESMALTADA DE DIMENSÕES 33X45 CM APLICADAS NA ALTURA INTEIRA DAS PAREDES. AF_02/2023_PE	M2	1.181,00	118,10																	
1.7.3.	REVESTIMENTOS EXTERNOS		-																		
1.7.3.0.1.	CHAPISCO APLICADO EM ALVENARIA (COM PRESENÇA DE VÃOS) E ESTRUTURAS DE CONCRETO DE FACHADA, COM COLHER DE PEDREIRO, ARGAMASSA TRAÇO 1:3 COM PREPARO EM BETONEIRA 400L. AF_10/2022	M2	3.588,00	358,80																	
1.7.3.0.2.	CHAPISCO APLICADO EM ALVENARIA (SEM PRESENÇA DE VÃOS) E ESTRUTURAS DE CONCRETO DE FACHADA, COM COLHER DE PEDREIRO, ARGAMASSA TRAÇO 1:3 COM PREPARO EM BETONEIRA 400L. AF_10/2022	M2	1.728,50	172,85																	
1.7.3.0.3.	EMBOÇO OU MASSA ÚNICA EM ARGAMASSA TRAÇO 1:2:8, PREPARO MECÂNICO COM BETONEIRA 400 L, APLICADA MANUALMENTE EM PANOS CEGOS DE FACHADA (SEM PRESENÇA DE VÃOS), ESPESSURA DE 25 MM. AF_08/2022	M2	1.728,50	172,85																	
1.7.3.0.4.	EMBOÇO OU MASSA ÚNICA EM ARGAMASSA TRAÇO 1:2:8, PREPARO MECÂNICO COM BETONEIRA 400 L, APLICADA MANUALMENTE EM PANOS DE FACHADA COM PRESENÇA DE VÃOS, ESPESSURA DE 25 MM. AF_08/2022	M2	3.588,00	358,80																	
1.7.4.	FORROS		-																		
1.7.4.0.1.	FORRO EM RÉGUAS DE PVC, FRISADO, PARA AMBIENTES RESIDENCIAIS, INCLUSIVE ESTRUTURA UNIDIRECIONAL DE FIXAÇÃO. AF_08/2023_PS	M2	2.207,50	220,75																	
1.7.5.	PINTURA		-																		
1.7.5.1.	PINTURAS INTERNAS		-																		



PLQ - PLANILHA DE LEVANTAMENTO DE QUANTIDADES
Memória de Cálculo - OGU

Grau de Sigilo
#PUBLICO

APELIDO DO EMPREENDIMENTO Casa térrea acessível, 2 quartos, Autil=44,15m²	Nº TransfereGOV 974443/2024	Nº OPERAÇÃO 1100093-23	PROPONENTE / TOMADOR PREFEITURA SANTA RITA DE CÁSSIA - BA
---	---------------------------------------	----------------------------------	---

Item	Descrição	Unidade	Quantidade	11	12						
Construção de unidades habitacionais em área urbanas - MCMV FNHIS Sub 50				647.524,09							
1.7.5.1.1.	FUNDO SELADOR ACRÍLICO, APLICAÇÃO MANUAL EM PAREDE, UMA DEMÃO. AF_04/2023	M2	6.142,50	614,25							
1.7.5.1.2.	FUNDO SELADOR ACRÍLICO, APLICAÇÃO MANUAL EM TETO, UMA DEMÃO. AF_04/2023	M2	222,00	22,20							
1.7.5.1.3.	PINTURA LÁTEX ACRÍLICA STANDARD, APLICAÇÃO MANUAL EM PAREDES, DUAS DEMÃOS. AF_04/2023	M2	6.142,50	614,25							
1.7.5.1.4.	PINTURA LÁTEX ACRÍLICA ECONÔMICA, APLICAÇÃO MANUAL EM TETO, DUAS DEMÃOS. AF_04/2023	M2	222,00	22,20							
1.7.5.2.	PINTURAS EXTERNAS		-								
1.7.5.2.1.	APLICAÇÃO MANUAL DE FUNDO SELADOR ACRÍLICO EM PAREDES EXTERNAS DE CASAS. AF_03/2024	M2	5.121,50	512,15							
1.7.5.2.2.	PINTURA LÁTEX ACRÍLICA STANDARD, APLICAÇÃO MANUAL EM PAREDES, DUAS DEMÃOS. AF_04/2023	M2	5.121,50	512,15							
1.8.	PAVIMENTAÇÕES		-								
1.8.1.	PISO CERÂMICO		-								
1.8.1.0.1.	COMPACTAÇÃO MECÂNICA DE SOLO PARA EXECUÇÃO DE RADIER, PISO DE CONCRETO OU LAJE SOBRE SOLO, COM COMPACTADOR DE SOLOS TIPO PLACA VIBRATÓRIA. AF_09/2021	M2	2.207,50	220,75							
1.8.1.0.2.	LASTRO COM MATERIAL GRANULAR (PEDRA BRITADA N.3), APLICADO EM PISOS OU LAJES SOBRE SOLO, ESPESSURA DE *10 CM*. AF_01/2024	M3	222,00	22,20							
1.8.1.0.3.	CAMADA SEPARADORA PARA EXECUÇÃO DE RADIER, PISO DE CONCRETO OU LAJE SOBRE SOLO, EM LONA PLÁSTICA. AF_09/2021	M2	2.207,50	220,75							
1.8.1.0.4.	LASTRO DE CONCRETO MAGRO, APLICADO EM PISOS, LAJES SOBRE SOLO OU RADIERS, ESPESSURA DE 5 CM. AF_01/2024	M2	1.985,50	198,55							
1.8.1.0.5.	CONTRAPISO EM ARGAMASSA TRAÇO 1:4 (CIMENTO E AREIA), PREPARO MECÂNICO COM BETONEIRA 400 L, APLICADO EM ÁREAS MOLHADAS SOBRE LAJE, ADERIDO, ACABAMENTO NÃO REFORÇADO, ESPESSURA 3CM. AF_07/2021	M2	709,50	70,95							
1.8.1.0.6.	CONTRAPISO EM ARGAMASSA TRAÇO 1:4 (CIMENTO E AREIA), PREPARO MECÂNICO COM BETONEIRA 400 L, APLICADO EM ÁREAS SECAS SOBRE LAJE, ADERIDO, ACABAMENTO NÃO REFORÇADO, ESPESSURA 3CM. AF_07/2021	M2	1.498,00	149,80							
1.8.1.0.7.	REVESTIMENTO CERÂMICO PARA PISO COM PLACAS TIPO ESMALTADA DE DIMENSÕES 60X60 CM APLICADA EM AMBIENTES DE ÁREA MAIOR QUE 10 M2. AF_02/2023 PE	M2	542,50	54,25							
1.8.2.	PISO CIMENTADO		-								
1.8.2.0.1.	EXECUÇÃO DE PASSEIO (CALÇADA) OU PISO DE CONCRETO COM CONCRETO MOLDADO IN LOCO, FEITO EM OBRA, ACABAMENTO CONVENCIONAL, NÃO ARMADO. AF_08/2022	M3	30,50	3,05							
1.8.3.	RODAPÉS, SOLEIRAS E PEITORIS		-								
1.8.3.0.1.	SOLEIRA EM MÁRMORE, LARGURA 15 CM, ESPESSURA 2,0 CM. AF_09/2020	M	80,00	8,00							
1.8.3.0.2.	RODAPÉ CERÂMICO DE 7CM DE ALTURA COM PLACAS TIPO ESMALTADA DE DIMENSÕES 35X35CM. AF_02/2023	M	1.837,50	183,75							



PLQ - PLANILHA DE LEVANTAMENTO DE QUANTIDADES
Memória de Cálculo - OGU

Grau de Sigilo
#PUBLICO

APELIDO DO EMPREENDIMENTO Casa térrea acessível, 2 quartos, Autil=44,15m²	Nº TransfereGOV 974443/2024	Nº OPERAÇÃO 1100093-23	PROPONENTE / TOMADOR PREFEITURA SANTA RITA DE CÁSSIA - BA
---	---------------------------------------	----------------------------------	---

Item	Descrição	Unidade	Quantidade	11	12
Construção de unidades habitacionais em área urbanas - MCMV FNHIS Sub 50				647.524,09	
1.8.3.0.3.	PEITORIL LINEAR EM GRANITO OU MÁRMORE, L = 15CM, ASSENTADO COM ARGAMASSA 1:6 COM ADITIVO. AF_11/2020	M	240,00	24,00	
1.9.	INSTALAÇÕES		-		
1.9.1.	ELÉTRICAS / TELEFÔNICAS		-		
1.9.1.1.	CENTRO DE DISTRIBUIÇÃO ELÉTRICA		-		
1.9.1.1.1.	DISJUNTOR MONOPOLAR TIPO DIN, CORRENTE NOMINAL DE 10A - FORNECIMENTO E INSTALAÇÃO. AF_10/2020	UN	300,00	30,00	
1.9.1.1.2.	DISJUNTOR MONOPOLAR TIPO DIN, CORRENTE NOMINAL DE 25A - FORNECIMENTO E INSTALAÇÃO. AF_10/2020	UN	50,00	5,00	
1.9.1.1.3.	DISJUNTOR MONOPOLAR TIPO DIN, CORRENTE NOMINAL DE 50A - FORNECIMENTO E INSTALAÇÃO. AF_10/2020	UN	50,00	5,00	
1.9.1.1.4.	DISJUNTOR BIPOLAR TIPO DR, CORRENTE NOMINAL DE 25A - FORNECIMENTO E INSTALAÇÃO. AF_10/2020	UN	50,00	5,00	
1.9.1.1.5.	ENTRADA DE ENERGIA ELÉTRICA, AÉREA, MONOFÁSICA, COM CAIXA DE EMBUTIR, CABO DE 10 MM2 E DISJUNTOR DIN 50A (NÃO INCLUSO O POSTE DE CONCRETO). AF_07/2020_PS	UN	50,00	5,00	
1.9.1.1.6.	QUADRO DE DISTRIBUIÇÃO DE LUZ EM PVC PARA 12 DISJUNTORES - FORNECIMENTO E INSTALAÇÃO. AF_10/2020	UN	50,00	5,00	
1.9.1.2.	ILUMINAÇÃO, TOMADAS E INTERRUPTORES		-		
1.9.1.2.1.	LUMINÁRIA TIPO PLAFON CIRCULAR, DE SOBREPOR, COM LED DE 12/13 W - FORNECIMENTO E INSTALAÇÃO. AF_09/2024	UN	400,00	40,00	
1.9.1.2.2.	LÂMPADA COMPACTA DE LED 10 W, BASE E27 - FORNECIMENTO E INSTALAÇÃO. AF_09/2024	UN	400,00	40,00	
1.9.1.2.3.	INTERRUPTOR SIMPLES (1 MÓDULO), 10A/250V, INCLUINDO SUPORTE E PLACA - FORNECIMENTO E INSTALAÇÃO. AF_03/2023	UN	150,00	15,00	
1.9.1.2.4.	INTERRUPTOR SIMPLES (2 MÓDULOS), 10A/250V, INCLUINDO SUPORTE E PLACA - FORNECIMENTO E INSTALAÇÃO. AF_03/2023	UN	100,00	10,00	
1.9.1.2.5.	TOMADA BAIXA DE EMBUTIR (1 MÓDULO), 2P+T 10 A, INCLUINDO SUPORTE E PLACA - FORNECIMENTO E INSTALAÇÃO. AF_03/2023	UN	400,00	40,00	
1.9.1.2.6.	TOMADA MÉDIA DE EMBUTIR (1 MÓDULO), 2P+T 10 A, INCLUINDO SUPORTE E PLACA - FORNECIMENTO E INSTALAÇÃO. AF_03/2023	UN	350,00	35,00	
1.9.1.2.7.	TOMADA ALTA DE EMBUTIR (1 MÓDULO), 2P+T 20 A, INCLUINDO SUPORTE E PLACA - FORNECIMENTO E INSTALAÇÃO. AF_03/2023	UN	150,00	15,00	
1.9.1.2.8.	SUPORTE PARAFUSADO COM ESPELHO / PLACA DE ENCAIXE 4" X 2" BAIXO (0,30 M DO PISO) PARA PONTO ELÉTRICO - FORNECIMENTO E INSTALAÇÃO. AF_03/2023	UN	100,00	10,00	
1.9.1.2.9.	CAIXA RETANGULAR 4" X 2" BAIXA (0,30 M DO PISO), PVC, INSTALADA EM PAREDE - FORNECIMENTO E INSTALAÇÃO. AF_03/2023	UN	400,00	40,00	
1.9.1.2.10.	CAIXA RETANGULAR 4" X 2" MÉDIA (1,30 M DO PISO), PVC, INSTALADA EM PAREDE - FORNECIMENTO E INSTALAÇÃO. AF_03/2023	UN	300,00	30,00	
1.9.1.2.11.	CAIXA RETANGULAR 4" X 2" ALTA (2,00 M DO PISO), PVC, INSTALADA EM PAREDE - FORNECIMENTO E INSTALAÇÃO. AF_03/2023	UN	150,00	15,00	
1.9.1.2.12.	CAIXA OCTOGONAL 3" X 3", PVC, INSTALADA EM LAJE - FORNECIMENTO E INSTALAÇÃO. AF_03/2023	UN	400,00	40,00	



PLQ - PLANILHA DE LEVANTAMENTO DE QUANTIDADES
Memória de Cálculo - OGU

Grau de Sigilo
#PUBLICO

APELIDO DO EMPREENDIMENTO Casa térrea acessível, 2 quartos, Autil=44,15m²	Nº TransfereGOV 974443/2024	Nº OPERAÇÃO 1100093-23	PROPONENTE / TOMADOR PREFEITURA SANTA RITA DE CÁSSIA - BA
---	---------------------------------------	----------------------------------	---

Item	Descrição	Unidade	Quantidade	11	12						
Construção de unidades habitacionais em área urbanas - MCMV FNHIS Sub 50				647.524,09							
1.9.1.3.	FIOS E CABOS		-								
1.9.1.3.1.	CABO DE COBRE FLEXÍVEL ISOLADO, 1,5 MM², ANTI-CHAMA 450/750 V, PARA CIRCUITOS TERMINAIS - FORNECIMENTO E INSTALAÇÃO. AF_03/2023	M	4.895,00	489,50							
1.9.1.3.2.	CABO DE COBRE FLEXÍVEL ISOLADO, 2,5 MM², ANTI-CHAMA 450/750 V, PARA CIRCUITOS TERMINAIS - FORNECIMENTO E INSTALAÇÃO. AF_03/2023	M	7.614,00	761,40							
1.9.1.3.3.	CABO DE COBRE FLEXÍVEL ISOLADO, 4 MM², ANTI-CHAMA 450/750 V, PARA CIRCUITOS TERMINAIS - FORNECIMENTO E INSTALAÇÃO. AF_03/2023	M	2.747,00	274,70							
1.9.1.3.4.	CABO DE COBRE FLEXÍVEL ISOLADO, 16 MM², 0,6/1,0 KV, PARA REDE AÉREA DE DISTRIBUIÇÃO DE ENERGIA ELÉTRICA DE BAIXA TENSÃO - FORNECIMENTO E INSTALAÇÃO. AF_07/2020	M	1.200,00	120,00							
1.9.1.3.5.	ELETRODUTO FLEXÍVEL CORRUGADO, PVC, DN 25 MM (3/4"), PARA CIRCUITOS TERMINAIS, INSTALADO EM FORRO - FORNECIMENTO E INSTALAÇÃO. AF_03/2023	M	4.673,00	467,30							
1.9.1.3.6.	ELETRODUTO FLEXÍVEL CORRUGADO, PVC, DN 25 MM (3/4"), PARA CIRCUITOS TERMINAIS, INSTALADO EM PAREDE - FORNECIMENTO E INSTALAÇÃO. AF_03/2023	M	1.940,00	194,00							
1.9.1.3.7.	ELETRODUTO FLEXÍVEL CORRUGADO REFORÇADO, PVC, DN 25 MM (3/4"), PARA CIRCUITOS TERMINAIS, INSTALADO EM LAJE - FORNECIMENTO E INSTALAÇÃO. AF_03/2023	M	312,50	31,25							
1.9.1.3.8.	RASGO LINEAR MANUAL EM ALVENARIA, PARA ELETRODUTOS, DIÂMETROS MENORES OU IGUAIS A 40 MM. AF_09/2023	M	1.850,00	185,00							
1.9.2.	HIDRÁULICAS / GÁS / INCÊNCIO		-								
1.9.2.1.	TUBULAÇÕES E CONEXÕES HIDRÁULICAS		-								
1.9.2.1.1.	JOELHO 90 GRAUS COM BUCHA DE LATÃO, PVC, SOLDÁVEL, DN 25MM, X 1/2 INSTALADO EM RAMAL OU SUB-RAMAL DE ÁGUA - FORNECIMENTO E INSTALAÇÃO. AF_06/2022	UN	400,00	40,00							
1.9.2.1.2.	TE, PVC, SOLDÁVEL, DN 25MM, INSTALADO EM RAMAL OU SUB-RAMAL DE ÁGUA - FORNECIMENTO E INSTALAÇÃO. AF_06/2022	UN	250,00	25,00							
1.9.2.1.3.	ADAPTADOR CURTO COM BOLSA E ROSCA PARA REGISTRO, PVC, SOLDÁVEL, DN 25MM X 3/4, INSTALADO EM RAMAL OU SUB-RAMAL DE ÁGUA - FORNECIMENTO E INSTALAÇÃO. AF_06/2022	UN	300,00	30,00							
1.9.2.1.4.	TUBO, PVC, SOLDÁVEL, DE 25MM, INSTALADO EM PRUMADA DE ÁGUA - FORNECIMENTO E INSTALAÇÃO. AF_06/2022	M	255,00	25,50							
1.9.2.1.5.	TUBO, PVC, SOLDÁVEL, DE 25MM, INSTALADO EM RAMAL OU SUB-RAMAL DE ÁGUA - FORNECIMENTO E INSTALAÇÃO. AF_06/2022	M	435,00	43,50							
1.9.2.1.6.	FORNECIMENTO E INSTALAÇÃO DE PRESSURIZADOR ACOPLADO AO CHUVEIRO (TENSÃO: 127V - PRESSÃO MÍNIMA: 0,7MCA / PRESSÃO MÁXIMA: 2,5MCA - ENTRADA 1/2" / SAÍDA 1/2")	UN	50,00	5,00							
1.9.2.2.	REGISTROS		-								
1.9.2.2.1.	REGISTRO DE PRESSÃO BRUTO, LATÃO, ROSCÁVEL, 3/4", COM ACABAMENTO E CANOPLA CROMADOS - FORNECIMENTO E INSTALAÇÃO. AF_08/2021	UN	50,00	5,00							



PLQ - PLANILHA DE LEVANTAMENTO DE QUANTIDADES
Memória de Cálculo - OGU

Grau de Sigilo
#PUBLICO

APELIDO DO EMPREENDIMENTO Casa térrea acessível, 2 quartos, Autil=44,15m²	Nº TransfereGOV 974443/2024	Nº OPERAÇÃO 1100093-23	PROPONENTE / TOMADOR PREFEITURA SANTA RITA DE CÁSSIA - BA
---	---------------------------------------	----------------------------------	---

Item	Descrição	Unidade	Quantidade	11	12						
Construção de unidades habitacionais em área urbanas - MCMV FNHIS Sub 50				647.524,09							
1.9.2.2.2.	REGISTRO DE GAVETA BRUTO, LATÃO, ROSCÁVEL, 3/4", COM ACABAMENTO E CANOPLA CROMADOS - FORNECIMENTO E INSTALAÇÃO. AF_08/2021	UN	150,00	15,00							
1.9.2.2.3.	REGISTRO DE ESFERA, PVC, SOLDÁVEL, COM VOLANTE, DN 32 MM - FORNECIMENTO E INSTALAÇÃO. AF_08/2021	UN	100,00	10,00							
1.9.2.2.4.	ENGATE FLEXÍVEL EM PLÁSTICO BRANCO, 1/2" X 40CM - FORNECIMENTO E INSTALAÇÃO. AF_01/2020	UN	200,00	20,00							
1.9.2.3.	ENTRADA / ALIMENTAÇÃO HIDRÁULICA		-								
1.9.2.3.1.	KIT CAVALETE PARA MEDIÇÃO DE ÁGUA - ENTRADA INDIVIDUALIZADA, EM PVC 25 MM (3/4"), PARA 1 MEDIDOR - FORNECIMENTO E INSTALAÇÃO (EXCLUSIVE HIDRÔMETRO). AF_03/2024	UN	50,00	5,00							
1.9.2.3.2.	CAIXA DE EMBUTIR EM POLICARBONATO PARA ABRIGO DE HIDRÔMETRO - FORNECIMENTO E INSTALAÇÃO (EXCLUSIVE HIDRÔMETRO). AF_03/2024	UN	50,00	5,00							
1.9.2.3.3.	REGISTRO DE GAVETA BRUTO, LATÃO, ROSCÁVEL, 3/4" - FORNECIMENTO E INSTALAÇÃO. AF_08/2021	UN	50,00	5,00							
1.9.2.4.	CAIXA D'ÁGUA E BARRILETE		-								
1.9.2.4.1.	CAIXA D'ÁGUA EM POLIETILENO, 500 LITROS - FORNECIMENTO E INSTALAÇÃO. AF_06/2021	UN	50,00	5,00							
1.9.2.4.2.	FURO EM CAIXA D'ÁGUA COM ESPESSURA DE 2 ATÉ 5 MM E DIÂMETRO DE 25 MM. AF_06/2021	UN	50,00	5,00							
1.9.2.4.3.	FURO EM CAIXA D'ÁGUA COM ESPESSURA DE 2 ATÉ 5 MM E DIÂMETRO DE 32 MM. AF_06/2021	UN	100,00	10,00							
1.9.2.4.4.	ADAPTADOR COM FLANGE E ANEL DE VEDAÇÃO, PVC, SOLDÁVEL, DN 25 MM X 3/4", INSTALADO EM RESERVAÇÃO PREDIAL DE ÁGUA - FORNECIMENTO E INSTALAÇÃO. AF_04/2024	UN	50,00	5,00							
1.9.2.4.5.	ADAPTADOR COM FLANGE E ANEL DE VEDAÇÃO, PVC, SOLDÁVEL, DN 32 MM X 1", INSTALADO EM RESERVAÇÃO PREDIAL DE ÁGUA - FORNECIMENTO E INSTALAÇÃO. AF_04/2024	UN	100,00	10,00							
1.9.2.4.6.	TORNEIRA DE BOIA PARA CAIXA D'ÁGUA, ROSCÁVEL, 3/4" - FORNECIMENTO E INSTALAÇÃO. AF_08/2021	UN	50,00	5,00							
1.9.3.	SANITÁRIAS / PLUVIAL		-								
1.9.3.1.	TUBULAÇÕES E CONEXÕES SANITÁRIAS		-								
1.9.3.1.1.	JOELHO 90 GRAUS, PVC, SERIE NORMAL, ESGOTO PREDIAL, DN 40 MM, JUNTA SOLDÁVEL, FORNECIDO E INSTALADO EM RAMAL DE DESCARGA OU RAMAL DE ESGOTO SANITÁRIO. AF_08/2022	UN	450,00	45,00							
1.9.3.1.2.	JOELHO 90 GRAUS, PVC, SERIE NORMAL, ESGOTO PREDIAL, DN 50 MM, JUNTA ELÁSTICA, FORNECIDO E INSTALADO EM RAMAL DE DESCARGA OU RAMAL DE ESGOTO SANITÁRIO. AF_08/2022	UN	50,00	5,00							
1.9.3.1.3.	JOELHO 90 GRAUS, PVC, SERIE NORMAL, ESGOTO PREDIAL, DN 100 MM, JUNTA ELÁSTICA, FORNECIDO E INSTALADO EM RAMAL DE DESCARGA OU RAMAL DE ESGOTO SANITÁRIO. AF_08/2022	UN	50,00	5,00							



PLQ - PLANILHA DE LEVANTAMENTO DE QUANTIDADES
Memória de Cálculo - OGU

Grau de Sigilo
#PUBLICO

APELIDO DO EMPREENDIMENTO Casa térrea acessível, 2 quartos, Autil=44,15m²	Nº TransfereGOV 974443/2024	Nº OPERAÇÃO 1100093-23	PROPONENTE / TOMADOR PREFEITURA SANTA RITA DE CÁSSIA - BA
---	---------------------------------------	----------------------------------	---

Item	Descrição	Unidade	Quantidade	11	12						
Construção de unidades habitacionais em área urbanas - MCMV FNHIS Sub 50				647.524,09							
1.9.3.1.4.	TE, PVC, SERIE NORMAL, ESGOTO PREDIAL, DN 50 X 50 MM, JUNTA ELÁSTICA, FORNECIDO E INSTALADO EM RAMAL DE DESCARGA OU RAMAL DE ESGOTO SANITÁRIO. AF_08/2022	UN	50,00	5,00							
1.9.3.1.5.	JUNÇÃO DE REDUÇÃO INVERTIDA, PVC, SÉRIE NORMAL, ESGOTO PREDIAL, DN 100 X 50 MM, JUNTA ELÁSTICA, FORNECIDO E INSTALADO EM RAMAL DE DESCARGA OU RAMAL DE ESGOTO SANITÁRIO. AF_08/2022	UN	50,00	5,00							
1.9.3.1.6.	TERMINAL DE VENTILAÇÃO, PVC, SÉRIE NORMAL, ESGOTO PREDIAL, DN 50 MM, JUNTA SOLDÁVEL, FORNECIDO E INSTALADO EM PRUMADA DE ESGOTO SANITÁRIO OU VENTILAÇÃO. AF_08/2022	UN	50,00	5,00							
1.9.3.1.7.	TUBO PVC, SERIE NORMAL, ESGOTO PREDIAL, DN 40 MM, FORNECIDO E INSTALADO EM RAMAL DE DESCARGA OU RAMAL DE ESGOTO SANITÁRIO. AF_08/2022	M	503,50	50,35							
1.9.3.1.8.	TUBO PVC, SERIE NORMAL, ESGOTO PREDIAL, DN 50 MM, FORNECIDO E INSTALADO EM RAMAL DE DESCARGA OU RAMAL DE ESGOTO SANITÁRIO. AF_08/2022	M	117,50	11,75							
1.9.3.1.9.	TUBO PVC, SERIE NORMAL, ESGOTO PREDIAL, DN 50 MM, FORNECIDO E INSTALADO EM PRUMADA DE ESGOTO SANITÁRIO OU VENTILAÇÃO. AF_08/2022	M	150,00	15,00							
1.9.3.1.10.	TUBO PVC, SERIE NORMAL, ESGOTO PREDIAL, DN 100 MM, FORNECIDO E INSTALADO EM RAMAL DE DESCARGA OU RAMAL DE ESGOTO SANITÁRIO. AF_08/2022	M	1.141,00	114,10							
1.9.3.2.	ACESSÓRIOS / CAIXAS SANITÁRIAS		-								
1.9.3.2.1.	CAIXA ENTERRADA HIDRÁULICA RETANGULAR EM ALVENARIA COM TIJOLOS CERÂMICOS MACIÇOS, DIMENSÕES INTERNAS: 0,6X0,6X0,6 M PARA REDE DE ESGOTO. AF_12/2020	UN	250,00	25,00							
1.9.3.2.2.	CAIXA SIFONADA, PVC, DN 100 X 100 X 50 MM, JUNTA ELÁSTICA, FORNECIDA E INSTALADA EM RAMAL DE DESCARGA OU EM RAMAL DE ESGOTO SANITÁRIO. AF_08/2022	UN	50,00	5,00							
1.9.3.2.3.	RALO SIFONADO REDONDO, PVC, DN 100 X 40 MM, JUNTA SOLDÁVEL, FORNECIDO E INSTALADO EM RAMAL DE DESCARGA OU EM RAMAL DE ESGOTO SANITÁRIO. AF_08/2022	UN	50,00	5,00							
1.9.3.2.4.	RALO SECO CÔNICO, PVC, DN 100 X 40 MM, JUNTA SOLDÁVEL, FORNECIDO E INSTALADO EM RAMAL DE DESCARGA OU EM RAMAL DE ESGOTO SANITÁRIO. AF_08/2022	UN	50,00	5,00							
1.9.3.2.5.	CAIXA DE GORDURA SIMPLES (CAPACIDADE: 36 L), RETANGULAR, EM ALVENARIA COM BLOCOS DE CONCRETO, DIMENSÕES INTERNAS = 0,2X0,4 M, ALTURA INTERNA = 0,8 M. AF_12/2020	UN	50,00	5,00							
1.9.3.2.6.	FOSSA SEPTICA EM ALVENARIA DE TIJOLO CERAMICO MACICO DIMENSOES EXTERNAS 1,90X1,10X1,40M, 1.500 LITROS, REVESTIDA INTERNAMENTE COM BARRA LISA, COM TAMPA EM CONCRETO ARMADO COM ESPESSURA 8CM	UN	50,00	5,00							
1.9.4.	APARELHOS, METAIS E BANCADAS		-								



PLQ - PLANILHA DE LEVANTAMENTO DE QUANTIDADES
Memória de Cálculo - OGU

Grau de Sigilo
#PUBLICO

APELIDO DO EMPREENDIMENTO Casa térrea acessível, 2 quartos, Autil=44,15m²	Nº TransfereGOV 974443/2024	Nº OPERAÇÃO 1100093-23	PROPONENTE / TOMADOR PREFEITURA SANTA RITA DE CÁSSIA - BA
---	---------------------------------------	----------------------------------	---

Item	Descrição	Unidade	Quantidade	11	12						
Construção de unidades habitacionais em área urbanas - MCMV FNHIS Sub 50				647.524,09							
1.9.4.0.1.	VASO SANITÁRIO SIFONADO COM CAIXA ACOPLADA LOUÇA BRANCA, INCLUSO ENGATE FLEXÍVEL EM PLÁSTICO BRANCO, 1/2 X 40CM - FORNECIMENTO E INSTALAÇÃO. AF_01/2020	UN	50,00	5,00							
1.9.4.0.2.	LAVATÓRIO LOUÇA BRANCA SUSPENSO, 29,5 X 39CM OU EQUIVALENTE, PADRÃO POPULAR, INCLUSO SIFÃO FLEXÍVEL EM PVC, VÁLVULA E ENGATE FLEXÍVEL 30CM EM PLÁSTICO E TORNEIRA CROMADA DE MESA, PADRÃO POPULAR - FORNECIMENTO E INSTALAÇÃO. AF_01/2020	UN	50,00	5,00							
1.9.4.0.3.	BANCADA DE MÁRMORE SINTÉTICO 120 X 60CM, COM CUBA INTEGRADA, INCLUSO SIFÃO TIPO FLEXÍVEL EM PVC, VÁLVULA EM PLÁSTICO CROMADO TIPO AMERICANA E TORNEIRA CROMADA LONGA, DE PAREDE, PADRÃO POPULAR - FORNECIMENTO E INSTALAÇÃO. AF_01/2020	UN	50,00	5,00							
1.9.4.0.4.	TANQUE DE LOUÇA BRANCA SUSPENSO, 18L OU EQUIVALENTE, INCLUSO SIFÃO TIPO GARRAFA EM PVC, VÁLVULA PLÁSTICA E TORNEIRA DE PLÁSTICO - FORNECIMENTO E INSTALAÇÃO. AF_01/2020	UN	50,00	5,00							
1.9.4.0.5.	CHUVEIRO ELÉTRICO COMUM CORPO PLÁSTICO, TIPO DUCHA - FORNECIMENTO E INSTALAÇÃO. AF_01/2020	UN	50,00	5,00							
1.10.	COMPLEMENTAÇÕES		-								
1.10.1.	CALAFETE / LIMPEZA		-								
1.10.1.0.1.	LIMPEZA DE SUPERFÍCIE COM JATO DE ALTA PRESSÃO. AF_04/2019	M2	2.529,50	252,95							

SANTA RITA DE CÁSSIA - BA

Local

segunda-feira, 11 de agosto de 2025

Data

Jessica Guedes Dias Lima

Responsável Técnico

Nome: JESSICA GUEDES DIAS LIMA

CREA/CAU: A1912437

ART/RRT: SI15903938I00CT001

APELIDO DO EMPREENDIMENTO Casa térrea acessível, 2 quartos, Autil=44,15m²	Nº TransfereGOV 974443/2024	Nº OPERAÇÃO 1100093-23	PROPONENTE / TOMADOR PREFEITURA SANTA RITA DE CÁSSIA - BA
---	---------------------------------------	----------------------------------	---

Item	Descrição	Unidade	Quantidade						
Construção de unidades habitacionais em área urbanas - MCMV FNHIS Sub 50									
1.	CONSTRUÇÃO DE HABITAÇÃO DE INTERESSE SOCIAL - HIS - PADRÃO POPULAR		-						
1.1.	SERVIÇOS PRELIMINARES		-						
1.1.0.0.1.	FORNECIMENTO E INSTALAÇÃO DE PLACA DE OBRA COM CHAPA GALVANIZADA E ESTRUTURA DE MADEIRA. AF_03/2022_PS	M2	6,00						
1.1.0.0.2.	LIMPEZA MECANIZADA DE CAMADA VEGETAL, VEGETAÇÃO E PEQUENAS ÁRVORES (DIÂMETRO DE TRONCO MENOR QUE 0,20 M), COM TRATOR DE ESTEIRAS. AF_03/2024	M2	2.207,50						
1.2.	ADMINISTRAÇÃO LOCAL E CANTEIRO		-						
1.2.0.0.1.	BARRAÇÃO PARA DEPOSITO EM TABUAS DE MADEIRA, COBERTURA EM FIBROCIMENTO 4 MM, INCLUSO PISO ARGAMASSA TRAÇO 1:6 (CIMENTO E AREIA)	M2	30,00						
1.2.0.0.2.	ENGENHEIRO CIVIL DE OBRA JUNIOR COM ENCARGOS COMPLEMENTARES	H	240,00						
1.3.	FUNDAÇÕES E CONTENÇÕES		-						
1.3.1.	FUNDAÇÕES		-						
1.3.1.1.	SAPATA		-						
1.3.1.1.1.	ESCAVAÇÃO MECANIZADA PARA BLOCO DE COROAMENTO OU SAPATA COM RETROESCAVADEIRA (INCLUINDO ESCAVAÇÃO PARA COLOCAÇÃO DE FÔRMAS). AF_01/2024	M3	324,00						
1.3.1.1.2.	PREPARO DE FUNDO DE VALA COM LARGURA MENOR QUE 1,5 M (ACERTO DO SOLO NATURAL). AF_08/2020	M2	216,00						
1.3.1.1.3.	LASTRO DE CONCRETO MAGRO, APLICADO EM BLOCOS DE COROAMENTO OU SAPATAS, ESPESSURA DE 5 CM. AF_01/2024	M2	216,00						
1.3.1.1.4.	FABRICAÇÃO, MONTAGEM E DESMONTAGEM DE FÔRMA PARA SAPATA, EM CHAPA DE MADEIRA COMPENSADA RESINADA, E=17 MM, 4 UTILIZAÇÕES. AF_01/2024	M2	1.080,00						
1.3.1.1.5.	ARMAÇÃO DE SAPATA ISOLADA, VIGA BALDRAME E SAPATA CORRIDA UTILIZANDO AÇO CA-50 DE 10 MM - MONTAGEM. AF_01/2024	KG	9.255,00						
1.3.1.1.6.	ARMAÇÃO DE SAPATA ISOLADA, VIGA BALDRAME E SAPATA CORRIDA UTILIZANDO AÇO CA-50 DE 8 MM - MONTAGEM. AF_01/2024	KG	1.896,00						
1.3.1.1.7.	CONCRETAGEM DE SAPATA, FCK 20 MPA, COM USO DE JERICA - LANÇAMENTO, ADENSAMENTO E ACABAMENTO.	M3	129,50						
1.3.1.2.	BALDRAMES		-						
1.3.1.2.1.	ESCAVAÇÃO MANUAL PARA VIGA BALDRAME OU SAPATA CORRIDA (INCLUINDO ESCAVAÇÃO PARA COLOCAÇÃO DE FÔRMAS). AF_01/2024	M3	79,50						
1.3.1.2.2.	LASTRO DE CONCRETO MAGRO, APLICADO EM BLOCOS DE COROAMENTO OU SAPATAS, ESPESSURA DE 5 CM. AF_01/2024	M2	266,00						
1.3.1.2.3.	FABRICAÇÃO, MONTAGEM E DESMONTAGEM DE FÔRMA PARA VIGA BALDRAME, EM MADEIRA SERRADA, E=25 MM, 4 UTILIZAÇÕES. AF_01/2024	M2	1.330,50						
1.3.1.2.4.	ARMAÇÃO DE SAPATA ISOLADA, VIGA BALDRAME E SAPATA CORRIDA UTILIZANDO AÇO CA-50 DE 8 MM - MONTAGEM. AF_01/2024	KG	5.473,00						

APELIDO DO EMPREENDIMENTO Casa térrea acessível, 2 quartos, Autil=44,15m²	Nº TransfereGOV 974443/2024	Nº OPERAÇÃO 1100093-23	PROPONENTE / TOMADOR PREFEITURA SANTA RITA DE CÁSSIA - BA
---	---------------------------------------	----------------------------------	---

Item	Descrição	Unidade	Quantidade										
Construção de unidades habitacionais em área urbanas - MCMV FNHIS Sub 50													
1.3.1.2.5.	CONCRETAGEM DE BLOCO DE COROAMENTO OU VIGA BALDRAME, FCK 20 MPA, COM USO DE JERICA - LANÇAMENTO, ADENSAMENTO E ACABAMENTO. AF_01/2024	M3	79,50										
1.3.1.3.	IMPERMEABILIZAÇÃO		-										
1.3.1.3.1.	IMPERMEABILIZAÇÃO DE SUPERFÍCIE COM EMULSÃO ASFÁLTICA, 2 DEMÃOS. AF_09/2023	M2	1.687,50										
1.4.	SUPRAESTRUTURA		-										
1.4.1.	PILARES, VIGAS E LAJES		-										
1.4.1.0.1.	MONTAGEM E DESMONTAGEM DE FÔRMA DE PILARES RETANGULARES E ESTRUTURAS SIMILARES, PÉ-DIREITO SIMPLES, EM CHAPA DE MADEIRA COMPENSADA RESINADA, 8 UTILIZAÇÕES. AF_09/2020	M2	900,00										
1.4.1.0.2.	MONTAGEM E DESMONTAGEM DE FÔRMA DE VIGA, ESCORAMENTO COM GARFO DE MADEIRA, PÉ-DIREITO SIMPLES, EM CHAPA DE MADEIRA RESINADA, 8 UTILIZAÇÕES. AF_09/2020	M2	1.479,00										
1.4.1.0.3.	ARMAÇÃO DE PILAR OU VIGA DE ESTRUTURA CONVENCIONAL DE CONCRETO ARMADO UTILIZANDO AÇO CA-50 DE 10,0 MM - MONTAGEM. AF_06/2022	KG	24.359,00										
1.4.1.0.4.	LAJE PRÉ-MOLDADA UNIDIRECIONAL, BIAPOIADA, PARA PISO, ENCHIMENTO EM CERÂMICA, VIGOTA CONVENCIONAL, ALTURA TOTAL DA LAJE (ENCHIMENTO+CAPA) = (8+4). AF_11/2020	M2	222,00										
1.4.1.0.5.	CONCRETAGEM DE PILARES, FCK = 20 MPA, COM USO DE BALDES - LANÇAMENTO, ADENSAMENTO E ACABAMENTO. AF_02/2022	M3	47,00										
1.4.1.0.6.	CONCRETAGEM DE VIGAS E LAJES, FCK=20 MPA, PARA QUALQUER TIPO DE LAJE COM BALDES EM EDIFICAÇÃO TÉRREA - LANÇAMENTO, ADENSAMENTO E ACABAMENTO. AF_02/2022	M3	100,00										
1.5.	PAREDES E PAINÉIS		-										
1.5.1.	ALVENARIA/FECHAMENTOS		-										
1.5.1.0.1.	ALVENARIA DE VEDAÇÃO DE BLOCOS CERÂMICOS FURADOS NA HORIZONTAL DE 9X19X19 CM (ESPESSURA 9 CM) E ARGAMASSA DE ASSENTAMENTO COM PREPARO EM BETONEIRA. AF_12/2021	M2	5.316,50										
1.5.1.0.2.	VERGA MOLDADA IN LOCO EM CONCRETO, ESPESSURA DE *10* CM. AF_03/2024	M	540,00										
1.5.1.0.3.	CONTRAVERGA MOLDADA IN LOCO EM CONCRETO, ESPESSURA DE *10* CM. AF_03/2024	M	290,00										
1.5.2.	ESQUADRIAS METÁLICAS		-										
1.5.2.0.1.	JANELA DE ALUMÍNIO DE CORRER COM 2 FOLHAS PARA VIDROS (VIDROS INCLUSOS), BATENTE/ REQUADRO 6 A 14 CM, ACABAMENTO COM ACETATO OU BRILHANTE, FIXAÇÃO COM PARAFUSO, SEM GUARNIÇÃO/ ALIZAR, DIMENSÕES 100X120 CM, VEDAÇÃO COM SILICONE, EXCLUSIVE CONTRAMARCO - FORNECIMENTO E INSTALAÇÃO. AF_11/2024	M2	120,00										



PLQ - PLANILHA DE LEVANTAMENTO DE QUANTIDADES
Memória de Cálculo - OGU

Grau de Sigilo
#PUBLICO

APELIDO DO EMPREENDIMENTO Casa térrea acessível, 2 quartos, Autil=44,15m²	Nº TransfereGOV 974443/2024	Nº OPERAÇÃO 1100093-23	PROPONENTE / TOMADOR PREFEITURA SANTA RITA DE CÁSSIA - BA
---	---------------------------------------	----------------------------------	---

Item	Descrição	Unidade	Quantidade																
Construção de unidades habitacionais em área urbanas - MCMV FNHIS Sub 50																			
1.5.2.0.2.	JANELA DE ALUMÍNIO DE CORRER COM 3 FOLHAS (2 VENEZIANAS E 1 FOLHA PARA VIDRO,VIDRO INCLUSO), BATENTE/ REQUADRO 6 A 14 CM, SEM ACABAMENTO, FIXAÇÃO COM PARAFUSO, SEM GUARNIÇÃO/ ALIZAR, DIMENSÕES 100X120 CM, VEDAÇÃO COM SILICONE, EXCLUSIVE CONTRAMARCO - FORNECIMENTO E INSTALAÇÃO. AF_11/2024	M2	120,00																
1.5.2.0.3.	JANELA DE ALUMÍNIO TIPO MAXIM-AR, BATENTE/ REQUADRO 3 A 14 CM, VIDRO INCLUSO, FIXAÇÃO COM PARAFUSO, SEM GUARNIÇÃO/ ALIZAR, DIMENSÕES 60X80 (A X L) CM, SEM ACABAMENTO, VEDAÇÃO COM SILICONE, EXCLUSIVE CONTRAMARCO - FORNECIMENTO E INSTALAÇÃO. AF_11/2024	M2	24,00																
1.5.2.0.4.	PORTA EM ALUMÍNIO DE ABRIR TIPO VENEZIANA COM GUARNIÇÃO, FIXAÇÃO COM PARAFUSOS - FORNECIMENTO E INSTALAÇÃO. AF_12/2019	M2	168,00																
1.5.3.	ESQUADRIAS DE MADEIRAS		-																
1.5.3.0.1.	KIT DE PORTA DE MADEIRA PARA PINTURA, SEMI-OCA (LEVE OU MÉDIA), PADRÃO POPULAR, 80X210CM, ESPESSURA DE 3,5CM, ITENS INCLUSOS: DOBRADIÇAS, MONTAGEM E INSTALAÇÃO DO BATENTE, FECHADURA COM EXECUÇÃO DO FURO - FORNECIMENTO E INSTALAÇÃO. AF_12/2019	UN	150,00																
1.6.	COBERTURA E PROTEÇÕES		-																
1.6.1.	TELHADOS		-																
1.6.1.0.1.	TRAMA DE AÇO COMPOSTA POR RIPAS E CAIBROS PARA TELHADOS DE ATÉ 2 ÁGUAS PARA TELHA DE ENCAIXE DE CERÂMICA OU DE CONCRETO, INCLUSO TRANSPORTE VERTICAL. AF_07/2019	M2	3.123,50																
1.6.1.0.2.	TELHAMENTO COM TELHA CERÂMICA DE ENCAIXE, TIPO ROMANA, COM ATÉ 2 ÁGUAS, INCLUSO TRANSPORTE VERTICAL. AF_07/2019	M2	3.123,50																
1.6.1.0.3.	PINTURA COM TINTA ALQUÍDICA DE FUNDO (TIPO ZARCÃO) APLICADA A ROLO OU PINCEL SOBRE SUPERFÍCIES METÁLICAS (EXCETO PERFIL) EXECUTADO EM OBRA (POR DEMÃO). AF_01/2020	M2	3.123,50																
1.6.1.0.4.	PINTURA COM TINTA ALQUÍDICA DE ACABAMENTO (ESMALTE SINTÉTICO ACETINADO) APLICADA A ROLO OU PINCEL SOBRE SUPERFÍCIES METÁLICAS (EXCETO PERFIL) EXECUTADO EM OBRA (POR DEMÃO). AF_01/2020	M2	3.123,50																
1.6.1.0.5.	CUMEIEIRA PARA TELHA CERÂMICA EMBOÇADA COM ARGAMASSA TRAÇO 1:2:9 (CIMENTO, CAL E AREIA) PARA TELHADOS COM ATÉ 2 ÁGUAS, INCLUSO TRANSPORTE VERTICAL. AF_07/2019	M	301,50																
1.7.	REVESTIMENTOS		-																
1.7.1.	REVESTIMENTOS INTERNOS		-																
1.7.1.0.1.	CHAPISCO APLICADO EM ALVENARIAS E ESTRUTURAS DE CONCRETO INTERNAS, COM COLHER DE PEDREIRO. ARGAMASSA TRAÇO 1:3 COM PREPARO EM BETONEIRA 400L. AF_10/2022	M2	7.228,50																

APELIDO DO EMPREENDIMENTO Casa térrea acessível, 2 quartos, Autil=44,15m²	Nº TransfereGOV 974443/2024	Nº OPERAÇÃO 1100093-23	PROPONENTE / TOMADOR PREFEITURA SANTA RITA DE CÁSSIA - BA
---	---------------------------------------	----------------------------------	---

Item	Descrição	Unidade	Quantidade							
Construção de unidades habitacionais em área urbanas - MCMV FNHIS Sub 50										
1.7.1.0.2.	CHAPISCO APLICADO NO TETO OU EM ALVENARIA E ESTRUTURA, COM ROLO PARA TEXTURA ACRÍLICA. ARGAMASSA TRAÇO 1:4 E EMULSÃO POLIMÉRICA (ADESIVO) COM PREPARO EM BETONEIRA 400L. AF_10/2022	M2	222,00							
1.7.1.0.3.	EMBOÇO, EM ARGAMASSA TRAÇO 1:2:8, PREPARO MECÂNICO, APLICADO MANUALMENTE EM PAREDES INTERNAS, PARA AMBIENTES COM ÁREA MENOR QUE 5M², E = 10MM, COM TALISCAS. AF_03/2024	M2	1.360,00							
1.7.1.0.4.	MASSA ÚNICA, EM ARGAMASSA TRAÇO 1:2:8, PREPARO MECÂNICO, APLICADA MANUALMENTE EM PAREDES INTERNAS DE AMBIENTES COM ÁREA ENTRE 5M² E 10M², E = 10MM, COM TALISCAS. AF_03/2024	M2	3.697,50							
1.7.1.0.5.	MASSA ÚNICA, EM ARGAMASSA TRAÇO 1:2:8 PREPARO MECÂNICO, APLICADA MANUALMENTE EM PAREDES INTERNAS DE AMBIENTES COM ÁREA MAIOR QUE 10M², E = 10MM, COM TALISCAS. AF_03/2024	M2	3.011,00							
1.7.1.0.6.	MASSA ÚNICA, EM ARGAMASSA TRAÇO 1:2:8, PREPARO MECÂNICO, APLICADA MANUALMENTE EM TETO, E = 10MM, COM TALISCAS. AF_03/2024	M2	222,00							
1.7.2.	REVESTIMENTOS CERÂMICOS		-							
1.7.2.0.1.	REVESTIMENTO CERÂMICO PARA PAREDES INTERNAS COM PLACAS TIPO ESMALTADA DE DIMENSÕES 33X45 CM APLICADAS NA ALTURA INTEIRA DAS PAREDES. AF_02/2023_PE	M2	1.181,00							
1.7.3.	REVESTIMENTOS EXTERNOS		-							
1.7.3.0.1.	CHAPISCO APLICADO EM ALVENARIA (COM PRESENÇA DE VÃOS) E ESTRUTURAS DE CONCRETO DE FACHADA, COM COLHER DE PEDREIRO. ARGAMASSA TRAÇO 1:3 COM PREPARO EM BETONEIRA 400L. AF_10/2022	M2	3.588,00							
1.7.3.0.2.	CHAPISCO APLICADO EM ALVENARIA (SEM PRESENÇA DE VÃOS) E ESTRUTURAS DE CONCRETO DE FACHADA, COM COLHER DE PEDREIRO. ARGAMASSA TRAÇO 1:3 COM PREPARO EM BETONEIRA 400L. AF_10/2022	M2	1.728,50							
1.7.3.0.3.	EMBOÇO OU MASSA ÚNICA EM ARGAMASSA TRAÇO 1:2:8, PREPARO MECÂNICO COM BETONEIRA 400 L, APLICADA MANUALMENTE EM PANOS CEGOS DE FACHADA (SEM PRESENÇA DE VÃOS), ESPESSURA DE 25 MM. AF_08/2022	M2	1.728,50							
1.7.3.0.4.	EMBOÇO OU MASSA ÚNICA EM ARGAMASSA TRAÇO 1:2:8, PREPARO MECÂNICO COM BETONEIRA 400 L, APLICADA MANUALMENTE EM PANOS DE FACHADA COM PRESENÇA DE VÃOS, ESPESSURA DE 25 MM. AF_08/2022	M2	3.588,00							
1.7.4.	FORROS		-							
1.7.4.0.1.	FORRO EM RÉGUAS DE PVC, FRISADO, PARA AMBIENTES RESIDENCIAIS, INCLUSIVE ESTRUTURA UNIDIRECIONAL DE FIXAÇÃO. AF_08/2023_PS	M2	2.207,50							
1.7.5.	PINTURA		-							
1.7.5.1.	PINTURAS INTERNAS		-							



PLQ - PLANILHA DE LEVANTAMENTO DE QUANTIDADES
Memória de Cálculo - OGU

Grau de Sigilo
#PUBLICO

APELIDO DO EMPREENDIMENTO Casa térrea acessível, 2 quartos, Autil=44, 15m²	Nº TransfereGOV 974443/2024	Nº OPERAÇÃO 1100093-23	PROPONENTE / TOMADOR PREFEITURA SANTA RITA DE CÁSSIA - BA
--	---------------------------------------	----------------------------------	---

Item	Descrição	Unidade	Quantidade						
Construção de unidades habitacionais em área urbanas - MCMV FNHIS Sub 50									
1.7.5.1.1.	FUNDO SELADOR ACRÍLICO, APLICAÇÃO MANUAL EM PAREDE, UMA DEMÃO. AF_04/2023	M2	6.142,50						
1.7.5.1.2.	FUNDO SELADOR ACRÍLICO, APLICAÇÃO MANUAL EM TETO, UMA DEMÃO. AF_04/2023	M2	222,00						
1.7.5.1.3.	PINTURA LÁTEX ACRÍLICA STANDARD, APLICAÇÃO MANUAL EM PAREDES, DUAS DEMÃOS. AF_04/2023	M2	6.142,50						
1.7.5.1.4.	PINTURA LÁTEX ACRÍLICA ECONÔMICA, APLICAÇÃO MANUAL EM TETO, DUAS DEMÃOS. AF_04/2023	M2	222,00						
1.7.5.2.	PINTURAS EXTERNAS		-						
1.7.5.2.1.	APLICAÇÃO MANUAL DE FUNDO SELADOR ACRÍLICO EM PAREDES EXTERNAS DE CASAS. AF_03/2024	M2	5.121,50						
1.7.5.2.2.	PINTURA LÁTEX ACRÍLICA STANDARD, APLICAÇÃO MANUAL EM PAREDES, DUAS DEMÃOS. AF_04/2023	M2	5.121,50						
1.8.	PAVIMENTAÇÕES		-						
1.8.1.	PISO CERÂMICO		-						
1.8.1.0.1.	COMPACTAÇÃO MECÂNICA DE SOLO PARA EXECUÇÃO DE RADIER, PISO DE CONCRETO OU LAJE SOBRE SOLO, COM COMPACTADOR DE SOLOS TIPO PLACA VIBRATÓRIA. AF_09/2021	M2	2.207,50						
1.8.1.0.2.	LASTRO COM MATERIAL GRANULAR (PEDRA BRITADA N.3), APLICADO EM PISOS OU LAJES SOBRE SOLO, ESPESSURA DE *10 CM*. AF_01/2024	M3	222,00						
1.8.1.0.3.	CAMADA SEPARADORA PARA EXECUÇÃO DE RADIER, PISO DE CONCRETO OU LAJE SOBRE SOLO, EM LONA PLÁSTICA. AF_09/2021	M2	2.207,50						
1.8.1.0.4.	LASTRO DE CONCRETO MAGRO, APLICADO EM PISOS, LAJES SOBRE SOLO OU RADIERS, ESPESSURA DE 5 CM. AF_01/2024	M2	1.985,50						
1.8.1.0.5.	CONTRAPISO EM ARGAMASSA TRAÇO 1:4 (CIMENTO E AREIA), PREPARO MECÂNICO COM BETONEIRA 400 L, APLICADO EM ÁREAS MOLHADAS SOBRE LAJE, ADERIDO, ACABAMENTO NÃO REFORÇADO, ESPESSURA 3CM. AF_07/2021	M2	709,50						
1.8.1.0.6.	CONTRAPISO EM ARGAMASSA TRAÇO 1:4 (CIMENTO E AREIA), PREPARO MECÂNICO COM BETONEIRA 400 L, APLICADO EM ÁREAS SECAS SOBRE LAJE, ADERIDO, ACABAMENTO NÃO REFORÇADO, ESPESSURA 3CM. AF_07/2021	M2	1.498,00						
1.8.1.0.7.	REVESTIMENTO CERÂMICO PARA PISO COM PLACAS TIPO ESMALTADA DE DIMENSÕES 60X60 CM APLICADA EM AMBIENTES DE ÁREA MAIOR QUE 10 M2. AF_02/2023 PE	M2	542,50						
1.8.2.	PISO CIMENTADO		-						
1.8.2.0.1.	EXECUÇÃO DE PASSEIO (CALÇADA) OU PISO DE CONCRETO COM CONCRETO MOLDADO IN LOCO, FEITO EM OBRA, ACABAMENTO CONVENCIONAL, NÃO ARMADO. AF_08/2022	M3	30,50						
1.8.3.	RODAPÉS, SOLEIRAS E PEITORIS		-						
1.8.3.0.1.	SOLEIRA EM MÁRMORE, LARGURA 15 CM, ESPESSURA 2,0 CM. AF_09/2020	M	80,00						
1.8.3.0.2.	RODAPÉ CERÂMICO DE 7CM DE ALTURA COM PLACAS TIPO ESMALTADA DE DIMENSÕES 35X35CM. AF_02/2023	M	1.837,50						

APELIDO DO EMPREENDIMENTO Casa térrea acessível, 2 quartos, Autil=44,15m²	Nº TransfereGOV 974443/2024	Nº OPERAÇÃO 1100093-23	PROPONENTE / TOMADOR PREFEITURA SANTA RITA DE CÁSSIA - BA
---	---------------------------------------	----------------------------------	---

Item	Descrição	Unidade	Quantidade
Construção de unidades habitacionais em área urbanas - MCMV FNHIS Sub 50			
1.8.3.0.3.	PEITORIL LINEAR EM GRANITO OU MÁRMORE, L = 15CM, ASSENTADO COM ARGAMASSA 1:6 COM ADITIVO. AF_11/2020	M	240,00
1.9.	INSTALAÇÕES		-
1.9.1.	ELÉTRICAS / TELEFÔNICAS		-
1.9.1.1.	CENTRO DE DISTRIBUIÇÃO ELÉTRICA		-
1.9.1.1.1.	DISJUNTOR MONOPOLAR TIPO DIN, CORRENTE NOMINAL DE 10A - FORNECIMENTO E INSTALAÇÃO. AF_10/2020	UN	300,00
1.9.1.1.2.	DISJUNTOR MONOPOLAR TIPO DIN, CORRENTE NOMINAL DE 25A - FORNECIMENTO E INSTALAÇÃO. AF_10/2020	UN	50,00
1.9.1.1.3.	DISJUNTOR MONOPOLAR TIPO DIN, CORRENTE NOMINAL DE 50A - FORNECIMENTO E INSTALAÇÃO. AF_10/2020	UN	50,00
1.9.1.1.4.	DISJUNTOR BIPOLAR TIPO DR, CORRENTE NOMINAL DE 25A - FORNECIMENTO E INSTALAÇÃO. AF_10/2020	UN	50,00
1.9.1.1.5.	ENTRADA DE ENERGIA ELÉTRICA, AÉREA, MONOFÁSICA, COM CAIXA DE EMBUTIR, CABO DE 10 MM2 E DISJUNTOR DIN 50A (NÃO INCLUSO O POSTE DE CONCRETO). AF_07/2020_PS	UN	50,00
1.9.1.1.6.	QUADRO DE DISTRIBUIÇÃO DE LUZ EM PVC PARA 12 DISJUNTORES - FORNECIMENTO E INSTALAÇÃO. AF_10/2020	UN	50,00
1.9.1.2.	ILUMINAÇÃO, TOMADAS E INTERRUPTORES		-
1.9.1.2.1.	LUMINÁRIA TIPO PLAFON CIRCULAR, DE SOBREPOR, COM LED DE 12/13 W - FORNECIMENTO E INSTALAÇÃO. AF_09/2024	UN	400,00
1.9.1.2.2.	LÂMPADA COMPACTA DE LED 10 W, BASE E27 - FORNECIMENTO E INSTALAÇÃO. AF_09/2024	UN	400,00
1.9.1.2.3.	INTERRUPTOR SIMPLES (1 MÓDULO), 10A/250V, INCLUINDO SUPORTE E PLACA - FORNECIMENTO E INSTALAÇÃO. AF_03/2023	UN	150,00
1.9.1.2.4.	INTERRUPTOR SIMPLES (2 MÓDULOS), 10A/250V, INCLUINDO SUPORTE E PLACA - FORNECIMENTO E INSTALAÇÃO. AF_03/2023	UN	100,00
1.9.1.2.5.	TOMADA BAIXA DE EMBUTIR (1 MÓDULO), 2P+T 10 A, INCLUINDO SUPORTE E PLACA - FORNECIMENTO E INSTALAÇÃO. AF_03/2023	UN	400,00
1.9.1.2.6.	TOMADA MÉDIA DE EMBUTIR (1 MÓDULO), 2P+T 10 A, INCLUINDO SUPORTE E PLACA - FORNECIMENTO E INSTALAÇÃO. AF_03/2023	UN	350,00
1.9.1.2.7.	TOMADA ALTA DE EMBUTIR (1 MÓDULO), 2P+T 20 A, INCLUINDO SUPORTE E PLACA - FORNECIMENTO E INSTALAÇÃO. AF_03/2023	UN	150,00
1.9.1.2.8.	SUPORTE PARAFUSADO COM ESPELHO / PLACA DE ENCAIXE 4" X 2" BAIXO (0,30 M DO PISO) PARA PONTO ELÉTRICO - FORNECIMENTO E INSTALAÇÃO. AF_03/2023	UN	100,00
1.9.1.2.9.	CAIXA RETANGULAR 4" X 2" BAIXA (0,30 M DO PISO), PVC, INSTALADA EM PAREDE - FORNECIMENTO E INSTALAÇÃO. AF_03/2023	UN	400,00
1.9.1.2.10.	CAIXA RETANGULAR 4" X 2" MÉDIA (1,30 M DO PISO), PVC, INSTALADA EM PAREDE - FORNECIMENTO E INSTALAÇÃO. AF_03/2023	UN	300,00
1.9.1.2.11.	CAIXA RETANGULAR 4" X 2" ALTA (2,00 M DO PISO), PVC, INSTALADA EM PAREDE - FORNECIMENTO E INSTALAÇÃO. AF_03/2023	UN	150,00
1.9.1.2.12.	CAIXA OCTOGONAL 3" X 3", PVC, INSTALADA EM LAJE - FORNECIMENTO E INSTALAÇÃO. AF_03/2023	UN	400,00

APELIDO DO EMPREENDIMENTO Casa térrea acessível, 2 quartos, Autil=44,15m²	Nº TransfereGOV 974443/2024	Nº OPERAÇÃO 1100093-23	PROPONENTE / TOMADOR PREFEITURA SANTA RITA DE CÁSSIA - BA
---	---------------------------------------	----------------------------------	---

Item	Descrição	Unidade	Quantidade						
Construção de unidades habitacionais em área urbanas - MCMV FNHIS Sub 50									
1.9.1.3.	FIOS E CABOS		-						
1.9.1.3.1.	CABO DE COBRE FLEXÍVEL ISOLADO, 1,5 MM², ANTI-CHAMA 450/750 V, PARA CIRCUITOS TERMINAIS - FORNECIMENTO E INSTALAÇÃO. AF_03/2023	M	4.895,00						
1.9.1.3.2.	CABO DE COBRE FLEXÍVEL ISOLADO, 2,5 MM², ANTI-CHAMA 450/750 V, PARA CIRCUITOS TERMINAIS - FORNECIMENTO E INSTALAÇÃO. AF_03/2023	M	7.614,00						
1.9.1.3.3.	CABO DE COBRE FLEXÍVEL ISOLADO, 4 MM², ANTI-CHAMA 450/750 V, PARA CIRCUITOS TERMINAIS - FORNECIMENTO E INSTALAÇÃO. AF_03/2023	M	2.747,00						
1.9.1.3.4.	CABO DE COBRE FLEXÍVEL ISOLADO, 16 MM², 0,6/1,0 KV, PARA REDE AÉREA DE DISTRIBUIÇÃO DE ENERGIA ELÉTRICA DE BAIXA TENSÃO - FORNECIMENTO E INSTALAÇÃO. AF_07/2020	M	1.200,00						
1.9.1.3.5.	ELETRODUTO FLEXÍVEL CORRUGADO, PVC, DN 25 MM (3/4"), PARA CIRCUITOS TERMINAIS, INSTALADO EM FORRO - FORNECIMENTO E INSTALAÇÃO. AF_03/2023	M	4.673,00						
1.9.1.3.6.	ELETRODUTO FLEXÍVEL CORRUGADO, PVC, DN 25 MM (3/4"), PARA CIRCUITOS TERMINAIS, INSTALADO EM PAREDE - FORNECIMENTO E INSTALAÇÃO. AF_03/2023	M	1.940,00						
1.9.1.3.7.	ELETRODUTO FLEXÍVEL CORRUGADO REFORÇADO, PVC, DN 25 MM (3/4"), PARA CIRCUITOS TERMINAIS, INSTALADO EM LAJE - FORNECIMENTO E INSTALAÇÃO. AF_03/2023	M	312,50						
1.9.1.3.8.	RASGO LINEAR MANUAL EM ALVENARIA, PARA ELETRODUTOS, DIÂMETROS MENORES OU IGUAIS A 40 MM. AF_09/2023	M	1.850,00						
1.9.2.	HIDRÁULICAS / GÁS / INCÊNCIO		-						
1.9.2.1.	TUBULAÇÕES E CONEXÕES HIDRÁULICAS		-						
1.9.2.1.1.	JOELHO 90 GRAUS COM BUCHA DE LATÃO, PVC, SOLDÁVEL, DN 25MM, X 1/2 INSTALADO EM RAMAL OU SUB-RAMAL DE ÁGUA - FORNECIMENTO E INSTALAÇÃO. AF_06/2022	UN	400,00						
1.9.2.1.2.	TE, PVC, SOLDÁVEL, DN 25MM, INSTALADO EM RAMAL OU SUB-RAMAL DE ÁGUA - FORNECIMENTO E INSTALAÇÃO. AF_06/2022	UN	250,00						
1.9.2.1.3.	ADAPTADOR CURTO COM BOLSA E ROSCA PARA REGISTRO, PVC, SOLDÁVEL, DN 25MM X 3/4, INSTALADO EM RAMAL OU SUB-RAMAL DE ÁGUA - FORNECIMENTO E INSTALAÇÃO. AF_06/2022	UN	300,00						
1.9.2.1.4.	TUBO, PVC, SOLDÁVEL, DE 25MM, INSTALADO EM PRUMADA DE ÁGUA - FORNECIMENTO E INSTALAÇÃO. AF_06/2022	M	255,00						
1.9.2.1.5.	TUBO, PVC, SOLDÁVEL, DE 25MM, INSTALADO EM RAMAL OU SUB-RAMAL DE ÁGUA - FORNECIMENTO E INSTALAÇÃO. AF_06/2022	M	435,00						
1.9.2.1.6.	FORNECIMENTO E INSTALAÇÃO DE PRESSURIZADOR ACOPLADO AO CHUVEIRO (TENSÃO: 127V - PRESSÃO MÍNIMA: 0,7MCA / PRESSÃO MÁXIMA: 2,5MCA - ENTRADA 1/2" / SAÍDA 1/2")	UN	50,00						
1.9.2.2.	REGISTROS		-						
1.9.2.2.1.	REGISTRO DE PRESSÃO BRUTO, LATÃO, ROSCÁVEL, 3/4", COM ACABAMENTO E CANOPLA CROMADOS - FORNECIMENTO E INSTALAÇÃO. AF_08/2021	UN	50,00						



PLQ - PLANILHA DE LEVANTAMENTO DE QUANTIDADES
Memória de Cálculo - OGU

Grau de Sigilo
#PUBLICO

APELIDO DO EMPREENDIMENTO Casa térrea acessível, 2 quartos, Autil=44,15m²	Nº TransfereGOV 974443/2024	Nº OPERAÇÃO 1100093-23	PROPONENTE / TOMADOR PREFEITURA SANTA RITA DE CÁSSIA - BA
---	---------------------------------------	----------------------------------	---

Item	Descrição	Unidade	Quantidade									
Construção de unidades habitacionais em área urbanas - MCMV FNHIS Sub 50												
1.9.3.1.4.	TE, PVC, SERIE NORMAL, ESGOTO PREDIAL, DN 50 X 50 MM, JUNTA ELÁSTICA, FORNECIDO E INSTALADO EM RAMAL DE DESCARGA OU RAMAL DE ESGOTO SANITÁRIO. AF_08/2022	UN	50,00									
1.9.3.1.5.	JUNÇÃO DE REDUÇÃO INVERTIDA, PVC, SÉRIE NORMAL, ESGOTO PREDIAL, DN 100 X 50 MM, JUNTA ELÁSTICA, FORNECIDO E INSTALADO EM RAMAL DE DESCARGA OU RAMAL DE ESGOTO SANITÁRIO. AF_08/2022	UN	50,00									
1.9.3.1.6.	TERMINAL DE VENTILAÇÃO, PVC, SÉRIE NORMAL, ESGOTO PREDIAL, DN 50 MM, JUNTA SOLDÁVEL, FORNECIDO E INSTALADO EM PRUMADA DE ESGOTO SANITÁRIO OU VENTILAÇÃO. AF_08/2022	UN	50,00									
1.9.3.1.7.	TUBO PVC, SERIE NORMAL, ESGOTO PREDIAL, DN 40 MM, FORNECIDO E INSTALADO EM RAMAL DE DESCARGA OU RAMAL DE ESGOTO SANITÁRIO. AF_08/2022	M	503,50									
1.9.3.1.8.	TUBO PVC, SERIE NORMAL, ESGOTO PREDIAL, DN 50 MM, FORNECIDO E INSTALADO EM RAMAL DE DESCARGA OU RAMAL DE ESGOTO SANITÁRIO. AF_08/2022	M	117,50									
1.9.3.1.9.	TUBO PVC, SERIE NORMAL, ESGOTO PREDIAL, DN 50 MM, FORNECIDO E INSTALADO EM PRUMADA DE ESGOTO SANITÁRIO OU VENTILAÇÃO. AF_08/2022	M	150,00									
1.9.3.1.10.	TUBO PVC, SERIE NORMAL, ESGOTO PREDIAL, DN 100 MM, FORNECIDO E INSTALADO EM RAMAL DE DESCARGA OU RAMAL DE ESGOTO SANITÁRIO. AF_08/2022	M	1.141,00									
1.9.3.2.	ACESSÓRIOS / CAIXAS SANITÁRIAS		-									
1.9.3.2.1.	CAIXA ENTERRADA HIDRÁULICA RETANGULAR EM ALVENARIA COM TIJOLOS CERÂMICOS MACIÇOS, DIMENSÕES INTERNAS: 0,6X0,6X0,6 M PARA REDE DE ESGOTO. AF_12/2020	UN	250,00									
1.9.3.2.2.	CAIXA SIFONADA, PVC, DN 100 X 100 X 50 MM, JUNTA ELÁSTICA, FORNECIDA E INSTALADA EM RAMAL DE DESCARGA OU EM RAMAL DE ESGOTO SANITÁRIO. AF_08/2022	UN	50,00									
1.9.3.2.3.	RALO SIFONADO REDONDO, PVC, DN 100 X 40 MM, JUNTA SOLDÁVEL, FORNECIDO E INSTALADO EM RAMAL DE DESCARGA OU EM RAMAL DE ESGOTO SANITÁRIO. AF_08/2022	UN	50,00									
1.9.3.2.4.	RALO SECO CÔNICO, PVC, DN 100 X 40 MM, JUNTA SOLDÁVEL, FORNECIDO E INSTALADO EM RAMAL DE DESCARGA OU EM RAMAL DE ESGOTO SANITÁRIO. AF_08/2022	UN	50,00									
1.9.3.2.5.	CAIXA DE GORDURA SIMPLES (CAPACIDADE: 36 L), RETANGULAR, EM ALVENARIA COM BLOCOS DE CONCRETO, DIMENSÕES INTERNAS = 0,2X0,4 M, ALTURA INTERNA = 0,8 M. AF_12/2020	UN	50,00									
1.9.3.2.6.	FOSSA SEPTICA EM ALVENARIA DE TIJOLO CERAMICO MACICO DIMENSOES EXTERNAS 1,90X1,10X1,40M, 1.500 LITROS, REVESTIDA INTERNAMENTE COM BARRA LISA, COM TAMPAS EM CONCRETO ARMADO COM ESPESURA 8CM	UN	50,00									
1.9.4.	APARELHOS, METAIS E BANCADAS		-									



PLQ - PLANILHA DE LEVANTAMENTO DE QUANTIDADES
Memória de Cálculo - OGU

Grau de Sigilo
#PUBLICO

APELIDO DO EMPREENDIMENTO Casa térrea acessível, 2 quartos, Autil=44,15m²	Nº TransfereGOV 974443/2024	Nº OPERAÇÃO 1100093-23	PROPONENTE / TOMADOR PREFEITURA SANTA RITA DE CÁSSIA - BA
---	---------------------------------------	----------------------------------	---

Item	Descrição	Unidade	Quantidade																	
Construção de unidades habitacionais em área urbanas - MCMV FNHIS Sub 50																				
1.9.4.0.1.	VASO SANITÁRIO SIFONADO COM CAIXA ACOPLADA LOUÇA BRANCA, INCLUSO ENGATE FLEXÍVEL EM PLÁSTICO BRANCO, 1/2 X 40CM - FORNECIMENTO E INSTALAÇÃO. AF_01/2020	UN	50,00																	
1.9.4.0.2.	LAVATÓRIO LOUÇA BRANCA SUSPENSO, 29,5 X 39CM OU EQUIVALENTE, PADRÃO POPULAR, INCLUSO SIFÃO FLEXÍVEL EM PVC, VÁLVULA E ENGATE FLEXÍVEL 30CM EM PLÁSTICO E TORNEIRA CROMADA DE MESA, PADRÃO POPULAR - FORNECIMENTO E INSTALAÇÃO. AF_01/2020	UN	50,00																	
1.9.4.0.3.	BANCADA DE MÁRMORE SINTÉTICO 120 X 60CM, COM CUBA INTEGRADA, INCLUSO SIFÃO TIPO FLEXÍVEL EM PVC, VÁLVULA EM PLÁSTICO CROMADO TIPO AMERICANA E TORNEIRA CROMADA LONGA, DE PAREDE, PADRÃO POPULAR - FORNECIMENTO E INSTALAÇÃO. AF_01/2020	UN	50,00																	
1.9.4.0.4.	TANQUE DE LOUÇA BRANCA SUSPENSO, 18L OU EQUIVALENTE, INCLUSO SIFÃO TIPO GARRAFA EM PVC, VÁLVULA PLÁSTICA E TORNEIRA DE PLÁSTICO - FORNECIMENTO E INSTALAÇÃO. AF_01/2020	UN	50,00																	
1.9.4.0.5.	CHUVEIRO ELÉTRICO COMUM CORPO PLÁSTICO, TIPO DUCHA - FORNECIMENTO E INSTALAÇÃO. AF_01/2020	UN	50,00																	
1.10.	COMPLEMENTAÇÕES		-																	
1.10.1.	CALAFETE / LIMPEZA		-																	
1.10.1.0.1.	LIMPEZA DE SUPERFÍCIE COM JATO DE ALTA PRESSÃO. AF_04/2019	M2	2.529,50																	

SANTA RITA DE CÁSSIA - BA

Local

segunda-feira, 11 de agosto de 2025

Data

Responsável Técnico

Nome: JESSICA GUEDES DIAS LIMA

CREA/CAU: A1912437

ART/RR: SI15903938I00CT001

APELIDO DO EMPREENDIMENTO Casa térrea acessível, 2 quartos, Autil=44,15m²	Nº TransfereGOV 974443/2024	Nº OPERAÇÃO 1100093-23	PROPONENTE / TOMADOR PREFEITURA SANTA RITA DE CÁSSIA - BA
---	---------------------------------------	----------------------------------	---

Item	Descrição	Unidade	Quantidade							
Construção de unidades habitacionais em área urbanas - MCMV FNHIS Sub 50										
1.	CONSTRUÇÃO DE HABITAÇÃO DE INTERESSE SOCIAL - HIS - PADRÃO POPULAR		-							
1.1.	SERVIÇOS PRELIMINARES		-							
1.1.0.0.1.	FORNECIMENTO E INSTALAÇÃO DE PLACA DE OBRA COM CHAPA GALVANIZADA E ESTRUTURA DE MADEIRA. AF_03/2022_PS	M2	6,00							
1.1.0.0.2.	LIMPEZA MECANIZADA DE CAMADA VEGETAL, VEGETAÇÃO E PEQUENAS ÁRVORES (DIÂMETRO DE TRONCO MENOR QUE 0,20 M), COM TRATOR DE ESTEIRAS. AF_03/2024	M2	2.207,50							
1.2.	ADMINISTRAÇÃO LOCAL E CANTEIRO		-							
1.2.0.0.1.	BARRAÇÃO PARA DEPOSITO EM TABUAS DE MADEIRA, COBERTURA EM FIBROCIMENTO 4 MM, INCLUSO PISO ARGAMASSA TRAÇO 1:6 (CIMENTO E AREIA)	M2	30,00							
1.2.0.0.2.	ENGENHEIRO CIVIL DE OBRA JUNIOR COM ENCARGOS COMPLEMENTARES	H	240,00							
1.3.	FUNDAÇÕES E CONTENÇÕES		-							
1.3.1.	FUNDAÇÕES		-							
1.3.1.1.	SAPATA		-							
1.3.1.1.1.	ESCAVAÇÃO MECANIZADA PARA BLOCO DE COROAMENTO OU SAPATA COM RETROESCAVADEIRA (INCLUINDO ESCAVAÇÃO PARA COLOCAÇÃO DE FÔRMAS). AF_01/2024	M3	324,00							
1.3.1.1.2.	PREPARO DE FUNDO DE VALA COM LARGURA MENOR QUE 1,5 M (ACERTO DO SOLO NATURAL). AF_08/2020	M2	216,00							
1.3.1.1.3.	LASTRO DE CONCRETO MAGRO, APLICADO EM BLOCOS DE COROAMENTO OU SAPATAS, ESPESSURA DE 5 CM. AF_01/2024	M2	216,00							
1.3.1.1.4.	FABRICAÇÃO, MONTAGEM E DESMONTAGEM DE FÔRMA PARA SAPATA, EM CHAPA DE MADEIRA COMPENSADA RESINADA, E=17 MM, 4 UTILIZAÇÕES. AF_01/2024	M2	1.080,00							
1.3.1.1.5.	ARMAÇÃO DE SAPATA ISOLADA, VIGA BALDRAME E SAPATA CORRIDA UTILIZANDO AÇO CA-50 DE 10 MM - MONTAGEM. AF_01/2024	KG	9.255,00							
1.3.1.1.6.	ARMAÇÃO DE SAPATA ISOLADA, VIGA BALDRAME E SAPATA CORRIDA UTILIZANDO AÇO CA-50 DE 8 MM - MONTAGEM. AF_01/2024	KG	1.896,00							
1.3.1.1.7.	CONCRETAGEM DE SAPATA, FCK 20 MPA, COM USO DE JERICA - LANÇAMENTO, ADENSAMENTO E ACABAMENTO.	M3	129,50							
1.3.1.2.	BALDRAMES		-							
1.3.1.2.1.	ESCAVAÇÃO MANUAL PARA VIGA BALDRAME OU SAPATA CORRIDA (INCLUINDO ESCAVAÇÃO PARA COLOCAÇÃO DE FÔRMAS). AF_01/2024	M3	79,50							
1.3.1.2.2.	LASTRO DE CONCRETO MAGRO, APLICADO EM BLOCOS DE COROAMENTO OU SAPATAS, ESPESSURA DE 5 CM. AF_01/2024	M2	266,00							
1.3.1.2.3.	FABRICAÇÃO, MONTAGEM E DESMONTAGEM DE FÔRMA PARA VIGA BALDRAME, EM MADEIRA SERRADA, E=25 MM, 4 UTILIZAÇÕES. AF_01/2024	M2	1.330,50							
1.3.1.2.4.	ARMAÇÃO DE SAPATA ISOLADA, VIGA BALDRAME E SAPATA CORRIDA UTILIZANDO AÇO CA-50 DE 8 MM - MONTAGEM. AF_01/2024	KG	5.473,00							



PLQ - PLANILHA DE LEVANTAMENTO DE QUANTIDADES
Memória de Cálculo - OGU

Grau de Sigilo
#PUBLICO

APELIDO DO EMPREENDIMENTO Casa térrea acessível, 2 quartos, Autil=44,15m²	Nº TransfereGOV 974443/2024	Nº OPERAÇÃO 1100093-23	PROPONENTE / TOMADOR PREFEITURA SANTA RITA DE CÁSSIA - BA
--	--------------------------------	---------------------------	--

Item	Descrição	Unidade	Quantidade																	
Construção de unidades habitacionais em área urbanas - MCMV FNHIS Sub 50																				
1.3.1.2.5.	CONCRETAGEM DE BLOCO DE COROAMENTO OU VIGA BALDRAME, FCK 20 MPA, COM USO DE JERICA - LANÇAMENTO, ADENSAMENTO E ACABAMENTO. AF_01/2024	M3	79,50																	
1.3.1.3.	IMPERMEABILIZAÇÃO		-																	
1.3.1.3.1.	IMPERMEABILIZAÇÃO DE SUPERFÍCIE COM EMULSÃO ASFÁLTICA, 2 DEMÃOS. AF_09/2023	M2	1.687,50																	
1.4.	SUPRAESTRUTURA		-																	
1.4.1.	PILARES, VIGAS E LAJES		-																	
1.4.1.0.1.	MONTAGEM E DESMONTAGEM DE FÔRMA DE PILARES RETANGULARES E ESTRUTURAS SIMILARES, PÉ-DIREITO SIMPLES, EM CHAPA DE MADEIRA COMPENSADA RESINADA, 8 UTILIZAÇÕES. AF_09/2020	M2	900,00																	
1.4.1.0.2.	MONTAGEM E DESMONTAGEM DE FÔRMA DE VIGA, ESCORAMENTO COM GARFO DE MADEIRA, PÉ-DIREITO SIMPLES, EM CHAPA DE MADEIRA RESINADA, 8 UTILIZAÇÕES. AF_09/2020	M2	1.479,00																	
1.4.1.0.3.	ARMAÇÃO DE PILAR OU VIGA DE ESTRUTURA CONVENCIONAL DE CONCRETO ARMADO UTILIZANDO AÇO CA-50 DE 10,0 MM - MONTAGEM. AF_06/2022	KG	24.359,00																	
1.4.1.0.4.	LAJE PRÉ-MOLDADA UNIDIRECIONAL, BIAPOIADA, PARA PISO, ENCHIMENTO EM CERÂMICA, VIGOTA CONVENCIONAL, ALTURA TOTAL DA LAJE (ENCHIMENTO+CAPA) = (8+4). AF_11/2020	M2	222,00																	
1.4.1.0.5.	CONCRETAGEM DE PILARES, FCK = 20 MPA, COM USO DE BALDES - LANÇAMENTO, ADENSAMENTO E ACABAMENTO. AF_02/2022	M3	47,00																	
1.4.1.0.6.	CONCRETAGEM DE VIGAS E LAJES, FCK=20 MPA, PARA QUALQUER TIPO DE LAJE COM BALDES EM EDIFICAÇÃO TÉRREA - LANÇAMENTO, ADENSAMENTO E ACABAMENTO. AF_02/2022	M3	100,00																	
1.5.	PAREDES E PAINÉIS		-																	
1.5.1.	ALVENARIA/FECHAMENTOS		-																	
1.5.1.0.1.	ALVENARIA DE VEDAÇÃO DE BLOCOS CERÂMICOS FURADOS NA HORIZONTAL DE 9X19X19 CM (ESPESSURA 9 CM) E ARGAMASSA DE ASSENTAMENTO COM PREPARO EM BETONEIRA. AF_12/2021	M2	5.316,50																	
1.5.1.0.2.	VERGA MOLDADA IN LOCO EM CONCRETO, ESPESSURA DE *10* CM. AF_03/2024	M	540,00																	
1.5.1.0.3.	CONTRAVERGA MOLDADA IN LOCO EM CONCRETO, ESPESSURA DE *10* CM. AF_03/2024	M	290,00																	
1.5.2.	ESQUADRIAS METÁLICAS		-																	
1.5.2.0.1.	JANELA DE ALUMÍNIO DE CORRER COM 2 FOLHAS PARA VIDROS (VIDROS INCLUSOS), BATENTE/ REQUADRO 6 A 14 CM, ACABAMENTO COM ACETATO OU BRILHANTE, FIXAÇÃO COM PARAFUSO, SEM GUARNIÇÃO/ ALIZAR, DIMENSÕES 100X120 CM, VEDAÇÃO COM SILICONE, EXCLUSIVE CONTRAMARCO - FORNECIMENTO E INSTALAÇÃO. AF_11/2024	M2	120,00																	

APELIDO DO EMPREENDIMENTO Casa térrea acessível, 2 quartos, Autil=44,15m²	Nº TransfereGOV 974443/2024	Nº OPERAÇÃO 1100093-23	PROPONENTE / TOMADOR PREFEITURA SANTA RITA DE CÁSSIA - BA
---	---------------------------------------	----------------------------------	---

Item	Descrição	Unidade	Quantidade											
Construção de unidades habitacionais em área urbanas - MCMV FNHIS Sub 50														
1.5.2.0.2.	JANELA DE ALUMÍNIO DE CORRER COM 3 FOLHAS (2 VENEZIANAS E 1 FOLHA PARA VIDRO,VIDRO INCLUSO), BATENTE/ REQUADRO 6 A 14 CM, SEM ACABAMENTO, FIXAÇÃO COM PARAFUSO, SEM GUARNIÇÃO/ ALIZAR, DIMENSÕES 100X120 CM, VEDAÇÃO COM SILICONE, EXCLUSIVE CONTRAMARCO - FORNECIMENTO E INSTALAÇÃO. AF_11/2024	M2	120,00											
1.5.2.0.3.	JANELA DE ALUMÍNIO TIPO MAXIM-AR, BATENTE/ REQUADRO 3 A 14 CM, VIDRO INCLUSO, FIXAÇÃO COM PARAFUSO, SEM GUARNIÇÃO/ ALIZAR, DIMENSÕES 60X80 (A X L) CM, SEM ACABAMENTO, VEDAÇÃO COM SILICONE, EXCLUSIVE CONTRAMARCO - FORNECIMENTO E INSTALAÇÃO. AF_11/2024	M2	24,00											
1.5.2.0.4.	PORTA EM ALUMÍNIO DE ABRIR TIPO VENEZIANA COM GUARNIÇÃO, FIXAÇÃO COM PARAFUSOS - FORNECIMENTO E INSTALAÇÃO. AF_12/2019	M2	168,00											
1.5.3.	ESQUADRIAS DE MADEIRAS		-											
1.5.3.0.1.	KIT DE PORTA DE MADEIRA PARA PINTURA, SEMI-OCA (LEVE OU MÉDIA), PADRÃO POPULAR, 80X210CM, ESPESSURA DE 3,5CM, ITENS INCLUSOS: DOBRADIÇAS, MONTAGEM E INSTALAÇÃO DO BATENTE, FECHADURA COM EXECUÇÃO DO FURO - FORNECIMENTO E INSTALAÇÃO. AF_12/2019	UN	150,00											
1.6.	COBERTURA E PROTEÇÕES		-											
1.6.1.	TELHADOS		-											
1.6.1.0.1.	TRAMA DE AÇO COMPOSTA POR RIPAS E CAIBROS PARA TELHADOS DE ATÉ 2 ÁGUAS PARA TELHA DE ENCAIXE DE CERÂMICA OU DE CONCRETO, INCLUSO TRANSPORTE VERTICAL. AF_07/2019	M2	3.123,50											
1.6.1.0.2.	TELHAMENTO COM TELHA CERÂMICA DE ENCAIXE, TIPO ROMANA, COM ATÉ 2 ÁGUAS, INCLUSO TRANSPORTE VERTICAL. AF_07/2019	M2	3.123,50											
1.6.1.0.3.	PINTURA COM TINTA ALQUÍDICA DE FUNDO (TIPO ZARCÃO) APLICADA A ROLO OU PINCEL SOBRE SUPERFÍCIES METÁLICAS (EXCETO PERFIL) EXECUTADO EM OBRA (POR DEMÃO). AF_01/2020	M2	3.123,50											
1.6.1.0.4.	PINTURA COM TINTA ALQUÍDICA DE ACABAMENTO (ESMALTE SINTÉTICO ACETINADO) APLICADA A ROLO OU PINCEL SOBRE SUPERFÍCIES METÁLICAS (EXCETO PERFIL) EXECUTADO EM OBRA (POR DEMÃO). AF_01/2020	M2	3.123,50											
1.6.1.0.5.	CUMEEIRA PARA TELHA CERÂMICA EMBOÇADA COM ARGAMASSA TRAÇO 1:2:9 (CIMENTO, CAL E AREIA) PARA TELHADOS COM ATÉ 2 ÁGUAS, INCLUSO TRANSPORTE VERTICAL. AF_07/2019	M	301,50											
1.7.	REVESTIMENTOS		-											
1.7.1.	REVESTIMENTOS INTERNOS		-											
1.7.1.0.1.	CHAPISCO APLICADO EM ALVENARIAS E ESTRUTURAS DE CONCRETO INTERNAS, COM COLHER DE PEDREIRO. ARGAMASSA TRAÇO 1:3 COM PREPARO EM BETONEIRA 400L. AF_10/2022	M2	7.228,50											



PLQ - PLANILHA DE LEVANTAMENTO DE QUANTIDADES
Memória de Cálculo - OGU

Grau de Sigilo
#PUBLICO

APELIDO DO EMPREENDIMENTO Casa térrea acessível, 2 quartos, Autil=44,15m²	Nº TransfereGOV 974443/2024	Nº OPERAÇÃO 1100093-23	PROPONENTE / TOMADOR PREFEITURA SANTA RITA DE CÁSSIA - BA
---	---------------------------------------	----------------------------------	---

Item	Descrição	Unidade	Quantidade																
Construção de unidades habitacionais em área urbanas - MCMV FNHIS Sub 50																			
1.7.1.0.2.	CHAPISCO APLICADO NO TETO OU EM ALVENARIA E ESTRUTURA, COM ROLO PARA TEXTURA ACRÍLICA. ARGAMASSA TRAÇO 1:4 E EMULSÃO POLIMÉRICA (ADESIVO) COM PREPARO EM BETONEIRA 400L. AF_10/2022	M2	222,00																
1.7.1.0.3.	EMBOÇO, EM ARGAMASSA TRAÇO 1:2:8, PREPARO MECÂNICO, APLICADO MANUALMENTE EM PAREDES INTERNAS, PARA AMBIENTES COM ÁREA MENOR QUE 5M², E = 10MM, COM TALISCAS. AF_03/2024	M2	1.360,00																
1.7.1.0.4.	MASSA ÚNICA, EM ARGAMASSA TRAÇO 1:2:8, PREPARO MECÂNICO, APLICADA MANUALMENTE EM PAREDES INTERNAS DE AMBIENTES COM ÁREA ENTRE 5M² E 10M², E = 10MM, COM TALISCAS. AF_03/2024	M2	3.697,50																
1.7.1.0.5.	MASSA ÚNICA, EM ARGAMASSA TRAÇO 1:2:8 PREPARO MECÂNICO, APLICADA MANUALMENTE EM PAREDES INTERNAS DE AMBIENTES COM ÁREA MAIOR QUE 10M², E = 10MM, COM TALISCAS. AF_03/2024	M2	3.011,00																
1.7.1.0.6.	MASSA ÚNICA, EM ARGAMASSA TRAÇO 1:2:8, PREPARO MECÂNICO, APLICADA MANUALMENTE EM TETO, E = 10MM, COM TALISCAS. AF_03/2024	M2	222,00																
1.7.2.	REVESTIMENTOS CERÂMICOS		-																
1.7.2.0.1.	REVESTIMENTO CERÂMICO PARA PAREDES INTERNAS COM PLACAS TIPO ESMALTADA DE DIMENSÕES 33X45 CM APLICADAS NA ALTURA INTEIRA DAS PAREDES. AF_02/2023_PE	M2	1.181,00																
1.7.3.	REVESTIMENTOS EXTERNOS		-																
1.7.3.0.1.	CHAPISCO APLICADO EM ALVENARIA (COM PRESENÇA DE VÃOS) E ESTRUTURAS DE CONCRETO DE FACHADA, COM COLHER DE PEDREIRO. ARGAMASSA TRAÇO 1:3 COM PREPARO EM BETONEIRA 400L. AF_10/2022	M2	3.588,00																
1.7.3.0.2.	CHAPISCO APLICADO EM ALVENARIA (SEM PRESENÇA DE VÃOS) E ESTRUTURAS DE CONCRETO DE FACHADA, COM COLHER DE PEDREIRO. ARGAMASSA TRAÇO 1:3 COM PREPARO EM BETONEIRA 400L. AF_10/2022	M2	1.728,50																
1.7.3.0.3.	EMBOÇO OU MASSA ÚNICA EM ARGAMASSA TRAÇO 1:2:8, PREPARO MECÂNICO COM BETONEIRA 400 L, APLICADA MANUALMENTE EM PANOS CEGOS DE FACHADA (SEM PRESENÇA DE VÃOS), ESPESSURA DE 25 MM. AF_08/2022	M2	1.728,50																
1.7.3.0.4.	EMBOÇO OU MASSA ÚNICA EM ARGAMASSA TRAÇO 1:2:8, PREPARO MECÂNICO COM BETONEIRA 400 L, APLICADA MANUALMENTE EM PANOS DE FACHADA COM PRESENÇA DE VÃOS, ESPESSURA DE 25 MM. AF_08/2022	M2	3.588,00																
1.7.4.	FORROS		-																
1.7.4.0.1.	FORRO EM RÉGUAS DE PVC, FRISADO, PARA AMBIENTES RESIDENCIAIS, INCLUSIVE ESTRUTURA UNIDIRECIONAL DE FIXAÇÃO. AF_08/2023_PS	M2	2.207,50																
1.7.5.	PINTURA		-																
1.7.5.1.	PINTURAS INTERNAS		-																



PLQ - PLANILHA DE LEVANTAMENTO DE QUANTIDADES
Memória de Cálculo - OGU

Grau de Sigilo
#PUBLICO

APELIDO DO EMPREENDIMENTO Casa térrea acessível, 2 quartos, Autil=44,15m²	Nº TransfereGOV 974443/2024	Nº OPERAÇÃO 1100093-23	PROPONENTE / TOMADOR PREFEITURA SANTA RITA DE CÁSSIA - BA
---	---------------------------------------	----------------------------------	---

Item	Descrição	Unidade	Quantidade																	
Construção de unidades habitacionais em área urbanas - MCMV FNHIS Sub 50																				
1.7.5.1.1.	FUNDO SELADOR ACRÍLICO, APLICAÇÃO MANUAL EM PAREDE, UMA DEMÃO. AF_04/2023	M2	6.142,50																	
1.7.5.1.2.	FUNDO SELADOR ACRÍLICO, APLICAÇÃO MANUAL EM TETO, UMA DEMÃO. AF_04/2023	M2	222,00																	
1.7.5.1.3.	PINTURA LÁTEX ACRÍLICA STANDARD, APLICAÇÃO MANUAL EM PAREDES, DUAS DEMÃOS. AF_04/2023	M2	6.142,50																	
1.7.5.1.4.	PINTURA LÁTEX ACRÍLICA ECONÔMICA, APLICAÇÃO MANUAL EM TETO, DUAS DEMÃOS. AF_04/2023	M2	222,00																	
1.7.5.2.	PINTURAS EXTERNAS		-																	
1.7.5.2.1.	APLICAÇÃO MANUAL DE FUNDO SELADOR ACRÍLICO EM PAREDES EXTERNAS DE CASAS. AF_03/2024	M2	5.121,50																	
1.7.5.2.2.	PINTURA LÁTEX ACRÍLICA STANDARD, APLICAÇÃO MANUAL EM PAREDES, DUAS DEMÃOS. AF_04/2023	M2	5.121,50																	
1.8.	PAVIMENTAÇÕES		-																	
1.8.1.	PISO CERÂMICO		-																	
1.8.1.0.1.	COMPACTAÇÃO MECÂNICA DE SOLO PARA EXECUÇÃO DE RADIER, PISO DE CONCRETO OU LAJE SOBRE SOLO, COM COMPACTADOR DE SOLOS TIPO PLACA VIBRATÓRIA. AF_09/2021	M2	2.207,50																	
1.8.1.0.2.	LASTRO COM MATERIAL GRANULAR (PEDRA BRITADA N.3), APLICADO EM PISOS OU LAJES SOBRE SOLO, ESPESSURA DE *10 CM*. AF_01/2024	M3	222,00																	
1.8.1.0.3.	CAMADA SEPARADORA PARA EXECUÇÃO DE RADIER, PISO DE CONCRETO OU LAJE SOBRE SOLO, EM LONA PLÁSTICA. AF_09/2021	M2	2.207,50																	
1.8.1.0.4.	LASTRO DE CONCRETO MAGRO, APLICADO EM PISOS, LAJES SOBRE SOLO OU RADIERS, ESPESSURA DE 5 CM. AF_01/2024	M2	1.985,50																	
1.8.1.0.5.	CONTRAPISO EM ARGAMASSA TRAÇO 1:4 (CIMENTO E AREIA), PREPARO MECÂNICO COM BETONEIRA 400 L, APLICADO EM ÁREAS MOLHADAS SOBRE LAJE, ADERIDO, ACABAMENTO NÃO REFORÇADO, ESPESSURA 3CM. AF_07/2021	M2	709,50																	
1.8.1.0.6.	CONTRAPISO EM ARGAMASSA TRAÇO 1:4 (CIMENTO E AREIA), PREPARO MECÂNICO COM BETONEIRA 400 L, APLICADO EM ÁREAS SECAS SOBRE LAJE, ADERIDO, ACABAMENTO NÃO REFORÇADO, ESPESSURA 3CM. AF_07/2021	M2	1.498,00																	
1.8.1.0.7.	REVESTIMENTO CERÂMICO PARA PISO COM PLACAS TIPO ESMALTADA DE DIMENSÕES 60X60 CM APLICADA EM AMBIENTES DE ÁREA MAIOR QUE 10 M2. AF_02/2023 PE	M2	542,50																	
1.8.2.	PISO CIMENTADO		-																	
1.8.2.0.1.	EXECUÇÃO DE PASSEIO (CALÇADA) OU PISO DE CONCRETO COM CONCRETO MOLDADO IN LOCO, FEITO EM OBRA, ACABAMENTO CONVENCIONAL, NÃO ARMADO. AF_08/2022	M3	30,50																	
1.8.3.	RODAPÉS, SOLEIRAS E PEITORIS		-																	
1.8.3.0.1.	SOLEIRA EM MÁRMORE, LARGURA 15 CM, ESPESSURA 2,0 CM. AF_09/2020	M	80,00																	
1.8.3.0.2.	RODAPÉ CERÂMICO DE 7CM DE ALTURA COM PLACAS TIPO ESMALTADA DE DIMENSÕES 35X35CM. AF_02/2023	M	1.837,50																	

APELIDO DO EMPREENDIMENTO Casa térrea acessível, 2 quartos, Autil=44,15m²	Nº TransfereGOV 974443/2024	Nº OPERAÇÃO 1100093-23	PROPONENTE / TOMADOR PREFEITURA SANTA RITA DE CÁSSIA - BA
---	---------------------------------------	----------------------------------	---

Item	Descrição	Unidade	Quantidade
Construção de unidades habitacionais em área urbanas - MCMV FNHIS Sub 50			
1.8.3.0.3.	PEITORIL LINEAR EM GRANITO OU MÁRMORE, L = 15CM, ASSENTADO COM ARGAMASSA 1:6 COM ADITIVO. AF_11/2020	M	240,00
1.9.	INSTALAÇÕES		-
1.9.1.	ELÉTRICAS / TELEFÔNICAS		-
1.9.1.1.	CENTRO DE DISTRIBUIÇÃO ELÉTRICA		-
1.9.1.1.1.	DISJUNTOR MONOPOLAR TIPO DIN, CORRENTE NOMINAL DE 10A - FORNECIMENTO E INSTALAÇÃO. AF_10/2020	UN	300,00
1.9.1.1.2.	DISJUNTOR MONOPOLAR TIPO DIN, CORRENTE NOMINAL DE 25A - FORNECIMENTO E INSTALAÇÃO. AF_10/2020	UN	50,00
1.9.1.1.3.	DISJUNTOR MONOPOLAR TIPO DIN, CORRENTE NOMINAL DE 50A - FORNECIMENTO E INSTALAÇÃO. AF_10/2020	UN	50,00
1.9.1.1.4.	DISJUNTOR BIPOLAR TIPO DR, CORRENTE NOMINAL DE 25A - FORNECIMENTO E INSTALAÇÃO. AF_10/2020	UN	50,00
1.9.1.1.5.	ENTRADA DE ENERGIA ELÉTRICA, AÉREA, MONOFÁSICA, COM CAIXA DE EMBUTIR, CABO DE 10 MM2 E DISJUNTOR DIN 50A (NÃO INCLUSO O POSTE DE CONCRETO). AF_07/2020_PS	UN	50,00
1.9.1.1.6.	QUADRO DE DISTRIBUIÇÃO DE LUZ EM PVC PARA 12 DISJUNTORES - FORNECIMENTO E INSTALAÇÃO. AF_10/2020	UN	50,00
1.9.1.2.	ILUMINAÇÃO, TOMADAS E INTERRUPTORES		-
1.9.1.2.1.	LUMINÁRIA TIPO PLAFON CIRCULAR, DE SOBREPOR, COM LED DE 12/13 W - FORNECIMENTO E INSTALAÇÃO. AF_09/2024	UN	400,00
1.9.1.2.2.	LÂMPADA COMPACTA DE LED 10 W, BASE E27 - FORNECIMENTO E INSTALAÇÃO. AF_09/2024	UN	400,00
1.9.1.2.3.	INTERRUPTOR SIMPLES (1 MÓDULO), 10A/250V, INCLUINDO SUPORTE E PLACA - FORNECIMENTO E INSTALAÇÃO. AF_03/2023	UN	150,00
1.9.1.2.4.	INTERRUPTOR SIMPLES (2 MÓDULOS), 10A/250V, INCLUINDO SUPORTE E PLACA - FORNECIMENTO E INSTALAÇÃO. AF_03/2023	UN	100,00
1.9.1.2.5.	TOMADA BAIXA DE EMBUTIR (1 MÓDULO), 2P+T 10 A, INCLUINDO SUPORTE E PLACA - FORNECIMENTO E INSTALAÇÃO. AF_03/2023	UN	400,00
1.9.1.2.6.	TOMADA MÉDIA DE EMBUTIR (1 MÓDULO), 2P+T 10 A, INCLUINDO SUPORTE E PLACA - FORNECIMENTO E INSTALAÇÃO. AF_03/2023	UN	350,00
1.9.1.2.7.	TOMADA ALTA DE EMBUTIR (1 MÓDULO), 2P+T 20 A, INCLUINDO SUPORTE E PLACA - FORNECIMENTO E INSTALAÇÃO. AF_03/2023	UN	150,00
1.9.1.2.8.	SUPORTE PARAFUSADO COM ESPELHO / PLACA DE ENCAIXE 4" X 2" BAIXO (0,30 M DO PISO) PARA PONTO ELÉTRICO - FORNECIMENTO E INSTALAÇÃO. AF_03/2023	UN	100,00
1.9.1.2.9.	CAIXA RETANGULAR 4" X 2" BAIXA (0,30 M DO PISO), PVC, INSTALADA EM PAREDE - FORNECIMENTO E INSTALAÇÃO. AF_03/2023	UN	400,00
1.9.1.2.10.	CAIXA RETANGULAR 4" X 2" MÉDIA (1,30 M DO PISO), PVC, INSTALADA EM PAREDE - FORNECIMENTO E INSTALAÇÃO. AF_03/2023	UN	300,00
1.9.1.2.11.	CAIXA RETANGULAR 4" X 2" ALTA (2,00 M DO PISO), PVC, INSTALADA EM PAREDE - FORNECIMENTO E INSTALAÇÃO. AF_03/2023	UN	150,00
1.9.1.2.12.	CAIXA OCTOGONAL 3" X 3", PVC, INSTALADA EM LAJE - FORNECIMENTO E INSTALAÇÃO. AF_03/2023	UN	400,00

APELIDO DO EMPREENDIMENTO Casa térrea acessível, 2 quartos, Autil=44,15m²	Nº TransfereGOV 974443/2024	Nº OPERAÇÃO 1100093-23	PROPONENTE / TOMADOR PREFEITURA SANTA RITA DE CÁSSIA - BA
---	---------------------------------------	----------------------------------	---

Item	Descrição	Unidade	Quantidade
Construção de unidades habitacionais em área urbanas - MCMV FNHIS Sub 50			
1.9.1.3.	FIOS E CABOS		-
1.9.1.3.1.	CABO DE COBRE FLEXÍVEL ISOLADO, 1,5 MM², ANTI-CHAMA 450/750 V, PARA CIRCUITOS TERMINAIS - FORNECIMENTO E INSTALAÇÃO. AF_03/2023	M	4.895,00
1.9.1.3.2.	CABO DE COBRE FLEXÍVEL ISOLADO, 2,5 MM², ANTI-CHAMA 450/750 V, PARA CIRCUITOS TERMINAIS - FORNECIMENTO E INSTALAÇÃO. AF_03/2023	M	7.614,00
1.9.1.3.3.	CABO DE COBRE FLEXÍVEL ISOLADO, 4 MM², ANTI-CHAMA 450/750 V, PARA CIRCUITOS TERMINAIS - FORNECIMENTO E INSTALAÇÃO. AF_03/2023	M	2.747,00
1.9.1.3.4.	CABO DE COBRE FLEXÍVEL ISOLADO, 16 MM², 0,6/1,0 KV, PARA REDE AÉREA DE DISTRIBUIÇÃO DE ENERGIA ELÉTRICA DE BAIXA TENSÃO - FORNECIMENTO E INSTALAÇÃO. AF_07/2020	M	1.200,00
1.9.1.3.5.	ELETRODUTO FLEXÍVEL CORRUGADO, PVC, DN 25 MM (3/4"), PARA CIRCUITOS TERMINAIS, INSTALADO EM FORRO - FORNECIMENTO E INSTALAÇÃO. AF_03/2023	M	4.673,00
1.9.1.3.6.	ELETRODUTO FLEXÍVEL CORRUGADO, PVC, DN 25 MM (3/4"), PARA CIRCUITOS TERMINAIS, INSTALADO EM PAREDE - FORNECIMENTO E INSTALAÇÃO. AF_03/2023	M	1.940,00
1.9.1.3.7.	ELETRODUTO FLEXÍVEL CORRUGADO REFORÇADO, PVC, DN 25 MM (3/4"), PARA CIRCUITOS TERMINAIS, INSTALADO EM LAJE - FORNECIMENTO E INSTALAÇÃO. AF_03/2023	M	312,50
1.9.1.3.8.	RASGO LINEAR MANUAL EM ALVENARIA, PARA ELETRODUTOS, DIÂMETROS MENORES OU IGUAIS A 40 MM. AF_09/2023	M	1.850,00
1.9.2.	HIDRÁULICAS / GÁS / INCÊNCIO		-
1.9.2.1.	TUBULAÇÕES E CONEXÕES HIDRÁULICAS		-
1.9.2.1.1.	JOELHO 90 GRAUS COM BUCHA DE LATÃO, PVC, SOLDÁVEL, DN 25MM, X 1/2 INSTALADO EM RAMAL OU SUB-RAMAL DE ÁGUA - FORNECIMENTO E INSTALAÇÃO. AF_06/2022	UN	400,00
1.9.2.1.2.	TE, PVC, SOLDÁVEL, DN 25MM, INSTALADO EM RAMAL OU SUB-RAMAL DE ÁGUA - FORNECIMENTO E INSTALAÇÃO. AF_06/2022	UN	250,00
1.9.2.1.3.	ADAPTADOR CURTO COM BOLSA E ROSCA PARA REGISTRO, PVC, SOLDÁVEL, DN 25MM X 3/4, INSTALADO EM RAMAL OU SUB-RAMAL DE ÁGUA - FORNECIMENTO E INSTALAÇÃO. AF_06/2022	UN	300,00
1.9.2.1.4.	TUBO, PVC, SOLDÁVEL, DE 25MM, INSTALADO EM PRUMADA DE ÁGUA - FORNECIMENTO E INSTALAÇÃO. AF_06/2022	M	255,00
1.9.2.1.5.	TUBO, PVC, SOLDÁVEL, DE 25MM, INSTALADO EM RAMAL OU SUB-RAMAL DE ÁGUA - FORNECIMENTO E INSTALAÇÃO. AF_06/2022	M	435,00
1.9.2.1.6.	FORNECIMENTO E INSTALAÇÃO DE PRESSURIZADOR ACOPLADO AO CHUVEIRO (TENSÃO: 127V - PRESSÃO MÍNIMA: 0,7MCA / PRESSÃO MÁXIMA: 2,5MCA - ENTRADA 1/2" / SAÍDA 1/2")	UN	50,00
1.9.2.2.	REGISTROS		-
1.9.2.2.1.	REGISTRO DE PRESSÃO BRUTO, LATÃO, ROSCÁVEL, 3/4", COM ACABAMENTO E CANOPLA CROMADOS - FORNECIMENTO E INSTALAÇÃO. AF_08/2021	UN	50,00



PLQ - PLANILHA DE LEVANTAMENTO DE QUANTIDADES
Memória de Cálculo - OGU

Grau de Sigilo
#PUBLICO

APELIDO DO EMPREENDIMENTO Casa térrea acessível, 2 quartos, Autil=44,15m²	Nº TransfereGOV 974443/2024	Nº OPERAÇÃO 1100093-23	PROPONENTE / TOMADOR PREFEITURA SANTA RITA DE CÁSSIA - BA
---	---------------------------------------	----------------------------------	---

Item	Descrição	Unidade	Quantidade																	
Construção de unidades habitacionais em área urbanas - MCMV FNHIS Sub 50																				
1.9.2.2.2.	REGISTRO DE GAVETA BRUTO, LATÃO, ROSCÁVEL, 3/4", COM ACABAMENTO E CANOPLA CROMADOS - FORNECIMENTO E INSTALAÇÃO. AF_08/2021	UN	150,00																	
1.9.2.2.3.	REGISTRO DE ESFERA, PVC, SOLDÁVEL, COM VOLANTE, DN 32 MM - FORNECIMENTO E INSTALAÇÃO. AF_08/2021	UN	100,00																	
1.9.2.2.4.	ENGATE FLEXÍVEL EM PLÁSTICO BRANCO, 1/2" X 40CM - FORNECIMENTO E INSTALAÇÃO. AF_01/2020	UN	200,00																	
1.9.2.3.	ENTRADA / ALIMENTAÇÃO HIDRÁULICA		-																	
1.9.2.3.1.	KIT CAVALETE PARA MEDIÇÃO DE ÁGUA - ENTRADA INDIVIDUALIZADA, EM PVC 25 MM (3/4"), PARA 1 MEDIDOR - FORNECIMENTO E INSTALAÇÃO (EXCLUSIVE HIDRÔMETRO). AF_03/2024	UN	50,00																	
1.9.2.3.2.	CAIXA DE EMBUTIR EM POLICARBONATO PARA ABRIGO DE HIDRÔMETRO - FORNECIMENTO E INSTALAÇÃO (EXCLUSIVE HIDRÔMETRO). AF_03/2024	UN	50,00																	
1.9.2.3.3.	REGISTRO DE GAVETA BRUTO, LATÃO, ROSCÁVEL, 3/4" - FORNECIMENTO E INSTALAÇÃO. AF_08/2021	UN	50,00																	
1.9.2.4.	CAIXA D'ÁGUA E BARRILETE		-																	
1.9.2.4.1.	CAIXA D'ÁGUA EM POLIETILENO, 500 LITROS - FORNECIMENTO E INSTALAÇÃO. AF_06/2021	UN	50,00																	
1.9.2.4.2.	FURO EM CAIXA D'ÁGUA COM ESPESSURA DE 2 ATÉ 5 MM E DIÂMETRO DE 25 MM. AF_06/2021	UN	50,00																	
1.9.2.4.3.	FURO EM CAIXA D'ÁGUA COM ESPESSURA DE 2 ATÉ 5 MM E DIÂMETRO DE 32 MM. AF_06/2021	UN	100,00																	
1.9.2.4.4.	ADAPTADOR COM FLANGE E ANEL DE VEDAÇÃO, PVC, SOLDÁVEL, DN 25 MM X 3/4", INSTALADO EM RESERVAÇÃO PREDIAL DE ÁGUA - FORNECIMENTO E INSTALAÇÃO. AF_04/2024	UN	50,00																	
1.9.2.4.5.	ADAPTADOR COM FLANGE E ANEL DE VEDAÇÃO, PVC, SOLDÁVEL, DN 32 MM X 1", INSTALADO EM RESERVAÇÃO PREDIAL DE ÁGUA - FORNECIMENTO E INSTALAÇÃO. AF_04/2024	UN	100,00																	
1.9.2.4.6.	TORNEIRA DE BOIA PARA CAIXA D'ÁGUA, ROSCÁVEL, 3/4" - FORNECIMENTO E INSTALAÇÃO. AF_08/2021	UN	50,00																	
1.9.3.	SANITÁRIAS / PLUVIAL		-																	
1.9.3.1.	TUBULAÇÕES E CONEXÕES SANITÁRIAS		-																	
1.9.3.1.1.	JOELHO 90 GRAUS, PVC, SERIE NORMAL, ESGOTO PREDIAL, DN 40 MM, JUNTA SOLDÁVEL, FORNECIDO E INSTALADO EM RAMAL DE DESCARGA OU RAMAL DE ESGOTO SANITÁRIO. AF_08/2022	UN	450,00																	
1.9.3.1.2.	JOELHO 90 GRAUS, PVC, SERIE NORMAL, ESGOTO PREDIAL, DN 50 MM, JUNTA ELÁSTICA, FORNECIDO E INSTALADO EM RAMAL DE DESCARGA OU RAMAL DE ESGOTO SANITÁRIO. AF_08/2022	UN	50,00																	
1.9.3.1.3.	JOELHO 90 GRAUS, PVC, SERIE NORMAL, ESGOTO PREDIAL, DN 100 MM, JUNTA ELÁSTICA, FORNECIDO E INSTALADO EM RAMAL DE DESCARGA OU RAMAL DE ESGOTO SANITÁRIO. AF_08/2022	UN	50,00																	

APELIDO DO EMPREENDIMENTO Casa térrea acessível, 2 quartos, Autil=44,15m²	Nº TransfereGOV 974443/2024	Nº OPERAÇÃO 1100093-23	PROPONENTE / TOMADOR PREFEITURA SANTA RITA DE CÁSSIA - BA
---	---------------------------------------	----------------------------------	---

Item	Descrição	Unidade	Quantidade							
Construção de unidades habitacionais em área urbanas - MCMV FNHIS Sub 50										
1.9.3.1.4.	TE, PVC, SERIE NORMAL, ESGOTO PREDIAL, DN 50 X 50 MM, JUNTA ELÁSTICA, FORNECIDO E INSTALADO EM RAMAL DE DESCARGA OU RAMAL DE ESGOTO SANITÁRIO. AF_08/2022	UN	50,00							
1.9.3.1.5.	JUNÇÃO DE REDUÇÃO INVERTIDA, PVC, SÉRIE NORMAL, ESGOTO PREDIAL, DN 100 X 50 MM, JUNTA ELÁSTICA, FORNECIDO E INSTALADO EM RAMAL DE DESCARGA OU RAMAL DE ESGOTO SANITÁRIO. AF_08/2022	UN	50,00							
1.9.3.1.6.	TERMINAL DE VENTILAÇÃO, PVC, SÉRIE NORMAL, ESGOTO PREDIAL, DN 50 MM, JUNTA SOLDÁVEL, FORNECIDO E INSTALADO EM PRUMADA DE ESGOTO SANITÁRIO OU VENTILAÇÃO. AF_08/2022	UN	50,00							
1.9.3.1.7.	TUBO PVC, SERIE NORMAL, ESGOTO PREDIAL, DN 40 MM, FORNECIDO E INSTALADO EM RAMAL DE DESCARGA OU RAMAL DE ESGOTO SANITÁRIO. AF_08/2022	M	503,50							
1.9.3.1.8.	TUBO PVC, SERIE NORMAL, ESGOTO PREDIAL, DN 50 MM, FORNECIDO E INSTALADO EM RAMAL DE DESCARGA OU RAMAL DE ESGOTO SANITÁRIO. AF_08/2022	M	117,50							
1.9.3.1.9.	TUBO PVC, SERIE NORMAL, ESGOTO PREDIAL, DN 50 MM, FORNECIDO E INSTALADO EM PRUMADA DE ESGOTO SANITÁRIO OU VENTILAÇÃO. AF_08/2022	M	150,00							
1.9.3.1.10.	TUBO PVC, SERIE NORMAL, ESGOTO PREDIAL, DN 100 MM, FORNECIDO E INSTALADO EM RAMAL DE DESCARGA OU RAMAL DE ESGOTO SANITÁRIO. AF_08/2022	M	1.141,00							
1.9.3.2.	ACESSÓRIOS / CAIXAS SANITÁRIAS		-							
1.9.3.2.1.	CAIXA ENTERRADA HIDRÁULICA RETANGULAR EM ALVENARIA COM TIJOLOS CERÂMICOS MACIÇOS, DIMENSÕES INTERNAS: 0,6X0,6X0,6 M PARA REDE DE ESGOTO. AF_12/2020	UN	250,00							
1.9.3.2.2.	CAIXA SIFONADA, PVC, DN 100 X 100 X 50 MM, JUNTA ELÁSTICA, FORNECIDA E INSTALADA EM RAMAL DE DESCARGA OU EM RAMAL DE ESGOTO SANITÁRIO. AF_08/2022	UN	50,00							
1.9.3.2.3.	RALO SIFONADO REDONDO, PVC, DN 100 X 40 MM, JUNTA SOLDÁVEL, FORNECIDO E INSTALADO EM RAMAL DE DESCARGA OU EM RAMAL DE ESGOTO SANITÁRIO. AF_08/2022	UN	50,00							
1.9.3.2.4.	RALO SECO CÔNICO, PVC, DN 100 X 40 MM, JUNTA SOLDÁVEL, FORNECIDO E INSTALADO EM RAMAL DE DESCARGA OU EM RAMAL DE ESGOTO SANITÁRIO. AF_08/2022	UN	50,00							
1.9.3.2.5.	CAIXA DE GORDURA SIMPLES (CAPACIDADE: 36 L), RETANGULAR, EM ALVENARIA COM BLOCOS DE CONCRETO, DIMENSÕES INTERNAS = 0,2X0,4 M, ALTURA INTERNA = 0,8 M. AF_12/2020	UN	50,00							
1.9.3.2.6.	FOSSA SEPTICA EM ALVENARIA DE TIJOLO CERAMICO MACICO DIMENSOES EXTERNAS 1,90X1,10X1,40M, 1.500 LITROS, REVESTIDA INTERNAMENTE COM BARRA LISA, COM TAMPAS EM CONCRETO ARMADO COM ESPESSURA 8CM	UN	50,00							
1.9.4.	APARELHOS, METAIS E BANCADAS		-							



PLQ - PLANILHA DE LEVANTAMENTO DE QUANTIDADES
Memória de Cálculo - OGU

Grau de Sigilo
#PUBLICO

APELIDO DO EMPREENDIMENTO Casa térrea acessível, 2 quartos, Autil=44,15m²	Nº TransfereGOV 974443/2024	Nº OPERAÇÃO 1100093-23	PROPONENTE / TOMADOR PREFEITURA SANTA RITA DE CÁSSIA - BA
--	--------------------------------	---------------------------	--

Item	Descrição	Unidade	Quantidade																	
Construção de unidades habitacionais em área urbanas - MCMV FNHIS Sub 50																				
1.9.4.0.1.	VASO SANITÁRIO SIFONADO COM CAIXA ACOPLADA LOUÇA BRANCA, INCLUSO ENGATE FLEXÍVEL EM PLÁSTICO BRANCO, 1/2 X 40CM - FORNECIMENTO E INSTALAÇÃO. AF_01/2020	UN	50,00																	
1.9.4.0.2.	LAVATÓRIO LOUÇA BRANCA SUSPENSO, 29,5 X 39CM OU EQUIVALENTE, PADRÃO POPULAR, INCLUSO SIFÃO FLEXÍVEL EM PVC, VÁLVULA E ENGATE FLEXÍVEL 30CM EM PLÁSTICO E TORNEIRA CROMADA DE MESA, PADRÃO POPULAR - FORNECIMENTO E INSTALAÇÃO. AF_01/2020	UN	50,00																	
1.9.4.0.3.	BANCADA DE MÁRMORE SINTÉTICO 120 X 60CM, COM CUBA INTEGRADA, INCLUSO SIFÃO TIPO FLEXÍVEL EM PVC, VÁLVULA EM PLÁSTICO CROMADO TIPO AMERICANA E TORNEIRA CROMADA LONGA, DE PAREDE, PADRÃO POPULAR - FORNECIMENTO E INSTALAÇÃO. AF_01/2020	UN	50,00																	
1.9.4.0.4.	TANQUE DE LOUÇA BRANCA SUSPENSO, 18L OU EQUIVALENTE, INCLUSO SIFÃO TIPO GARRAFA EM PVC, VÁLVULA PLÁSTICA E TORNEIRA DE PLÁSTICO - FORNECIMENTO E INSTALAÇÃO. AF_01/2020	UN	50,00																	
1.9.4.0.5.	CHUVEIRO ELÉTRICO COMUM CORPO PLÁSTICO, TIPO DUCHA - FORNECIMENTO E INSTALAÇÃO. AF_01/2020	UN	50,00																	
1.10.	COMPLEMENTAÇÕES		-																	
1.10.1.	CALAFETE / LIMPEZA		-																	
1.10.1.0.1.	LIMPEZA DE SUPERFÍCIE COM JATO DE ALTA PRESSÃO. AF_04/2019	M2	2.529,50																	

SANTA RITA DE CÁSSIA - BA
Local

segunda-feira, 11 de agosto de 2025
Data

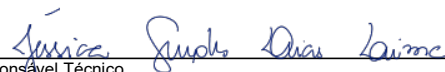
Responsável Técnico
Nome: JESSICA GUEDES DIAS LIMA
CREA/CAU: A1912437
ART/RR: SI15903938I00CT001

APELIDO DO EMPREENDIMENTO Casa térrea acessível, 2 quartos, Autil=44,15m²	Nº TransfereGOV 974443/2024	Nº OPERAÇÃO 1100093-23	PROPONENTE / TOMADOR PREFEITURA SANTA RITA DE CÁSSIA - BA
---	---------------------------------------	----------------------------------	---

Item	Descrição	Unidade	Quantidade						
Construção de unidades habitacionais em área urbanas - MCMV FNHIS Sub 50									
1.	CONSTRUÇÃO DE HABITAÇÃO DE INTERESSE SOCIAL - HIS - PADRÃO POPULAR		-						
1.1.	SERVIÇOS PRELIMINARES		-						
1.1.0.0.1.	FORNECIMENTO E INSTALAÇÃO DE PLACA DE OBRA COM CHAPA GALVANIZADA E ESTRUTURA DE MADEIRA. AF_03/2022_PS	M2	6,00						
1.1.0.0.2.	LIMPEZA MECANIZADA DE CAMADA VEGETAL, VEGETAÇÃO E PEQUENAS ÁRVORES (DIÂMETRO DE TRONCO MENOR QUE 0,20 M), COM TRATOR DE ESTEIRAS. AF_03/2024	M2	2.207,50						
1.2.	ADMINISTRAÇÃO LOCAL E CANTEIRO		-						
1.2.0.0.1.	BARRACAO PARA DEPOSITO EM TABUAS DE MADEIRA, COBERTURA EM FIBROCIMENTO 4 MM, INCLUSO PISO ARGAMASSA TRAÇO 1:6 (CIMENTO E AREIA)	M2	30,00						
1.2.0.0.2.	ENGENHEIRO CIVIL DE OBRA JUNIOR COM ENCARGOS COMPLEMENTARES	H	240,00						
1.3.	FUNDAÇÕES E CONTENÇÕES		-						
1.3.1.	FUNDAÇÕES		-						
1.3.1.1.	SAPATA		-						
1.3.1.1.1.	ESCAVAÇÃO MECANIZADA PARA BLOCO DE COROAMENTO OU SAPATA COM RETROESCAVADEIRA (INCLUINDO ESCAVAÇÃO PARA COLOCAÇÃO DE FÔRMAS). AF_01/2024	M3	324,00						
1.3.1.1.2.	PREPARO DE FUNDO DE VALA COM LARGURA MENOR QUE 1,5 M (ACERTO DO SOLO NATURAL). AF_08/2020	M2	216,00						
1.3.1.1.3.	LASTRO DE CONCRETO MAGRO, APLICADO EM BLOCOS DE COROAMENTO OU SAPATAS, ESPESSURA DE 5 CM. AF_01/2024	M2	216,00						
1.3.1.1.4.	FABRICAÇÃO, MONTAGEM E DESMONTAGEM DE FÔRMA PARA SAPATA, EM CHAPA DE MADEIRA COMPENSADA RESINADA, E=17 MM, 4 UTILIZAÇÕES. AF_01/2024	M2	1.080,00						
1.3.1.1.5.	ARMAÇÃO DE SAPATA ISOLADA, VIGA BALDRAME E SAPATA CORRIDA UTILIZANDO AÇO CA-50 DE 10 MM - MONTAGEM. AF_01/2024	KG	9.255,00						
1.3.1.1.6.	ARMAÇÃO DE SAPATA ISOLADA, VIGA BALDRAME E SAPATA CORRIDA UTILIZANDO AÇO CA-50 DE 8 MM - MONTAGEM. AF_01/2024	KG	1.896,00						
1.3.1.1.7.	CONCRETAGEM DE SAPATA, FCK 20 MPA, COM USO DE JERICA - LANÇAMENTO, ADENSAMENTO E ACABAMENTO.	M3	129,50						
1.3.1.2.	BALDRAMES		-						
1.3.1.2.1.	ESCAVAÇÃO MANUAL PARA VIGA BALDRAME OU SAPATA CORRIDA (INCLUINDO ESCAVAÇÃO PARA COLOCAÇÃO DE FÔRMAS). AF_01/2024	M3	79,50						
1.3.1.2.2.	LASTRO DE CONCRETO MAGRO, APLICADO EM BLOCOS DE COROAMENTO OU SAPATAS, ESPESSURA DE 5 CM. AF_01/2024	M2	266,00						
1.3.1.2.3.	FABRICAÇÃO, MONTAGEM E DESMONTAGEM DE FÔRMA PARA VIGA BALDRAME, EM MADEIRA SERRADA, E=25 MM, 4 UTILIZAÇÕES. AF_01/2024	M2	1.330,50						
1.3.1.2.4.	ARMAÇÃO DE SAPATA ISOLADA, VIGA BALDRAME E SAPATA CORRIDA UTILIZANDO AÇO CA-50 DE 8 MM - MONTAGEM. AF_01/2024	KG	5.473,00						

APELIDO DO EMPREENDIMENTO Casa térrea acessível, 2 quartos, Autil=44,15m²	Nº TransfereGOV 974443/2024	Nº OPERAÇÃO 1100093-23	PROPONENTE / TOMADOR PREFEITURA SANTA RITA DE CÁSSIA - BA
---	---------------------------------------	----------------------------------	---

Item	Descrição	Unidade	Quantidade										
Construção de unidades habitacionais em área urbanas - MCMV FNHIS Sub 50													
1.3.1.2.5.	CONCRETAGEM DE BLOCO DE COROAMENTO OU VIGA BALDRAME, FCK 20 MPA, COM USO DE JERICA - LANÇAMENTO, ADENSAMENTO E ACABAMENTO. AF_01/2024	M3	79,50										
1.3.1.3.	IMPERMEABILIZAÇÃO		-										
1.3.1.3.1.	IMPERMEABILIZAÇÃO DE SUPERFÍCIE COM EMULSÃO ASFÁLTICA, 2 DEMÃOS. AF_09/2023	M2	1.687,50										
1.4.	SUPRAESTRUTURA		-										
1.4.1.	PILARES, VIGAS E LAJES		-										
1.4.1.0.1.	MONTAGEM E DESMONTAGEM DE FÔRMA DE PILARES RETANGULARES E ESTRUTURAS SIMILARES, PÉ-DIREITO SIMPLES, EM CHAPA DE MADEIRA COMPENSADA RESINADA, 8 UTILIZAÇÕES. AF_09/2020	M2	900,00										
1.4.1.0.2.	MONTAGEM E DESMONTAGEM DE FÔRMA DE VIGA, ESCORAMENTO COM GARFO DE MADEIRA, PÉ-DIREITO SIMPLES, EM CHAPA DE MADEIRA RESINADA, 8 UTILIZAÇÕES. AF_09/2020	M2	1.479,00										
1.4.1.0.3.	ARMAÇÃO DE PILAR OU VIGA DE ESTRUTURA CONVENCIONAL DE CONCRETO ARMADO UTILIZANDO AÇO CA-50 DE 10,0 MM - MONTAGEM. AF_06/2022	KG	24.359,00										
1.4.1.0.4.	LAJE PRÉ-MOLDADA UNIDIRECIONAL, BIAPOIADA, PARA PISO, ENCHIMENTO EM CERÂMICA, VIGOTA CONVENCIONAL, ALTURA TOTAL DA LAJE (ENCHIMENTO+CAPA) = (8+4). AF_11/2020	M2	222,00										
1.4.1.0.5.	CONCRETAGEM DE PILARES, FCK = 20 MPA, COM USO DE BALDES - LANÇAMENTO, ADENSAMENTO E ACABAMENTO. AF_02/2022	M3	47,00										
1.4.1.0.6.	CONCRETAGEM DE VIGAS E LAJES, FCK=20 MPA, PARA QUALQUER TIPO DE LAJE COM BALDES EM EDIFICAÇÃO TÉRREA - LANÇAMENTO, ADENSAMENTO E ACABAMENTO. AF_02/2022	M3	100,00										
1.5.	PAREDES E PAINÉIS		-										
1.5.1.	ALVENARIA/FECHAMENTOS		-										
1.5.1.0.1.	ALVENARIA DE VEDAÇÃO DE BLOCOS CERÂMICOS FURADOS NA HORIZONTAL DE 9X19X19 CM (ESPESSURA 9 CM) E ARGAMASSA DE ASSENTAMENTO COM PREPARO EM BETONEIRA. AF_12/2021	M2	5.316,50										
1.5.1.0.2.	VERGA MOLDADA IN LOCO EM CONCRETO, ESPESSURA DE *10* CM. AF_03/2024	M	540,00										
1.5.1.0.3.	CONTRAVERGA MOLDADA IN LOCO EM CONCRETO, ESPESSURA DE *10* CM. AF_03/2024	M	290,00										
1.5.2.	ESQUADRIAS METÁLICAS		-										
1.5.2.0.1.	JANELA DE ALUMÍNIO DE CORRER COM 2 FOLHAS PARA VIDROS (VIDROS INCLUSOS), BATENTE/ REQUADRO 6 A 14 CM, ACABAMENTO COM ACETATO OU BRILHANTE, FIXAÇÃO COM PARAFUSO, SEM GUARNIÇÃO/ ALIZAR, DIMENSÕES 100X120 CM, VEDAÇÃO COM SILICONE, EXCLUSIVE CONTRAMARCO - FORNECIMENTO E INSTALAÇÃO. AF_11/2024	M2	120,00										



PLQ - PLANILHA DE LEVANTAMENTO DE QUANTIDADES
Memória de Cálculo - OGU

Grau de Sigilo
#PUBLICO

APELIDO DO EMPREENDIMENTO Casa térrea acessível, 2 quartos, Autil=44,15m²	Nº TransfereGOV 974443/2024	Nº OPERAÇÃO 1100093-23	PROPONENTE / TOMADOR PREFEITURA SANTA RITA DE CÁSSIA - BA
---	---------------------------------------	----------------------------------	---

Item	Descrição	Unidade	Quantidade																	
Construção de unidades habitacionais em área urbanas - MCMV FNHIS Sub 50																				
1.5.2.0.2.	JANELA DE ALUMÍNIO DE CORRER COM 3 FOLHAS (2 VENEZIANAS E 1 FOLHA PARA VIDRO,VIDRO INCLUSO), BATENTE/ REQUADRO 6 A 14 CM, SEM ACABAMENTO, FIXAÇÃO COM PARAFUSO, SEM GUARNIÇÃO/ ALIZAR, DIMENSÕES 100X120 CM, VEDAÇÃO COM SILICONE, EXCLUSIVE CONTRAMARCO - FORNECIMENTO E INSTALAÇÃO. AF_11/2024	M2	120,00																	
1.5.2.0.3.	JANELA DE ALUMÍNIO TIPO MAXIM-AR, BATENTE/ REQUADRO 3 A 14 CM, VIDRO INCLUSO, FIXAÇÃO COM PARAFUSO, SEM GUARNIÇÃO/ ALIZAR, DIMENSÕES 60X80 (A X L) CM, SEM ACABAMENTO, VEDAÇÃO COM SILICONE, EXCLUSIVE CONTRAMARCO - FORNECIMENTO E INSTALAÇÃO. AF_11/2024	M2	24,00																	
1.5.2.0.4.	PORTA EM ALUMÍNIO DE ABRIR TIPO VENEZIANA COM GUARNIÇÃO, FIXAÇÃO COM PARAFUSOS - FORNECIMENTO E INSTALAÇÃO. AF_12/2019	M2	168,00																	
1.5.3.	ESQUADRIAS DE MADEIRAS		-																	
1.5.3.0.1.	KIT DE PORTA DE MADEIRA PARA PINTURA, SEMI-OCA (LEVE OU MÉDIA), PADRÃO POPULAR, 80X210CM, ESPESSURA DE 3,5CM, ITENS INCLUSOS: DOBRADIÇAS, MONTAGEM E INSTALAÇÃO DO BATENTE, FECHADURA COM EXECUÇÃO DO FURO - FORNECIMENTO E INSTALAÇÃO. AF_12/2019	UN	150,00																	
1.6.	COBERTURA E PROTEÇÕES		-																	
1.6.1.	TELHADOS		-																	
1.6.1.0.1.	TRAMA DE AÇO COMPOSTA POR RIPAS E CAIBROS PARA TELHADOS DE ATÉ 2 ÁGUAS PARA TELHA DE ENCAIXE DE CERÂMICA OU DE CONCRETO, INCLUSO TRANSPORTE VERTICAL. AF_07/2019	M2	3.123,50																	
1.6.1.0.2.	TELHAMENTO COM TELHA CERÂMICA DE ENCAIXE, TIPO ROMANA, COM ATÉ 2 ÁGUAS, INCLUSO TRANSPORTE VERTICAL. AF_07/2019	M2	3.123,50																	
1.6.1.0.3.	PINTURA COM TINTA ALQUÍDICA DE FUNDO (TIPO ZARCÃO) APLICADA A ROLO OU PINCEL SOBRE SUPERFÍCIES METÁLICAS (EXCETO PERFIL) EXECUTADO EM OBRA (POR DEMÃO). AF_01/2020	M2	3.123,50																	
1.6.1.0.4.	PINTURA COM TINTA ALQUÍDICA DE ACABAMENTO (ESMALTE SINTÉTICO ACETINADO) APLICADA A ROLO OU PINCEL SOBRE SUPERFÍCIES METÁLICAS (EXCETO PERFIL) EXECUTADO EM OBRA (POR DEMÃO). AF_01/2020	M2	3.123,50																	
1.6.1.0.5.	CUMEIRA PARA TELHA CERÂMICA EMBOÇADA COM ARGAMASSA TRAÇO 1:2:9 (CIMENTO, CAL E AREIA) PARA TELHADOS COM ATÉ 2 ÁGUAS, INCLUSO TRANSPORTE VERTICAL. AF_07/2019	M	301,50																	
1.7.	REVESTIMENTOS		-																	
1.7.1.	REVESTIMENTOS INTERNOS		-																	
1.7.1.0.1.	CHAPISCO APLICADO EM ALVENARIAS E ESTRUTURAS DE CONCRETO INTERNAS, COM COLHER DE PEDREIRO. ARGAMASSA TRAÇO 1:3 COM PREPARO EM BETONEIRA 400L. AF_10/2022	M2	7.228,50																	



PLQ - PLANILHA DE LEVANTAMENTO DE QUANTIDADES
Memória de Cálculo - OGU

Grau de Sigilo
#PÚBLICO

APELIDO DO EMPREENDIMENTO Casa térrea acessível, 2 quartos, Autil=44,15m²	Nº TransfereGOV 974443/2024	Nº OPERAÇÃO 1100093-23	PROPONENTE / TOMADOR PREFEITURA SANTA RITA DE CÁSSIA - BA
---	---------------------------------------	----------------------------------	---

Item	Descrição	Unidade	Quantidade																	
Construção de unidades habitacionais em área urbanas - MCMV FNHIS Sub 50																				
1.7.1.0.2.	CHAPISCO APLICADO NO TETO OU EM ALVENARIA E ESTRUTURA, COM ROLO PARA TEXTURA ACRÍLICA. ARGAMASSA TRAÇO 1:4 E EMULSÃO POLIMÉRICA (ADESIVO) COM PREPARO EM BETONEIRA 400L. AF_10/2022	M2	222,00																	
1.7.1.0.3.	EMBOÇO, EM ARGAMASSA TRAÇO 1:2:8, PREPARO MECÂNICO, APLICADO MANUALMENTE EM PAREDES INTERNAS, PARA AMBIENTES COM ÁREA MENOR QUE 5M², E = 10MM, COM TALISCAS. AF_03/2024	M2	1.360,00																	
1.7.1.0.4.	MASSA ÚNICA, EM ARGAMASSA TRAÇO 1:2:8, PREPARO MECÂNICO, APLICADA MANUALMENTE EM PAREDES INTERNAS DE AMBIENTES COM ÁREA ENTRE 5M² E 10M², E = 10MM, COM TALISCAS. AF_03/2024	M2	3.697,50																	
1.7.1.0.5.	MASSA ÚNICA, EM ARGAMASSA TRAÇO 1:2:8 PREPARO MECÂNICO, APLICADA MANUALMENTE EM PAREDES INTERNAS DE AMBIENTES COM ÁREA MAIOR QUE 10M², E = 10MM, COM TALISCAS. AF_03/2024	M2	3.011,00																	
1.7.1.0.6.	MASSA ÚNICA, EM ARGAMASSA TRAÇO 1:2:8, PREPARO MECÂNICO, APLICADA MANUALMENTE EM TETO, E = 10MM, COM TALISCAS. AF_03/2024	M2	222,00																	
1.7.2.	REVESTIMENTOS CERÂMICOS		-																	
1.7.2.0.1.	REVESTIMENTO CERÂMICO PARA PAREDES INTERNAS COM PLACAS TIPO ESMALTADA DE DIMENSÕES 33X45 CM APLICADAS NA ALTURA INTEIRA DAS PAREDES. AF_02/2023_PE	M2	1.181,00																	
1.7.3.	REVESTIMENTOS EXTERNOS		-																	
1.7.3.0.1.	CHAPISCO APLICADO EM ALVENARIA (COM PRESENÇA DE VÃOS) E ESTRUTURAS DE CONCRETO DE FACHADA, COM COLHER DE PEDREIRO. ARGAMASSA TRAÇO 1:3 COM PREPARO EM BETONEIRA 400L. AF_10/2022	M2	3.588,00																	
1.7.3.0.2.	CHAPISCO APLICADO EM ALVENARIA (SEM PRESENÇA DE VÃOS) E ESTRUTURAS DE CONCRETO DE FACHADA, COM COLHER DE PEDREIRO. ARGAMASSA TRAÇO 1:3 COM PREPARO EM BETONEIRA 400L. AF_10/2022	M2	1.728,50																	
1.7.3.0.3.	EMBOÇO OU MASSA ÚNICA EM ARGAMASSA TRAÇO 1:2:8, PREPARO MECÂNICO COM BETONEIRA 400 L, APLICADA MANUALMENTE EM PANOS CEGOS DE FACHADA (SEM PRESENÇA DE VÃOS), ESPESSURA DE 25 MM. AF_08/2022	M2	1.728,50																	
1.7.3.0.4.	EMBOÇO OU MASSA ÚNICA EM ARGAMASSA TRAÇO 1:2:8, PREPARO MECÂNICO COM BETONEIRA 400 L, APLICADA MANUALMENTE EM PANOS DE FACHADA COM PRESENÇA DE VÃOS, ESPESSURA DE 25 MM. AF_08/2022	M2	3.588,00																	
1.7.4.	FORROS		-																	
1.7.4.0.1.	FORRO EM RÉGUAS DE PVC, FRISADO, PARA AMBIENTES RESIDENCIAIS, INCLUSIVE ESTRUTURA UNIDIRECIONAL DE FIXAÇÃO. AF_08/2023_PS	M2	2.207,50																	
1.7.5.	PINTURA		-																	
1.7.5.1.	PINTURAS INTERNAS		-																	



PLQ - PLANILHA DE LEVANTAMENTO DE QUANTIDADES
Memória de Cálculo - OGU

Grau de Sigilo
#PUBLICO

APELIDO DO EMPREENDIMENTO Casa térrea acessível, 2 quartos, Autil=44, 15m²	Nº TransfereGOV 974443/2024	Nº OPERAÇÃO 1100093-23	PROPONENTE / TOMADOR PREFEITURA SANTA RITA DE CÁSSIA - BA
--	---------------------------------------	----------------------------------	---

Item	Descrição	Unidade	Quantidade
Construção de unidades habitacionais em área urbanas - MCMV FNHIS Sub 50			
1.7.5.1.1.	FUNDO SELADOR ACRÍLICO, APLICAÇÃO MANUAL EM PAREDE, UMA DEMÃO. AF_04/2023	M2	6.142,50
1.7.5.1.2.	FUNDO SELADOR ACRÍLICO, APLICAÇÃO MANUAL EM TETO, UMA DEMÃO. AF_04/2023	M2	222,00
1.7.5.1.3.	PINTURA LÁTEX ACRÍLICA STANDARD, APLICAÇÃO MANUAL EM PAREDES, DUAS DEMÃOS. AF_04/2023	M2	6.142,50
1.7.5.1.4.	PINTURA LÁTEX ACRÍLICA ECONÔMICA, APLICAÇÃO MANUAL EM TETO, DUAS DEMÃOS. AF_04/2023	M2	222,00
1.7.5.2.	PINTURAS EXTERNAS		-
1.7.5.2.1.	APLICAÇÃO MANUAL DE FUNDO SELADOR ACRÍLICO EM PAREDES EXTERNAS DE CASAS. AF_03/2024	M2	5.121,50
1.7.5.2.2.	PINTURA LÁTEX ACRÍLICA STANDARD, APLICAÇÃO MANUAL EM PAREDES, DUAS DEMÃOS. AF_04/2023	M2	5.121,50
1.8.	PAVIMENTAÇÕES		-
1.8.1.	PISO CERÂMICO		-
1.8.1.0.1.	COMPACTAÇÃO MECÂNICA DE SOLO PARA EXECUÇÃO DE RADIER, PISO DE CONCRETO OU LAJE SOBRE SOLO, COM COMPACTADOR DE SOLOS TIPO PLACA VIBRATÓRIA. AF_09/2021	M2	2.207,50
1.8.1.0.2.	LASTRO COM MATERIAL GRANULAR (PEDRA BRITADA N.3), APLICADO EM PISOS OU LAJES SOBRE SOLO, ESPESSURA DE *10 CM*. AF_01/2024	M3	222,00
1.8.1.0.3.	CAMADA SEPARADORA PARA EXECUÇÃO DE RADIER, PISO DE CONCRETO OU LAJE SOBRE SOLO, EM LONA PLÁSTICA. AF_09/2021	M2	2.207,50
1.8.1.0.4.	LASTRO DE CONCRETO MAGRO, APLICADO EM PISOS, LAJES SOBRE SOLO OU RADIERS, ESPESSURA DE 5 CM. AF_01/2024	M2	1.985,50
1.8.1.0.5.	CONTRAPISO EM ARGAMASSA TRAÇO 1:4 (CIMENTO E AREIA), PREPARO MECÂNICO COM BETONEIRA 400 L, APLICADO EM ÁREAS MOLHADAS SOBRE LAJE, ADERIDO, ACABAMENTO NÃO REFORÇADO, ESPESSURA 3CM. AF_07/2021	M2	709,50
1.8.1.0.6.	CONTRAPISO EM ARGAMASSA TRAÇO 1:4 (CIMENTO E AREIA), PREPARO MECÂNICO COM BETONEIRA 400 L, APLICADO EM ÁREAS SECAS SOBRE LAJE, ADERIDO, ACABAMENTO NÃO REFORÇADO, ESPESSURA 3CM. AF_07/2021	M2	1.498,00
1.8.1.0.7.	REVESTIMENTO CERÂMICO PARA PISO COM PLACAS TIPO ESMALTADA DE DIMENSÕES 60X60 CM APLICADA EM AMBIENTES DE ÁREA MAIOR QUE 10 M2. AF_02/2023 PE	M2	542,50
1.8.2.	PISO CIMENTADO		-
1.8.2.0.1.	EXECUÇÃO DE PASSEIO (CALÇADA) OU PISO DE CONCRETO COM CONCRETO MOLDADO IN LOCO, FEITO EM OBRA, ACABAMENTO CONVENCIONAL, NÃO ARMADO. AF_08/2022	M3	30,50
1.8.3.	RODAPÉS, SOLEIRAS E PEITORIS		-
1.8.3.0.1.	SOLEIRA EM MÁRMORE, LARGURA 15 CM, ESPESSURA 2,0 CM. AF_09/2020	M	80,00
1.8.3.0.2.	RODAPÉ CERÂMICO DE 7CM DE ALTURA COM PLACAS TIPO ESMALTADA DE DIMENSÕES 35X35CM. AF_02/2023	M	1.837,50



PLQ - PLANILHA DE LEVANTAMENTO DE QUANTIDADES
Memória de Cálculo - OGU

Grau de Sigilo
#PUBLICO

APELIDO DO EMPREENDIMENTO Casa térrea acessível, 2 quartos, Autil=44,15m²	Nº TransfereGOV 974443/2024	Nº OPERAÇÃO 1100093-23	PROPONENTE / TOMADOR PREFEITURA SANTA RITA DE CÁSSIA - BA
---	---------------------------------------	----------------------------------	---

Item	Descrição	Unidade	Quantidade
Construção de unidades habitacionais em área urbanas - MCMV FNHIS Sub 50			
1.8.3.0.3.	PEITORIL LINEAR EM GRANITO OU MÁRMORE, L = 15CM, ASSENTADO COM ARGAMASSA 1:6 COM ADITIVO. AF_11/2020	M	240,00
1.9.	INSTALAÇÕES		-
1.9.1.	ELÉTRICAS / TELEFÔNICAS		-
1.9.1.1.	CENTRO DE DISTRIBUIÇÃO ELÉTRICA		-
1.9.1.1.1.	DISJUNTOR MONOPOLAR TIPO DIN, CORRENTE NOMINAL DE 10A - FORNECIMENTO E INSTALAÇÃO. AF_10/2020	UN	300,00
1.9.1.1.2.	DISJUNTOR MONOPOLAR TIPO DIN, CORRENTE NOMINAL DE 25A - FORNECIMENTO E INSTALAÇÃO. AF_10/2020	UN	50,00
1.9.1.1.3.	DISJUNTOR MONOPOLAR TIPO DIN, CORRENTE NOMINAL DE 50A - FORNECIMENTO E INSTALAÇÃO. AF_10/2020	UN	50,00
1.9.1.1.4.	DISJUNTOR BIPOLAR TIPO DR, CORRENTE NOMINAL DE 25A - FORNECIMENTO E INSTALAÇÃO. AF_10/2020	UN	50,00
1.9.1.1.5.	ENTRADA DE ENERGIA ELÉTRICA, AÉREA, MONOFÁSICA, COM CAIXA DE EMBUTIR, CABO DE 10 MM2 E DISJUNTOR DIN 50A (NÃO INCLUSO O POSTE DE CONCRETO). AF_07/2020_PS	UN	50,00
1.9.1.1.6.	QUADRO DE DISTRIBUIÇÃO DE LUZ EM PVC PARA 12 DISJUNTORES - FORNECIMENTO E INSTALAÇÃO. AF_10/2020	UN	50,00
1.9.1.2.	ILUMINAÇÃO, TOMADAS E INTERRUPTORES		-
1.9.1.2.1.	LUMINÁRIA TIPO PLAFON CIRCULAR, DE SOBREPOR, COM LED DE 12/13 W - FORNECIMENTO E INSTALAÇÃO. AF_09/2024	UN	400,00
1.9.1.2.2.	LÂMPADA COMPACTA DE LED 10 W, BASE E27 - FORNECIMENTO E INSTALAÇÃO. AF_09/2024	UN	400,00
1.9.1.2.3.	INTERRUPTOR SIMPLES (1 MÓDULO), 10A/250V, INCLUINDO SUPORTE E PLACA - FORNECIMENTO E INSTALAÇÃO. AF_03/2023	UN	150,00
1.9.1.2.4.	INTERRUPTOR SIMPLES (2 MÓDULOS), 10A/250V, INCLUINDO SUPORTE E PLACA - FORNECIMENTO E INSTALAÇÃO. AF_03/2023	UN	100,00
1.9.1.2.5.	TOMADA BAIXA DE EMBUTIR (1 MÓDULO), 2P+T 10 A, INCLUINDO SUPORTE E PLACA - FORNECIMENTO E INSTALAÇÃO. AF_03/2023	UN	400,00
1.9.1.2.6.	TOMADA MÉDIA DE EMBUTIR (1 MÓDULO), 2P+T 10 A, INCLUINDO SUPORTE E PLACA - FORNECIMENTO E INSTALAÇÃO. AF_03/2023	UN	350,00
1.9.1.2.7.	TOMADA ALTA DE EMBUTIR (1 MÓDULO), 2P+T 20 A, INCLUINDO SUPORTE E PLACA - FORNECIMENTO E INSTALAÇÃO. AF_03/2023	UN	150,00
1.9.1.2.8.	SUPORTE PARAFUSADO COM ESPELHO / PLACA DE ENCAIXE 4" X 2" BAIXO (0,30 M DO PISO) PARA PONTO ELÉTRICO - FORNECIMENTO E INSTALAÇÃO. AF_03/2023	UN	100,00
1.9.1.2.9.	CAIXA RETANGULAR 4" X 2" BAIXA (0,30 M DO PISO), PVC, INSTALADA EM PAREDE - FORNECIMENTO E INSTALAÇÃO. AF_03/2023	UN	400,00
1.9.1.2.10.	CAIXA RETANGULAR 4" X 2" MÉDIA (1,30 M DO PISO), PVC, INSTALADA EM PAREDE - FORNECIMENTO E INSTALAÇÃO. AF_03/2023	UN	300,00
1.9.1.2.11.	CAIXA RETANGULAR 4" X 2" ALTA (2,00 M DO PISO), PVC, INSTALADA EM PAREDE - FORNECIMENTO E INSTALAÇÃO. AF_03/2023	UN	150,00
1.9.1.2.12.	CAIXA OCTOGONAL 3" X 3", PVC, INSTALADA EM LAJE - FORNECIMENTO E INSTALAÇÃO. AF_03/2023	UN	400,00



PLQ - PLANILHA DE LEVANTAMENTO DE QUANTIDADES
Memória de Cálculo - OGU

Grau de Sigilo
#PUBLICO

APELIDO DO EMPREENDIMENTO Casa térrea acessível, 2 quartos, Autil=44,15m²	Nº TransfereGOV 974443/2024	Nº OPERAÇÃO 1100093-23	PROPONENTE / TOMADOR PREFEITURA SANTA RITA DE CÁSSIA - BA
---	---------------------------------------	----------------------------------	---

Item	Descrição	Unidade	Quantidade						
Construção de unidades habitacionais em área urbanas - MCMV FNHIS Sub 50									
1.9.1.3.	FIOS E CABOS		-						
1.9.1.3.1.	CABO DE COBRE FLEXÍVEL ISOLADO, 1,5 MM², ANTI-CHAMA 450/750 V, PARA CIRCUITOS TERMINAIS - FORNECIMENTO E INSTALAÇÃO. AF_03/2023	M	4.895,00						
1.9.1.3.2.	CABO DE COBRE FLEXÍVEL ISOLADO, 2,5 MM², ANTI-CHAMA 450/750 V, PARA CIRCUITOS TERMINAIS - FORNECIMENTO E INSTALAÇÃO. AF_03/2023	M	7.614,00						
1.9.1.3.3.	CABO DE COBRE FLEXÍVEL ISOLADO, 4 MM², ANTI-CHAMA 450/750 V, PARA CIRCUITOS TERMINAIS - FORNECIMENTO E INSTALAÇÃO. AF_03/2023	M	2.747,00						
1.9.1.3.4.	CABO DE COBRE FLEXÍVEL ISOLADO, 16 MM², 0,6/1,0 KV, PARA REDE AÉREA DE DISTRIBUIÇÃO DE ENERGIA ELÉTRICA DE BAIXA TENSÃO - FORNECIMENTO E INSTALAÇÃO. AF_07/2020	M	1.200,00						
1.9.1.3.5.	ELETRODUTO FLEXÍVEL CORRUGADO, PVC, DN 25 MM (3/4"), PARA CIRCUITOS TERMINAIS, INSTALADO EM FORRO - FORNECIMENTO E INSTALAÇÃO. AF_03/2023	M	4.673,00						
1.9.1.3.6.	ELETRODUTO FLEXÍVEL CORRUGADO, PVC, DN 25 MM (3/4"), PARA CIRCUITOS TERMINAIS, INSTALADO EM PAREDE - FORNECIMENTO E INSTALAÇÃO. AF_03/2023	M	1.940,00						
1.9.1.3.7.	ELETRODUTO FLEXÍVEL CORRUGADO REFORÇADO, PVC, DN 25 MM (3/4"), PARA CIRCUITOS TERMINAIS, INSTALADO EM LAJE - FORNECIMENTO E INSTALAÇÃO. AF_03/2023	M	312,50						
1.9.1.3.8.	RASGO LINEAR MANUAL EM ALVENARIA, PARA ELETRODUTOS, DIÂMETROS MENORES OU IGUAIS A 40 MM. AF_09/2023	M	1.850,00						
1.9.2.	HIDRÁULICAS / GÁS / INCÊNCIO		-						
1.9.2.1.	TUBULAÇÕES E CONEXÕES HIDRÁULICAS		-						
1.9.2.1.1.	JOELHO 90 GRAUS COM BUCHA DE LATÃO, PVC, SOLDÁVEL, DN 25MM, X 1/2 INSTALADO EM RAMAL OU SUB-RAMAL DE ÁGUA - FORNECIMENTO E INSTALAÇÃO. AF_06/2022	UN	400,00						
1.9.2.1.2.	TE, PVC, SOLDÁVEL, DN 25MM, INSTALADO EM RAMAL OU SUB-RAMAL DE ÁGUA - FORNECIMENTO E INSTALAÇÃO. AF_06/2022	UN	250,00						
1.9.2.1.3.	ADAPTADOR CURTO COM BOLSA E ROSCA PARA REGISTRO, PVC, SOLDÁVEL, DN 25MM X 3/4, INSTALADO EM RAMAL OU SUB-RAMAL DE ÁGUA - FORNECIMENTO E INSTALAÇÃO. AF_06/2022	UN	300,00						
1.9.2.1.4.	TUBO, PVC, SOLDÁVEL, DE 25MM, INSTALADO EM PRUMADA DE ÁGUA - FORNECIMENTO E INSTALAÇÃO. AF_06/2022	M	255,00						
1.9.2.1.5.	TUBO, PVC, SOLDÁVEL, DE 25MM, INSTALADO EM RAMAL OU SUB-RAMAL DE ÁGUA - FORNECIMENTO E INSTALAÇÃO. AF_06/2022	M	435,00						
1.9.2.1.6.	FORNECIMENTO E INSTALAÇÃO DE PRESSURIZADOR ACOPLADO AO CHUVEIRO (TENSÃO: 127V - PRESSÃO MÍNIMA: 0,7MCA / PRESSÃO MÁXIMA: 2,5MCA - ENTRADA 1/2" / SAÍDA 1/2")	UN	50,00						
1.9.2.2.	REGISTROS		-						
1.9.2.2.1.	REGISTRO DE PRESSÃO BRUTO, LATÃO, ROSCÁVEL, 3/4", COM ACABAMENTO E CANOPLA CROMADOS - FORNECIMENTO E INSTALAÇÃO. AF_08/2021	UN	50,00						



PLQ - PLANILHA DE LEVANTAMENTO DE QUANTIDADES
Memória de Cálculo - OGU

Grau de Sigilo
#PUBLICO

APELIDO DO EMPREENDIMENTO Casa térrea acessível, 2 quartos, Autil=44,15m²	Nº TransfereGOV 974443/2024	Nº OPERAÇÃO 1100093-23	PROPONENTE / TOMADOR PREFEITURA SANTA RITA DE CÁSSIA - BA
---	---------------------------------------	----------------------------------	---

Item	Descrição	Unidade	Quantidade																
Construção de unidades habitacionais em área urbanas - MCMV FNHIS Sub 50																			
1.9.2.2.2.	REGISTRO DE GAVETA BRUTO, LATÃO, ROSCÁVEL, 3/4", COM ACABAMENTO E CANOPLA CROMADOS - FORNECIMENTO E INSTALAÇÃO. AF_08/2021	UN	150,00																
1.9.2.2.3.	REGISTRO DE ESFERA, PVC, SOLDÁVEL, COM VOLANTE, DN 32 MM - FORNECIMENTO E INSTALAÇÃO. AF_08/2021	UN	100,00																
1.9.2.2.4.	ENGATE FLEXÍVEL EM PLÁSTICO BRANCO, 1/2" X 40CM - FORNECIMENTO E INSTALAÇÃO. AF_01/2020	UN	200,00																
1.9.2.3.	ENTRADA / ALIMENTAÇÃO HIDRÁULICA		-																
1.9.2.3.1.	KIT CAVALETE PARA MEDIÇÃO DE ÁGUA - ENTRADA INDIVIDUALIZADA, EM PVC 25 MM (3/4"), PARA 1 MEDIDOR - FORNECIMENTO E INSTALAÇÃO (EXCLUSIVE HIDRÔMETRO). AF_03/2024	UN	50,00																
1.9.2.3.2.	CAIXA DE EMBUTIR EM POLICARBONATO PARA ABRIGO DE HIDRÔMETRO - FORNECIMENTO E INSTALAÇÃO (EXCLUSIVE HIDRÔMETRO). AF_03/2024	UN	50,00																
1.9.2.3.3.	REGISTRO DE GAVETA BRUTO, LATÃO, ROSCÁVEL, 3/4" - FORNECIMENTO E INSTALAÇÃO. AF_08/2021	UN	50,00																
1.9.2.4.	CAIXA D'ÁGUA E BARRILETE		-																
1.9.2.4.1.	CAIXA D'ÁGUA EM POLIETILENO, 500 LITROS - FORNECIMENTO E INSTALAÇÃO. AF_06/2021	UN	50,00																
1.9.2.4.2.	FURO EM CAIXA D'ÁGUA COM ESPESSURA DE 2 ATÉ 5 MM E DIÂMETRO DE 25 MM. AF_06/2021	UN	50,00																
1.9.2.4.3.	FURO EM CAIXA D'ÁGUA COM ESPESSURA DE 2 ATÉ 5 MM E DIÂMETRO DE 32 MM. AF_06/2021	UN	100,00																
1.9.2.4.4.	ADAPTADOR COM FLANGE E ANEL DE VEDAÇÃO, PVC, SOLDÁVEL, DN 25 MM X 3/4", INSTALADO EM RESERVAÇÃO PREDIAL DE ÁGUA - FORNECIMENTO E INSTALAÇÃO. AF_04/2024	UN	50,00																
1.9.2.4.5.	ADAPTADOR COM FLANGE E ANEL DE VEDAÇÃO, PVC, SOLDÁVEL, DN 32 MM X 1", INSTALADO EM RESERVAÇÃO PREDIAL DE ÁGUA - FORNECIMENTO E INSTALAÇÃO. AF_04/2024	UN	100,00																
1.9.2.4.6.	TORNEIRA DE BOIA PARA CAIXA D'ÁGUA, ROSCÁVEL, 3/4" - FORNECIMENTO E INSTALAÇÃO. AF_08/2021	UN	50,00																
1.9.3.	SANITÁRIAS / PLUVIAL		-																
1.9.3.1.	TUBULAÇÕES E CONEXÕES SANITÁRIAS		-																
1.9.3.1.1.	JOELHO 90 GRAUS, PVC, SERIE NORMAL, ESGOTO PREDIAL, DN 40 MM, JUNTA SOLDÁVEL, FORNECIDO E INSTALADO EM RAMAL DE DESCARGA OU RAMAL DE ESGOTO SANITÁRIO. AF_08/2022	UN	450,00																
1.9.3.1.2.	JOELHO 90 GRAUS, PVC, SERIE NORMAL, ESGOTO PREDIAL, DN 50 MM, JUNTA ELÁSTICA, FORNECIDO E INSTALADO EM RAMAL DE DESCARGA OU RAMAL DE ESGOTO SANITÁRIO. AF_08/2022	UN	50,00																
1.9.3.1.3.	JOELHO 90 GRAUS, PVC, SERIE NORMAL, ESGOTO PREDIAL, DN 100 MM, JUNTA ELÁSTICA, FORNECIDO E INSTALADO EM RAMAL DE DESCARGA OU RAMAL DE ESGOTO SANITÁRIO. AF_08/2022	UN	50,00																

APELIDO DO EMPREENDIMENTO Casa térrea acessível, 2 quartos, Autil=44,15m²	Nº TransfereGOV 974443/2024	Nº OPERAÇÃO 1100093-23	PROPONENTE / TOMADOR PREFEITURA SANTA RITA DE CÁSSIA - BA
---	---------------------------------------	----------------------------------	---

Item	Descrição	Unidade	Quantidade
Construção de unidades habitacionais em área urbanas - MCMV FNHIS Sub 50			
1.9.3.1.4.	TE, PVC, SERIE NORMAL, ESGOTO PREDIAL, DN 50 X 50 MM, JUNTA ELÁSTICA, FORNECIDO E INSTALADO EM RAMAL DE DESCARGA OU RAMAL DE ESGOTO SANITÁRIO. AF_08/2022	UN	50,00
1.9.3.1.5.	JUNÇÃO DE REDUÇÃO INVERTIDA, PVC, SÉRIE NORMAL, ESGOTO PREDIAL, DN 100 X 50 MM, JUNTA ELÁSTICA, FORNECIDO E INSTALADO EM RAMAL DE DESCARGA OU RAMAL DE ESGOTO SANITÁRIO. AF_08/2022	UN	50,00
1.9.3.1.6.	TERMINAL DE VENTILAÇÃO, PVC, SÉRIE NORMAL, ESGOTO PREDIAL, DN 50 MM, JUNTA SOLDÁVEL, FORNECIDO E INSTALADO EM PRUMADA DE ESGOTO SANITÁRIO OU VENTILAÇÃO. AF_08/2022	UN	50,00
1.9.3.1.7.	TUBO PVC, SERIE NORMAL, ESGOTO PREDIAL, DN 40 MM, FORNECIDO E INSTALADO EM RAMAL DE DESCARGA OU RAMAL DE ESGOTO SANITÁRIO. AF_08/2022	M	503,50
1.9.3.1.8.	TUBO PVC, SERIE NORMAL, ESGOTO PREDIAL, DN 50 MM, FORNECIDO E INSTALADO EM RAMAL DE DESCARGA OU RAMAL DE ESGOTO SANITÁRIO. AF_08/2022	M	117,50
1.9.3.1.9.	TUBO PVC, SERIE NORMAL, ESGOTO PREDIAL, DN 50 MM, FORNECIDO E INSTALADO EM PRUMADA DE ESGOTO SANITÁRIO OU VENTILAÇÃO. AF_08/2022	M	150,00
1.9.3.1.10.	TUBO PVC, SERIE NORMAL, ESGOTO PREDIAL, DN 100 MM, FORNECIDO E INSTALADO EM RAMAL DE DESCARGA OU RAMAL DE ESGOTO SANITÁRIO. AF_08/2022	M	1.141,00
1.9.3.2.	ACESSÓRIOS / CAIXAS SANITÁRIAS		-
1.9.3.2.1.	CAIXA ENTERRADA HIDRÁULICA RETANGULAR EM ALVENARIA COM TIJOLOS CERÂMICOS MACIÇOS, DIMENSÕES INTERNAS: 0,6X0,6X0,6 M PARA REDE DE ESGOTO. AF_12/2020	UN	250,00
1.9.3.2.2.	CAIXA SIFONADA, PVC, DN 100 X 100 X 50 MM, JUNTA ELÁSTICA, FORNECIDA E INSTALADA EM RAMAL DE DESCARGA OU EM RAMAL DE ESGOTO SANITÁRIO. AF_08/2022	UN	50,00
1.9.3.2.3.	RALO SIFONADO REDONDO, PVC, DN 100 X 40 MM, JUNTA SOLDÁVEL, FORNECIDO E INSTALADO EM RAMAL DE DESCARGA OU EM RAMAL DE ESGOTO SANITÁRIO. AF_08/2022	UN	50,00
1.9.3.2.4.	RALO SECO CÔNICO, PVC, DN 100 X 40 MM, JUNTA SOLDÁVEL, FORNECIDO E INSTALADO EM RAMAL DE DESCARGA OU EM RAMAL DE ESGOTO SANITÁRIO. AF_08/2022	UN	50,00
1.9.3.2.5.	CAIXA DE GORDURA SIMPLES (CAPACIDADE: 36 L), RETANGULAR, EM ALVENARIA COM BLOCOS DE CONCRETO, DIMENSÕES INTERNAS = 0,2X0,4 M, ALTURA INTERNA = 0,8 M. AF_12/2020	UN	50,00
1.9.3.2.6.	FOSSA SEPTICA EM ALVENARIA DE TIJOLO CERAMICO MACICO DIMENSOES EXTERNAS 1,90X1,10X1,40M, 1.500 LITROS, REVESTIDA INTERNAMENTE COM BARRA LISA, COM TAMPA EM CONCRETO ARMADO COM ESPESURA 8CM	UN	50,00
1.9.4.	APARELHOS, METAIS E BANCADAS		-



PLQ - PLANILHA DE LEVANTAMENTO DE QUANTIDADES
Memória de Cálculo - OGU

Grau de Sigilo
#PUBLICO

APELIDO DO EMPREENDIMENTO Casa térrea acessível, 2 quartos, Autil=44,15m²	Nº TransfereGOV 974443/2024	Nº OPERAÇÃO 1100093-23	PROPONENTE / TOMADOR PREFEITURA SANTA RITA DE CÁSSIA - BA
---	---------------------------------------	----------------------------------	---

Item	Descrição	Unidade	Quantidade																	
Construção de unidades habitacionais em área urbanas - MCMV FNHIS Sub 50																				
1.9.4.0.1.	VASO SANITÁRIO SIFONADO COM CAIXA ACOPLADA LOUÇA BRANCA, INCLUSO ENGATE FLEXÍVEL EM PLÁSTICO BRANCO, 1/2 X 40CM - FORNECIMENTO E INSTALAÇÃO. AF_01/2020	UN	50,00																	
1.9.4.0.2.	LAVATÓRIO LOUÇA BRANCA SUSPENSO, 29,5 X 39CM OU EQUIVALENTE, PADRÃO POPULAR, INCLUSO SIFÃO FLEXÍVEL EM PVC, VÁLVULA E ENGATE FLEXÍVEL 30CM EM PLÁSTICO E TORNEIRA CROMADA DE MESA, PADRÃO POPULAR - FORNECIMENTO E INSTALAÇÃO. AF_01/2020	UN	50,00																	
1.9.4.0.3.	BANCADA DE MÁRMORE SINTÉTICO 120 X 60CM, COM CUBA INTEGRADA, INCLUSO SIFÃO TIPO FLEXÍVEL EM PVC, VÁLVULA EM PLÁSTICO CROMADO TIPO AMERICANA E TORNEIRA CROMADA LONGA, DE PAREDE, PADRÃO POPULAR - FORNECIMENTO E INSTALAÇÃO. AF_01/2020	UN	50,00																	
1.9.4.0.4.	TANQUE DE LOUÇA BRANCA SUSPENSO, 18L OU EQUIVALENTE, INCLUSO SIFÃO TIPO GARRAFA EM PVC, VÁLVULA PLÁSTICA E TORNEIRA DE PLÁSTICO - FORNECIMENTO E INSTALAÇÃO. AF_01/2020	UN	50,00																	
1.9.4.0.5.	CHUVEIRO ELÉTRICO COMUM CORPO PLÁSTICO, TIPO DUCHA - FORNECIMENTO E INSTALAÇÃO. AF_01/2020	UN	50,00																	
1.10.	COMPLEMENTAÇÕES		-																	
1.10.1.	CALAFETE / LIMPEZA		-																	
1.10.1.0.1.	LIMPEZA DE SUPERFÍCIE COM JATO DE ALTA PRESSÃO. AF_04/2019	M2	2.529,50																	

SANTA RITA DE CÁSSIA - BA
Local

segunda-feira, 11 de agosto de 2025
Data

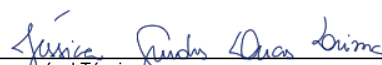
Responsável Técnico
Nome: JESSICA GUEDES DIAS LIMA
CREA/CAU: A1912437
ART/RRT: SI15903938I00CT001

APELIDO DO EMPREENDIMENTO Casa térrea acessível, 2 quartos, Autil=44,15m²	Nº TransfereGOV 974443/2024	Nº OPERAÇÃO 1100093-23	PROPONENTE / TOMADOR PREFEITURA SANTA RITA DE CÁSSIA - BA
---	---------------------------------------	----------------------------------	---

Item	Descrição	Unidade	Quantidade							
Construção de unidades habitacionais em área urbanas - MCMV FNHIS Sub 50										
1.	CONSTRUÇÃO DE HABITAÇÃO DE INTERESSE SOCIAL - HIS - PADRÃO POPULAR		-							
1.1.	SERVIÇOS PRELIMINARES		-							
1.1.0.0.1.	FORNECIMENTO E INSTALAÇÃO DE PLACA DE OBRA COM CHAPA GALVANIZADA E ESTRUTURA DE MADEIRA. AF_03/2022_PS	M2	6,00							
1.1.0.0.2.	LIMPEZA MECANIZADA DE CAMADA VEGETAL, VEGETAÇÃO E PEQUENAS ÁRVORES (DIÂMETRO DE TRONCO MENOR QUE 0,20 M), COM TRATOR DE ESTEIRAS. AF_03/2024	M2	2.207,50							
1.2.	ADMINISTRAÇÃO LOCAL E CANTEIRO		-							
1.2.0.0.1.	BARRACAO PARA DEPOSITO EM TABUAS DE MADEIRA, COBERTURA EM FIBROCIMENTO 4 MM, INCLUSO PISO ARGAMASSA TRAÇO 1:6 (CIMENTO E AREIA)	M2	30,00							
1.2.0.0.2.	ENGENHEIRO CIVIL DE OBRA JUNIOR COM ENCARGOS COMPLEMENTARES	H	240,00							
1.3.	FUNDAÇÕES E CONTENÇÕES		-							
1.3.1.	FUNDAÇÕES		-							
1.3.1.1.	SAPATA		-							
1.3.1.1.1.	ESCAVAÇÃO MECANIZADA PARA BLOCO DE COROAMENTO OU SAPATA COM RETROESCAVADEIRA (INCLUINDO ESCAVAÇÃO PARA COLOCAÇÃO DE FÔRMAS). AF_01/2024	M3	324,00							
1.3.1.1.2.	PREPARO DE FUNDO DE VALA COM LARGURA MENOR QUE 1,5 M (ACERTO DO SOLO NATURAL). AF_08/2020	M2	216,00							
1.3.1.1.3.	LASTRO DE CONCRETO MAGRO, APLICADO EM BLOCOS DE COROAMENTO OU SAPATAS, ESPESSURA DE 5 CM. AF_01/2024	M2	216,00							
1.3.1.1.4.	FABRICAÇÃO, MONTAGEM E DESMONTAGEM DE FÔRMA PARA SAPATA, EM CHAPA DE MADEIRA COMPENSADA RESINADA, E=17 MM, 4 UTILIZAÇÕES. AF_01/2024	M2	1.080,00							
1.3.1.1.5.	ARMAÇÃO DE SAPATA ISOLADA, VIGA BALDRAME E SAPATA CORRIDA UTILIZANDO AÇO CA-50 DE 10 MM - MONTAGEM. AF_01/2024	KG	9.255,00							
1.3.1.1.6.	ARMAÇÃO DE SAPATA ISOLADA, VIGA BALDRAME E SAPATA CORRIDA UTILIZANDO AÇO CA-50 DE 8 MM - MONTAGEM. AF_01/2024	KG	1.896,00							
1.3.1.1.7.	CONCRETAGEM DE SAPATA, FCK 20 MPA, COM USO DE JERICA - LANÇAMENTO, ADENSAMENTO E ACABAMENTO.	M3	129,50							
1.3.1.2.	BALDRAMES		-							
1.3.1.2.1.	ESCAVAÇÃO MANUAL PARA VIGA BALDRAME OU SAPATA CORRIDA (INCLUINDO ESCAVAÇÃO PARA COLOCAÇÃO DE FÔRMAS). AF_01/2024	M3	79,50							
1.3.1.2.2.	LASTRO DE CONCRETO MAGRO, APLICADO EM BLOCOS DE COROAMENTO OU SAPATAS, ESPESSURA DE 5 CM. AF_01/2024	M2	266,00							
1.3.1.2.3.	FABRICAÇÃO, MONTAGEM E DESMONTAGEM DE FÔRMA PARA VIGA BALDRAME, EM MADEIRA SERRADA, E=25 MM, 4 UTILIZAÇÕES. AF_01/2024	M2	1.330,50							
1.3.1.2.4.	ARMAÇÃO DE SAPATA ISOLADA, VIGA BALDRAME E SAPATA CORRIDA UTILIZANDO AÇO CA-50 DE 8 MM - MONTAGEM. AF_01/2024	KG	5.473,00							

APELIDO DO EMPREENDIMENTO Casa térrea acessível, 2 quartos, Autil=44,15m²	Nº TransfereGOV 974443/2024	Nº OPERAÇÃO 1100093-23	PROPONENTE / TOMADOR PREFEITURA SANTA RITA DE CÁSSIA - BA
---	---------------------------------------	----------------------------------	---

Item	Descrição	Unidade	Quantidade											
Construção de unidades habitacionais em área urbanas - MCMV FNHIS Sub 50														
1.3.1.2.5.	CONCRETAGEM DE BLOCO DE COROAMENTO OU VIGA BALDRAME, FCK 20 MPA, COM USO DE JERICA - LANÇAMENTO, ADENSAMENTO E ACABAMENTO. AF_01/2024	M3	79,50											
1.3.1.3.	IMPERMEABILIZAÇÃO		-											
1.3.1.3.1.	IMPERMEABILIZAÇÃO DE SUPERFÍCIE COM EMULSÃO ASFÁLTICA, 2 DEMÃOS. AF_09/2023	M2	1.687,50											
1.4.	SUPRAESTRUTURA		-											
1.4.1.	PILARES, VIGAS E LAJES		-											
1.4.1.0.1.	MONTAGEM E DESMONTAGEM DE FÔRMA DE PILARES RETANGULARES E ESTRUTURAS SIMILARES, PÉ-DIREITO SIMPLES, EM CHAPA DE MADEIRA COMPENSADA RESINADA, 8 UTILIZAÇÕES. AF_09/2020	M2	900,00											
1.4.1.0.2.	MONTAGEM E DESMONTAGEM DE FÔRMA DE VIGA, ESCORAMENTO COM GARFO DE MADEIRA, PÉ-DIREITO SIMPLES, EM CHAPA DE MADEIRA RESINADA, 8 UTILIZAÇÕES. AF_09/2020	M2	1.479,00											
1.4.1.0.3.	ARMAÇÃO DE PILAR OU VIGA DE ESTRUTURA CONVENCIONAL DE CONCRETO ARMADO UTILIZANDO AÇO CA-50 DE 10,0 MM - MONTAGEM. AF_06/2022	KG	24.359,00											
1.4.1.0.4.	LAJE PRÉ-MOLDADA UNIDIRECIONAL, BIAPOIADA, PARA PISO, ENCHIMENTO EM CERÂMICA, VIGOTA CONVENCIONAL, ALTURA TOTAL DA LAJE (ENCHIMENTO+CAPA) = (8+4). AF_11/2020	M2	222,00											
1.4.1.0.5.	CONCRETAGEM DE PILARES, FCK = 20 MPA, COM USO DE BALDES - LANÇAMENTO, ADENSAMENTO E ACABAMENTO. AF_02/2022	M3	47,00											
1.4.1.0.6.	CONCRETAGEM DE VIGAS E LAJES, FCK=20 MPA, PARA QUALQUER TIPO DE LAJE COM BALDES EM EDIFICAÇÃO TÉRREA - LANÇAMENTO, ADENSAMENTO E ACABAMENTO. AF_02/2022	M3	100,00											
1.5.	PAREDES E PAINÉIS		-											
1.5.1.	ALVENARIA/FECHAMENTOS		-											
1.5.1.0.1.	ALVENARIA DE VEDAÇÃO DE BLOCOS CERÂMICOS FURADOS NA HORIZONTAL DE 9X19X19 CM (ESPESSURA 9 CM) E ARGAMASSA DE ASSENTAMENTO COM PREPARO EM BETONEIRA. AF_12/2021	M2	5.316,50											
1.5.1.0.2.	VERGA MOLDADA IN LOCO EM CONCRETO, ESPESSURA DE *10* CM. AF_03/2024	M	540,00											
1.5.1.0.3.	CONTRAVERGA MOLDADA IN LOCO EM CONCRETO, ESPESSURA DE *10* CM. AF_03/2024	M	290,00											
1.5.2.	ESQUADRIAS METÁLICAS		-											
1.5.2.0.1.	JANELA DE ALUMÍNIO DE CORRER COM 2 FOLHAS PARA VIDROS (VIDROS INCLUSOS), BATENTE/ REQUADRO 6 A 14 CM, ACABAMENTO COM ACETATO OU BRILHANTE, FIXAÇÃO COM PARAFUSO, SEM GUARNIÇÃO/ ALIZAR, DIMENSÕES 100X120 CM, VEDAÇÃO COM SILICONE, EXCLUSIVE CONTRAMARCO - FORNECIMENTO E INSTALAÇÃO. AF_11/2024	M2	120,00											

APELIDO DO EMPREENDIMENTO Casa térrea acessível, 2 quartos, Autil=44,15m²	Nº TransfereGOV 974443/2024	Nº OPERAÇÃO 1100093-23	PROPONENTE / TOMADOR PREFEITURA SANTA RITA DE CÁSSIA - BA
---	---------------------------------------	----------------------------------	---

Item	Descrição	Unidade	Quantidade										
Construção de unidades habitacionais em área urbanas - MCMV FNHIS Sub 50													
1.5.2.0.2.	JANELA DE ALUMÍNIO DE CORRER COM 3 FOLHAS (2 VENEZIANAS E 1 FOLHA PARA VIDRO,VIDRO INCLUSO), BATENTE/ REQUADRO 6 A 14 CM, SEM ACABAMENTO, FIXAÇÃO COM PARAFUSO, SEM GUARNIÇÃO/ ALIZAR, DIMENSÕES 100X120 CM, VEDAÇÃO COM SILICONE, EXCLUSIVE CONTRAMARCO - FORNECIMENTO E INSTALAÇÃO. AF_11/2024	M2	120,00										
1.5.2.0.3.	JANELA DE ALUMÍNIO TIPO MAXIM-AR, BATENTE/ REQUADRO 3 A 14 CM, VIDRO INCLUSO, FIXAÇÃO COM PARAFUSO, SEM GUARNIÇÃO/ ALIZAR, DIMENSÕES 60X80 (A X L) CM, SEM ACABAMENTO, VEDAÇÃO COM SILICONE, EXCLUSIVE CONTRAMARCO - FORNECIMENTO E INSTALAÇÃO. AF_11/2024	M2	24,00										
1.5.2.0.4.	PORTA EM ALUMÍNIO DE ABRIR TIPO VENEZIANA COM GUARNIÇÃO, FIXAÇÃO COM PARAFUSOS - FORNECIMENTO E INSTALAÇÃO. AF_12/2019	M2	168,00										
1.5.3.	ESQUADRIAS DE MADEIRAS		-										
1.5.3.0.1.	KIT DE PORTA DE MADEIRA PARA PINTURA, SEMI-OCA (LEVE OU MÉDIA), PADRÃO POPULAR, 80X210CM, ESPESSURA DE 3,5CM, ITENS INCLUSOS: DOBRADIÇAS, MONTAGEM E INSTALAÇÃO DO BATENTE, FECHADURA COM EXECUÇÃO DO FURO - FORNECIMENTO E INSTALAÇÃO. AF_12/2019	UN	150,00										
1.6.	COBERTURA E PROTEÇÕES		-										
1.6.1.	TELHADOS		-										
1.6.1.0.1.	TRAMA DE AÇO COMPOSTA POR RIPAS E CAIBROS PARA TELHADOS DE ATÉ 2 ÁGUAS PARA TELHA DE ENCAIXE DE CERÂMICA OU DE CONCRETO, INCLUSO TRANSPORTE VERTICAL. AF_07/2019	M2	3.123,50										
1.6.1.0.2.	TELHAMENTO COM TELHA CERÂMICA DE ENCAIXE, TIPO ROMANA, COM ATÉ 2 ÁGUAS, INCLUSO TRANSPORTE VERTICAL. AF_07/2019	M2	3.123,50										
1.6.1.0.3.	PINTURA COM TINTA ALQUÍDICA DE FUNDO (TIPO ZARCÃO) APLICADA A ROLO OU PINCEL SOBRE SUPERFÍCIES METÁLICAS (EXCETO PERFIL) EXECUTADO EM OBRA (POR DEMÃO). AF_01/2020	M2	3.123,50										
1.6.1.0.4.	PINTURA COM TINTA ALQUÍDICA DE ACABAMENTO (ESMALTE SINTÉTICO ACETINADO) APLICADA A ROLO OU PINCEL SOBRE SUPERFÍCIES METÁLICAS (EXCETO PERFIL) EXECUTADO EM OBRA (POR DEMÃO). AF_01/2020	M2	3.123,50										
1.6.1.0.5.	CUMEIEIRA PARA TELHA CERÂMICA EMBOÇADA COM ARGAMASSA TRAÇO 1:2:9 (CIMENTO, CAL E AREIA) PARA TELHADOS COM ATÉ 2 ÁGUAS, INCLUSO TRANSPORTE VERTICAL. AF_07/2019	M	301,50										
1.7.	REVESTIMENTOS		-										
1.7.1.	REVESTIMENTOS INTERNOS		-										
1.7.1.0.1.	CHAPISCO APLICADO EM ALVENARIAS E ESTRUTURAS DE CONCRETO INTERNAS, COM COLHER DE PEDREIRO. ARGAMASSA TRAÇO 1:3 COM PREPARO EM BETONEIRA 400L. AF_10/2022	M2	7.228,50										



PLQ - PLANILHA DE LEVANTAMENTO DE QUANTIDADES
Memória de Cálculo - OGU

Grau de Sigilo
#PUBLICO

APELIDO DO EMPREENDIMENTO Casa térrea acessível, 2 quartos, Autil=44,15m²	Nº TransfereGOV 974443/2024	Nº OPERAÇÃO 1100093-23	PROPONENTE / TOMADOR PREFEITURA SANTA RITA DE CÁSSIA - BA
---	---------------------------------------	----------------------------------	---

Item	Descrição	Unidade	Quantidade																	
Construção de unidades habitacionais em área urbanas - MCMV FNHIS Sub 50																				
1.7.1.0.2.	CHAPISCO APLICADO NO TETO OU EM ALVENARIA E ESTRUTURA, COM ROLO PARA TEXTURA ACRÍLICA. ARGAMASSA TRAÇO 1:4 E EMULSÃO POLIMÉRICA (ADESIVO) COM PREPARO EM BETONEIRA 400L. AF_10/2022	M2	222,00																	
1.7.1.0.3.	EMBOÇO, EM ARGAMASSA TRAÇO 1:2:8, PREPARO MECÂNICO, APLICADO MANUALMENTE EM PAREDES INTERNAS, PARA AMBIENTES COM ÁREA MENOR QUE 5M², E = 10MM, COM TALISCAS. AF_03/2024	M2	1.360,00																	
1.7.1.0.4.	MASSA ÚNICA, EM ARGAMASSA TRAÇO 1:2:8, PREPARO MECÂNICO, APLICADA MANUALMENTE EM PAREDES INTERNAS DE AMBIENTES COM ÁREA ENTRE 5M² E 10M², E = 10MM, COM TALISCAS. AF_03/2024	M2	3.697,50																	
1.7.1.0.5.	MASSA ÚNICA, EM ARGAMASSA TRAÇO 1:2:8 PREPARO MECÂNICO, APLICADA MANUALMENTE EM PAREDES INTERNAS DE AMBIENTES COM ÁREA MAIOR QUE 10M², E = 10MM, COM TALISCAS. AF_03/2024	M2	3.011,00																	
1.7.1.0.6.	MASSA ÚNICA, EM ARGAMASSA TRAÇO 1:2:8, PREPARO MECÂNICO, APLICADA MANUALMENTE EM TETO, E = 10MM, COM TALISCAS. AF_03/2024	M2	222,00																	
1.7.2.	REVESTIMENTOS CERÂMICOS		-																	
1.7.2.0.1.	REVESTIMENTO CERÂMICO PARA PAREDES INTERNAS COM PLACAS TIPO ESMALTADA DE DIMENSÕES 33X45 CM APLICADAS NA ALTURA INTEIRA DAS PAREDES. AF_02/2023_PE	M2	1.181,00																	
1.7.3.	REVESTIMENTOS EXTERNOS		-																	
1.7.3.0.1.	CHAPISCO APLICADO EM ALVENARIA (COM PRESENÇA DE VÃOS) E ESTRUTURAS DE CONCRETO DE FACHADA, COM COLHER DE PEDREIRO. ARGAMASSA TRAÇO 1:3 COM PREPARO EM BETONEIRA 400L. AF_10/2022	M2	3.588,00																	
1.7.3.0.2.	CHAPISCO APLICADO EM ALVENARIA (SEM PRESENÇA DE VÃOS) E ESTRUTURAS DE CONCRETO DE FACHADA, COM COLHER DE PEDREIRO. ARGAMASSA TRAÇO 1:3 COM PREPARO EM BETONEIRA 400L. AF_10/2022	M2	1.728,50																	
1.7.3.0.3.	EMBOÇO OU MASSA ÚNICA EM ARGAMASSA TRAÇO 1:2:8, PREPARO MECÂNICO COM BETONEIRA 400 L, APLICADA MANUALMENTE EM PANOS CEGOS DE FACHADA (SEM PRESENÇA DE VÃOS), ESPESSURA DE 25 MM. AF_08/2022	M2	1.728,50																	
1.7.3.0.4.	EMBOÇO OU MASSA ÚNICA EM ARGAMASSA TRAÇO 1:2:8, PREPARO MECÂNICO COM BETONEIRA 400 L, APLICADA MANUALMENTE EM PANOS DE FACHADA COM PRESENÇA DE VÃOS, ESPESSURA DE 25 MM. AF_08/2022	M2	3.588,00																	
1.7.4.	FORROS		-																	
1.7.4.0.1.	FORRO EM RÉGUAS DE PVC, FRISADO, PARA AMBIENTES RESIDENCIAIS, INCLUSIVE ESTRUTURA UNIDIRECIONAL DE FIXAÇÃO. AF_08/2023_PS	M2	2.207,50																	
1.7.5.	PINTURA		-																	
1.7.5.1.	PINTURAS INTERNAS		-																	



PLQ - PLANILHA DE LEVANTAMENTO DE QUANTIDADES
Memória de Cálculo - OGU

Grau de Sigilo
#PUBLICO

APELIDO DO EMPREENDIMENTO Casa térrea acessível, 2 quartos, Autil=44,15m²	Nº TransfereGOV 974443/2024	Nº OPERAÇÃO 1100093-23	PROPONENTE / TOMADOR PREFEITURA SANTA RITA DE CÁSSIA - BA
---	---------------------------------------	----------------------------------	---

Item	Descrição	Unidade	Quantidade																	
Construção de unidades habitacionais em área urbanas - MCMV FNHIS Sub 50																				
1.7.5.1.1.	FUNDO SELADOR ACRÍLICO, APLICAÇÃO MANUAL EM PAREDE, UMA DEMÃO. AF_04/2023	M2	6.142,50																	
1.7.5.1.2.	FUNDO SELADOR ACRÍLICO, APLICAÇÃO MANUAL EM TETO, UMA DEMÃO. AF_04/2023	M2	222,00																	
1.7.5.1.3.	PINTURA LÁTEX ACRÍLICA STANDARD, APLICAÇÃO MANUAL EM PAREDES, DUAS DEMÃOS. AF_04/2023	M2	6.142,50																	
1.7.5.1.4.	PINTURA LÁTEX ACRÍLICA ECONÔMICA, APLICAÇÃO MANUAL EM TETO, DUAS DEMÃOS. AF_04/2023	M2	222,00																	
1.7.5.2.	PINTURAS EXTERNAS		-																	
1.7.5.2.1.	APLICAÇÃO MANUAL DE FUNDO SELADOR ACRÍLICO EM PAREDES EXTERNAS DE CASAS. AF_03/2024	M2	5.121,50																	
1.7.5.2.2.	PINTURA LÁTEX ACRÍLICA STANDARD, APLICAÇÃO MANUAL EM PAREDES, DUAS DEMÃOS. AF_04/2023	M2	5.121,50																	
1.8.	PAVIMENTAÇÕES		-																	
1.8.1.	PISO CERÂMICO		-																	
1.8.1.0.1.	COMPACTAÇÃO MECÂNICA DE SOLO PARA EXECUÇÃO DE RADIER, PISO DE CONCRETO OU LAJE SOBRE SOLO, COM COMPACTADOR DE SOLOS TIPO PLACA VIBRATÓRIA. AF_09/2021	M2	2.207,50																	
1.8.1.0.2.	LASTRO COM MATERIAL GRANULAR (PEDRA BRITADA N.3), APLICADO EM PISOS OU LAJES SOBRE SOLO, ESPESSURA DE *10 CM*. AF_01/2024	M3	222,00																	
1.8.1.0.3.	CAMADA SEPARADORA PARA EXECUÇÃO DE RADIER, PISO DE CONCRETO OU LAJE SOBRE SOLO, EM LONA PLÁSTICA. AF_09/2021	M2	2.207,50																	
1.8.1.0.4.	LASTRO DE CONCRETO MAGRO, APLICADO EM PISOS, LAJES SOBRE SOLO OU RADIERS, ESPESSURA DE 5 CM. AF_01/2024	M2	1.985,50																	
1.8.1.0.5.	CONTRAPISO EM ARGAMASSA TRAÇO 1:4 (CIMENTO E AREIA), PREPARO MECÂNICO COM BETONEIRA 400 L, APLICADO EM ÁREAS MOLHADAS SOBRE LAJE, ADERIDO, ACABAMENTO NÃO REFORÇADO, ESPESSURA 3CM. AF_07/2021	M2	709,50																	
1.8.1.0.6.	CONTRAPISO EM ARGAMASSA TRAÇO 1:4 (CIMENTO E AREIA), PREPARO MECÂNICO COM BETONEIRA 400 L, APLICADO EM ÁREAS SECAS SOBRE LAJE, ADERIDO, ACABAMENTO NÃO REFORÇADO, ESPESSURA 3CM. AF_07/2021	M2	1.498,00																	
1.8.1.0.7.	REVESTIMENTO CERÂMICO PARA PISO COM PLACAS TIPO ESMALTADA DE DIMENSÕES 60X60 CM APLICADA EM AMBIENTES DE ÁREA MAIOR QUE 10 M2. AF_02/2023 PE	M2	542,50																	
1.8.2.	PISO CIMENTADO		-																	
1.8.2.0.1.	EXECUÇÃO DE PASSEIO (CALÇADA) OU PISO DE CONCRETO COM CONCRETO MOLDADO IN LOCO, FEITO EM OBRA, ACABAMENTO CONVENCIONAL, NÃO ARMADO. AF_08/2022	M3	30,50																	
1.8.3.	RODAPÉS, SOLEIRAS E PEITORIS		-																	
1.8.3.0.1.	SOLEIRA EM MÁRMORE, LARGURA 15 CM, ESPESSURA 2,0 CM. AF_09/2020	M	80,00																	
1.8.3.0.2.	RODAPÉ CERÂMICO DE 7CM DE ALTURA COM PLACAS TIPO ESMALTADA DE DIMENSÕES 35X35CM. AF_02/2023	M	1.837,50																	

APELIDO DO EMPREENDIMENTO Casa térrea acessível, 2 quartos, Autil=44,15m²	Nº TransfereGOV 974443/2024	Nº OPERAÇÃO 1100093-23	PROPONENTE / TOMADOR PREFEITURA SANTA RITA DE CÁSSIA - BA
---	---------------------------------------	----------------------------------	---

Item	Descrição	Unidade	Quantidade																	
Construção de unidades habitacionais em área urbanas - MCMV FNHIS Sub 50																				
1.8.3.0.3.	PEITORIL LINEAR EM GRANITO OU MÁRMORE, L = 15CM, ASSENTADO COM ARGAMASSA 1:6 COM ADITIVO. AF_11/2020	M	240,00																	
1.9.	INSTALAÇÕES		-																	
1.9.1.	ELÉTRICAS / TELEFÔNICAS		-																	
1.9.1.1.	CENTRO DE DISTRIBUIÇÃO ELÉTRICA		-																	
1.9.1.1.1.	DISJUNTOR MONOPOLAR TIPO DIN, CORRENTE NOMINAL DE 10A - FORNECIMENTO E INSTALAÇÃO. AF_10/2020	UN	300,00																	
1.9.1.1.2.	DISJUNTOR MONOPOLAR TIPO DIN, CORRENTE NOMINAL DE 25A - FORNECIMENTO E INSTALAÇÃO. AF_10/2020	UN	50,00																	
1.9.1.1.3.	DISJUNTOR MONOPOLAR TIPO DIN, CORRENTE NOMINAL DE 50A - FORNECIMENTO E INSTALAÇÃO. AF_10/2020	UN	50,00																	
1.9.1.1.4.	DISJUNTOR BIPOLAR TIPO DR, CORRENTE NOMINAL DE 25A - FORNECIMENTO E INSTALAÇÃO. AF_10/2020	UN	50,00																	
1.9.1.1.5.	ENTRADA DE ENERGIA ELÉTRICA, AÉREA, MONOFÁSICA, COM CAIXA DE EMBUTIR, CABO DE 10 MM2 E DISJUNTOR DIN 50A (NÃO INCLUSO O POSTE DE CONCRETO). AF_07/2020_PS	UN	50,00																	
1.9.1.1.6.	QUADRO DE DISTRIBUIÇÃO DE LUZ EM PVC PARA 12 DISJUNTORES - FORNECIMENTO E INSTALAÇÃO. AF_10/2020	UN	50,00																	
1.9.1.2.	ILUMINAÇÃO, TOMADAS E INTERRUPTORES		-																	
1.9.1.2.1.	LUMINÁRIA TIPO PLAFON CIRCULAR, DE SOBREPOR, COM LED DE 12/13 W - FORNECIMENTO E INSTALAÇÃO. AF_09/2024	UN	400,00																	
1.9.1.2.2.	LÂMPADA COMPACTA DE LED 10 W, BASE E27 - FORNECIMENTO E INSTALAÇÃO. AF_09/2024	UN	400,00																	
1.9.1.2.3.	INTERRUPTOR SIMPLES (1 MÓDULO), 10A/250V, INCLUINDO SUPORTE E PLACA - FORNECIMENTO E INSTALAÇÃO. AF_03/2023	UN	150,00																	
1.9.1.2.4.	INTERRUPTOR SIMPLES (2 MÓDULOS), 10A/250V, INCLUINDO SUPORTE E PLACA - FORNECIMENTO E INSTALAÇÃO. AF_03/2023	UN	100,00																	
1.9.1.2.5.	TOMADA BAIXA DE EMBUTIR (1 MÓDULO), 2P+T 10 A, INCLUINDO SUPORTE E PLACA - FORNECIMENTO E INSTALAÇÃO. AF_03/2023	UN	400,00																	
1.9.1.2.6.	TOMADA MÉDIA DE EMBUTIR (1 MÓDULO), 2P+T 10 A, INCLUINDO SUPORTE E PLACA - FORNECIMENTO E INSTALAÇÃO. AF_03/2023	UN	350,00																	
1.9.1.2.7.	TOMADA ALTA DE EMBUTIR (1 MÓDULO), 2P+T 20 A, INCLUINDO SUPORTE E PLACA - FORNECIMENTO E INSTALAÇÃO. AF_03/2023	UN	150,00																	
1.9.1.2.8.	SUPORTE PARAFUSADO COM ESPELHO / PLACA DE ENCAIXE 4" X 2" BAIXO (0,30 M DO PISO) PARA PONTO ELÉTRICO - FORNECIMENTO E INSTALAÇÃO. AF_03/2023	UN	100,00																	
1.9.1.2.9.	CAIXA RETANGULAR 4" X 2" BAIXA (0,30 M DO PISO), PVC, INSTALADA EM PAREDE - FORNECIMENTO E INSTALAÇÃO. AF_03/2023	UN	400,00																	
1.9.1.2.10.	CAIXA RETANGULAR 4" X 2" MÉDIA (1,30 M DO PISO), PVC, INSTALADA EM PAREDE - FORNECIMENTO E INSTALAÇÃO. AF_03/2023	UN	300,00																	
1.9.1.2.11.	CAIXA RETANGULAR 4" X 2" ALTA (2,00 M DO PISO), PVC, INSTALADA EM PAREDE - FORNECIMENTO E INSTALAÇÃO. AF_03/2023	UN	150,00																	
1.9.1.2.12.	CAIXA OCTOGONAL 3" X 3", PVC, INSTALADA EM LAJE - FORNECIMENTO E INSTALAÇÃO. AF_03/2023	UN	400,00																	

APELIDO DO EMPREENDIMENTO Casa térrea acessível, 2 quartos, Autil=44,15m²	Nº TransfereGOV 974443/2024	Nº OPERAÇÃO 1100093-23	PROPONENTE / TOMADOR PREFEITURA SANTA RITA DE CÁSSIA - BA
---	---------------------------------------	----------------------------------	---

Item	Descrição	Unidade	Quantidade							
Construção de unidades habitacionais em área urbanas - MCMV FNHIS Sub 50										
1.9.1.3.	FIOS E CABOS		-							
1.9.1.3.1.	CABO DE COBRE FLEXÍVEL ISOLADO, 1,5 MM², ANTI-CHAMA 450/750 V, PARA CIRCUITOS TERMINAIS - FORNECIMENTO E INSTALAÇÃO. AF_03/2023	M	4.895,00							
1.9.1.3.2.	CABO DE COBRE FLEXÍVEL ISOLADO, 2,5 MM², ANTI-CHAMA 450/750 V, PARA CIRCUITOS TERMINAIS - FORNECIMENTO E INSTALAÇÃO. AF_03/2023	M	7.614,00							
1.9.1.3.3.	CABO DE COBRE FLEXÍVEL ISOLADO, 4 MM², ANTI-CHAMA 450/750 V, PARA CIRCUITOS TERMINAIS - FORNECIMENTO E INSTALAÇÃO. AF_03/2023	M	2.747,00							
1.9.1.3.4.	CABO DE COBRE FLEXÍVEL ISOLADO, 16 MM², 0,6/1,0 KV, PARA REDE AÉREA DE DISTRIBUIÇÃO DE ENERGIA ELÉTRICA DE BAIXA TENSÃO - FORNECIMENTO E INSTALAÇÃO. AF_07/2020	M	1.200,00							
1.9.1.3.5.	ELETRODUTO FLEXÍVEL CORRUGADO, PVC, DN 25 MM (3/4"), PARA CIRCUITOS TERMINAIS, INSTALADO EM FORRO - FORNECIMENTO E INSTALAÇÃO. AF_03/2023	M	4.673,00							
1.9.1.3.6.	ELETRODUTO FLEXÍVEL CORRUGADO, PVC, DN 25 MM (3/4"), PARA CIRCUITOS TERMINAIS, INSTALADO EM PAREDE - FORNECIMENTO E INSTALAÇÃO. AF_03/2023	M	1.940,00							
1.9.1.3.7.	ELETRODUTO FLEXÍVEL CORRUGADO REFORÇADO, PVC, DN 25 MM (3/4"), PARA CIRCUITOS TERMINAIS, INSTALADO EM LAJE - FORNECIMENTO E INSTALAÇÃO. AF_03/2023	M	312,50							
1.9.1.3.8.	RASGO LINEAR MANUAL EM ALVENARIA, PARA ELETRODUTOS, DIÂMETROS MENORES OU IGUAIS A 40 MM. AF_09/2023	M	1.850,00							
1.9.2.	HIDRÁULICAS / GÁS / INCÊNCIO		-							
1.9.2.1.	TUBULAÇÕES E CONEXÕES HIDRÁULICAS		-							
1.9.2.1.1.	JOELHO 90 GRAUS COM BUCHA DE LATÃO, PVC, SOLDÁVEL, DN 25MM, X 1/2 INSTALADO EM RAMAL OU SUB-RAMAL DE ÁGUA - FORNECIMENTO E INSTALAÇÃO. AF_06/2022	UN	400,00							
1.9.2.1.2.	TE, PVC, SOLDÁVEL, DN 25MM, INSTALADO EM RAMAL OU SUB-RAMAL DE ÁGUA - FORNECIMENTO E INSTALAÇÃO. AF_06/2022	UN	250,00							
1.9.2.1.3.	ADAPTADOR CURTO COM BOLSA E ROSCA PARA REGISTRO, PVC, SOLDÁVEL, DN 25MM X 3/4, INSTALADO EM RAMAL OU SUB-RAMAL DE ÁGUA - FORNECIMENTO E INSTALAÇÃO. AF_06/2022	UN	300,00							
1.9.2.1.4.	TUBO, PVC, SOLDÁVEL, DE 25MM, INSTALADO EM PRUMADA DE ÁGUA - FORNECIMENTO E INSTALAÇÃO. AF_06/2022	M	255,00							
1.9.2.1.5.	TUBO, PVC, SOLDÁVEL, DE 25MM, INSTALADO EM RAMAL OU SUB-RAMAL DE ÁGUA - FORNECIMENTO E INSTALAÇÃO. AF_06/2022	M	435,00							
1.9.2.1.6.	FORNECIMENTO E INSTALAÇÃO DE PRESSURIZADOR ACOPLADO AO CHUVEIRO (TENSÃO: 127V - PRESSÃO MÍNIMA: 0,7MCA / PRESSÃO MÁXIMA: 2,5MCA - ENTRADA 1/2" / SAÍDA 1/2")	UN	50,00							
1.9.2.2.	REGISTROS		-							
1.9.2.2.1.	REGISTRO DE PRESSÃO BRUTO, LATÃO, ROSCÁVEL, 3/4", COM ACABAMENTO E CANOPLA CROMADOS - FORNECIMENTO E INSTALAÇÃO. AF_08/2021	UN	50,00							



PLQ - PLANILHA DE LEVANTAMENTO DE QUANTIDADES
 Memória de Cálculo - OGU

Grau de Sigilo
#PUBLICO

APELIDO DO EMPREENDIMENTO Casa térrea acessível, 2 quartos, Autil=44,15m²	Nº TransfereGOV 974443/2024	Nº OPERAÇÃO 1100093-23	PROPONENTE / TOMADOR PREFEITURA SANTA RITA DE CÁSSIA - BA
---	---------------------------------------	----------------------------------	---

Item	Descrição	Unidade	Quantidade										
Construção de unidades habitacionais em área urbanas - MCMV FNHIS Sub 50													
1.9.2.2.2.	REGISTRO DE GAVETA BRUTO, LATÃO, ROSCÁVEL, 3/4", COM ACABAMENTO E CANOPLA CROMADOS - FORNECIMENTO E INSTALAÇÃO. AF_08/2021	UN	150,00										
1.9.2.2.3.	REGISTRO DE ESFERA, PVC, SOLDÁVEL, COM VOLANTE, DN 32 MM - FORNECIMENTO E INSTALAÇÃO. AF_08/2021	UN	100,00										
1.9.2.2.4.	ENGATE FLEXÍVEL EM PLÁSTICO BRANCO, 1/2" X 40CM - FORNECIMENTO E INSTALAÇÃO. AF_01/2020	UN	200,00										
1.9.2.3.	ENTRADA / ALIMENTAÇÃO HIDRÁULICA		-										
1.9.2.3.1.	KIT CAVALETE PARA MEDIÇÃO DE ÁGUA - ENTRADA INDIVIDUALIZADA, EM PVC 25 MM (3/4"), PARA 1 MEDIDOR - FORNECIMENTO E INSTALAÇÃO (EXCLUSIVE HIDRÔMETRO). AF_03/2024	UN	50,00										
1.9.2.3.2.	CAIXA DE EMBUTIR EM POLICARBONATO PARA ABRIGO DE HIDRÔMETRO - FORNECIMENTO E INSTALAÇÃO (EXCLUSIVE HIDRÔMETRO). AF_03/2024	UN	50,00										
1.9.2.3.3.	REGISTRO DE GAVETA BRUTO, LATÃO, ROSCÁVEL, 3/4" - FORNECIMENTO E INSTALAÇÃO. AF_08/2021	UN	50,00										
1.9.2.4.	CAIXA D'ÁGUA E BARRILETE		-										
1.9.2.4.1.	CAIXA D'ÁGUA EM POLIETILENO, 500 LITROS - FORNECIMENTO E INSTALAÇÃO. AF_06/2021	UN	50,00										
1.9.2.4.2.	FURO EM CAIXA D'ÁGUA COM ESPESSURA DE 2 ATÉ 5 MM E DIÂMETRO DE 25 MM. AF_06/2021	UN	50,00										
1.9.2.4.3.	FURO EM CAIXA D'ÁGUA COM ESPESSURA DE 2 ATÉ 5 MM E DIÂMETRO DE 32 MM. AF_06/2021	UN	100,00										
1.9.2.4.4.	ADAPTADOR COM FLANGE E ANEL DE VEDAÇÃO, PVC, SOLDÁVEL, DN 25 MM X 3/4", INSTALADO EM RESERVAÇÃO PREDIAL DE ÁGUA - FORNECIMENTO E INSTALAÇÃO. AF_04/2024	UN	50,00										
1.9.2.4.5.	ADAPTADOR COM FLANGE E ANEL DE VEDAÇÃO, PVC, SOLDÁVEL, DN 32 MM X 1", INSTALADO EM RESERVAÇÃO PREDIAL DE ÁGUA - FORNECIMENTO E INSTALAÇÃO. AF_04/2024	UN	100,00										
1.9.2.4.6.	TORNEIRA DE BOIA PARA CAIXA D'ÁGUA, ROSCÁVEL, 3/4" - FORNECIMENTO E INSTALAÇÃO. AF_08/2021	UN	50,00										
1.9.3.	SANITÁRIAS / PLUVIAL		-										
1.9.3.1.	TUBULAÇÕES E CONEXÕES SANITÁRIAS		-										
1.9.3.1.1.	JOELHO 90 GRAUS, PVC, SERIE NORMAL, ESGOTO PREDIAL, DN 40 MM, JUNTA SOLDÁVEL, FORNECIDO E INSTALADO EM RAMAL DE DESCARGA OU RAMAL DE ESGOTO SANITÁRIO. AF_08/2022	UN	450,00										
1.9.3.1.2.	JOELHO 90 GRAUS, PVC, SERIE NORMAL, ESGOTO PREDIAL, DN 50 MM, JUNTA ELÁSTICA, FORNECIDO E INSTALADO EM RAMAL DE DESCARGA OU RAMAL DE ESGOTO SANITÁRIO. AF_08/2022	UN	50,00										
1.9.3.1.3.	JOELHO 90 GRAUS, PVC, SERIE NORMAL, ESGOTO PREDIAL, DN 100 MM, JUNTA ELÁSTICA, FORNECIDO E INSTALADO EM RAMAL DE DESCARGA OU RAMAL DE ESGOTO SANITÁRIO. AF_08/2022	UN	50,00										



PLQ - PLANILHA DE LEVANTAMENTO DE QUANTIDADES
Memória de Cálculo - OGU

Grau de Sigilo
#PUBLICO

APELIDO DO EMPREENDIMENTO Casa térrea acessível, 2 quartos, Autil=44,15m²	Nº TransfereGOV 974443/2024	Nº OPERAÇÃO 1100093-23	PROPONENTE / TOMADOR PREFEITURA SANTA RITA DE CÁSSIA - BA
---	---------------------------------------	----------------------------------	---

Item	Descrição	Unidade	Quantidade									
Construção de unidades habitacionais em área urbanas - MCMV FNHIS Sub 50												
1.9.3.1.4.	TE, PVC, SERIE NORMAL, ESGOTO PREDIAL, DN 50 X 50 MM, JUNTA ELÁSTICA, FORNECIDO E INSTALADO EM RAMAL DE DESCARGA OU RAMAL DE ESGOTO SANITÁRIO. AF_08/2022	UN	50,00									
1.9.3.1.5.	JUNÇÃO DE REDUÇÃO INVERTIDA, PVC, SÉRIE NORMAL, ESGOTO PREDIAL, DN 100 X 50 MM, JUNTA ELÁSTICA, FORNECIDO E INSTALADO EM RAMAL DE DESCARGA OU RAMAL DE ESGOTO SANITÁRIO. AF_08/2022	UN	50,00									
1.9.3.1.6.	TERMINAL DE VENTILAÇÃO, PVC, SÉRIE NORMAL, ESGOTO PREDIAL, DN 50 MM, JUNTA SOLDÁVEL, FORNECIDO E INSTALADO EM PRUMADA DE ESGOTO SANITÁRIO OU VENTILAÇÃO. AF_08/2022	UN	50,00									
1.9.3.1.7.	TUBO PVC, SERIE NORMAL, ESGOTO PREDIAL, DN 40 MM, FORNECIDO E INSTALADO EM RAMAL DE DESCARGA OU RAMAL DE ESGOTO SANITÁRIO. AF_08/2022	M	503,50									
1.9.3.1.8.	TUBO PVC, SERIE NORMAL, ESGOTO PREDIAL, DN 50 MM, FORNECIDO E INSTALADO EM RAMAL DE DESCARGA OU RAMAL DE ESGOTO SANITÁRIO. AF_08/2022	M	117,50									
1.9.3.1.9.	TUBO PVC, SERIE NORMAL, ESGOTO PREDIAL, DN 50 MM, FORNECIDO E INSTALADO EM PRUMADA DE ESGOTO SANITÁRIO OU VENTILAÇÃO. AF_08/2022	M	150,00									
1.9.3.1.10.	TUBO PVC, SERIE NORMAL, ESGOTO PREDIAL, DN 100 MM, FORNECIDO E INSTALADO EM RAMAL DE DESCARGA OU RAMAL DE ESGOTO SANITÁRIO. AF_08/2022	M	1.141,00									
1.9.3.2.	ACESSÓRIOS / CAIXAS SANITÁRIAS		-									
1.9.3.2.1.	CAIXA ENTERRADA HIDRÁULICA RETANGULAR EM ALVENARIA COM TIJOLOS CERÂMICOS MACIÇOS, DIMENSÕES INTERNAS: 0,6X0,6X0,6 M PARA REDE DE ESGOTO. AF_12/2020	UN	250,00									
1.9.3.2.2.	CAIXA SIFONADA, PVC, DN 100 X 100 X 50 MM, JUNTA ELÁSTICA, FORNECIDA E INSTALADA EM RAMAL DE DESCARGA OU EM RAMAL DE ESGOTO SANITÁRIO. AF_08/2022	UN	50,00									
1.9.3.2.3.	RALO SIFONADO REDONDO, PVC, DN 100 X 40 MM, JUNTA SOLDÁVEL, FORNECIDO E INSTALADO EM RAMAL DE DESCARGA OU EM RAMAL DE ESGOTO SANITÁRIO. AF_08/2022	UN	50,00									
1.9.3.2.4.	RALO SECO CÔNICO, PVC, DN 100 X 40 MM, JUNTA SOLDÁVEL, FORNECIDO E INSTALADO EM RAMAL DE DESCARGA OU EM RAMAL DE ESGOTO SANITÁRIO. AF_08/2022	UN	50,00									
1.9.3.2.5.	CAIXA DE GORDURA SIMPLES (CAPACIDADE: 36 L), RETANGULAR, EM ALVENARIA COM BLOCOS DE CONCRETO, DIMENSÕES INTERNAS = 0,2X0,4 M, ALTURA INTERNA = 0,8 M. AF_12/2020	UN	50,00									
1.9.3.2.6.	FOSSA SEPTICA EM ALVENARIA DE TIJOLO CERAMICO MACICO DIMENSOES EXTERNAS 1,90X1,10X1,40M, 1.500 LITROS, REVESTIDA INTERNAMENTE COM BARRA LISA, COM TAMPA EM CONCRETO ARMADO COM ESPESSURA 8CM	UN	50,00									
1.9.4.	APARELHOS, METAIS E BANCADAS		-									



PLQ - PLANILHA DE LEVANTAMENTO DE QUANTIDADES
Memória de Cálculo - OGU

Grau de Sigilo
#PUBLICO

APELIDO DO EMPREENDIMENTO Casa térrea acessível, 2 quartos, Autil=44,15m²	Nº TransfereGOV 974443/2024	Nº OPERAÇÃO 1100093-23	PROPONENTE / TOMADOR PREFEITURA SANTA RITA DE CÁSSIA - BA
---	---------------------------------------	----------------------------------	---

Item	Descrição	Unidade	Quantidade																	
Construção de unidades habitacionais em área urbanas - MCMV FNHIS Sub 50																				
1.9.4.0.1.	VASO SANITÁRIO SIFONADO COM CAIXA ACOPLADA LOUÇA BRANCA, INCLUSO ENGATE FLEXÍVEL EM PLÁSTICO BRANCO, 1/2 X 40CM - FORNECIMENTO E INSTALAÇÃO. AF_01/2020	UN	50,00																	
1.9.4.0.2.	LAVATÓRIO LOUÇA BRANCA SUSPENSO, 29,5 X 39CM OU EQUIVALENTE, PADRÃO POPULAR, INCLUSO SIFÃO FLEXÍVEL EM PVC, VÁLVULA E ENGATE FLEXÍVEL 30CM EM PLÁSTICO E TORNEIRA CROMADA DE MESA, PADRÃO POPULAR - FORNECIMENTO E INSTALAÇÃO. AF_01/2020	UN	50,00																	
1.9.4.0.3.	BANCADA DE MÁRMORE SINTÉTICO 120 X 60CM, COM CUBA INTEGRADA, INCLUSO SIFÃO TIPO FLEXÍVEL EM PVC, VÁLVULA EM PLÁSTICO CROMADO TIPO AMERICANA E TORNEIRA CROMADA LONGA, DE PAREDE, PADRÃO POPULAR - FORNECIMENTO E INSTALAÇÃO. AF_01/2020	UN	50,00																	
1.9.4.0.4.	TANQUE DE LOUÇA BRANCA SUSPENSO, 18L OU EQUIVALENTE, INCLUSO SIFÃO TIPO GARRAFA EM PVC, VÁLVULA PLÁSTICA E TORNEIRA DE PLÁSTICO - FORNECIMENTO E INSTALAÇÃO. AF_01/2020	UN	50,00																	
1.9.4.0.5.	CHUVEIRO ELÉTRICO COMUM CORPO PLÁSTICO, TIPO DUCHA - FORNECIMENTO E INSTALAÇÃO. AF_01/2020	UN	50,00																	
1.10.	COMPLEMENTAÇÕES		-																	
1.10.1.	CALAFETE / LIMPEZA		-																	
1.10.1.0.1.	LIMPEZA DE SUPERFÍCIE COM JATO DE ALTA PRESSÃO. AF_04/2019	M2	2.529,50																	

SANTA RITA DE CÁSSIA - BA
Local

segunda-feira, 11 de agosto de 2025
Data

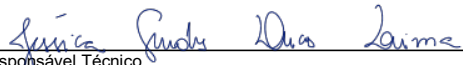
Responsável Técnico
Nome: JESSICA GUEDES DIAS LIMA
CREA/CAU: A1912437
ART/RR: SI15903938I00CT001



1

CGF - CRONOGRAMA FÍSICO-FINANCEIRO
OGU

Grau de Sigilo
#PUBLICO

Nº OPERAÇÃO 1100093-23	Nº TGOV 974443/2024	PROPONENTE TOMADOR PREFEITURA SANTA RITA DE CÁSSIA	APELIDO EMPREENDIMENTO Casa térrea acessível, 2 quartos, Autil=44,15m²	DESCRIÇÃO DO LOTE Construção de unidades habitacionais em área urbanas - MCMV FNHIS Sub 50
----------------------------------	-------------------------------	--	--	--

Item	Descrição	Valor (R\$)	Parcelas:	1	2	3	4	5	6	7	8	9	10	11	12
				10/25	11/25	12/25	01/26	02/26	03/26	04/26	05/26	06/26	07/26	08/26	09/26
1.	CONSTRUÇÃO DE HABITAÇÃO DE INT	6.500.000,00	% Período:	5,11%	14,91%	19,45%	16,31%	10,38%	2,93%	6,37%	6,97%	6,93%	6,81%	3,83%	
1.1.	SERVIÇOS PRELIMINARES	5.138,93	% Período:	100,00%											
1.2.	ADMINISTRAÇÃO LOCAL E CANTEIRO	54.033,87	% Período:	36,55%	6,34%	6,34%	6,34%	6,34%	6,34%	6,34%	6,34%	6,34%	6,34%	6,37%	
1.3.	FUNDAÇÕES E CONTENÇÕES	1.023.290,70	% Período:	30,00%	30,00%	30,00%	10,00%								
1.4.	SUPRAESTRUTURA	831.809,90	% Período:		30,00%	30,00%	30,00%	10,00%							
1.5.	PAREDES E PAINÉIS	1.063.524,30	% Período:		20,09%	20,09%	20,09%	6,70%			9,91%	9,91%	13,21%		
1.6.	COBERTURA E PROTEÇÕES	652.738,00	% Período:		30,00%	30,00%	30,00%	10,00%							
1.7.	REVESTIMENTOS	1.325.873,50	% Período:			20,35%	20,35%	31,49%	4,37%	5,82%		5,29%	7,05%	5,29%	
1.8.	PAVIMENTAÇÕES	429.676,00	% Período:						30,00%	40,00%	30,00%				
1.9.	INSTALAÇÕES	1.107.135,70	% Período:			2,29%	2,29%	3,06%		14,58%	19,44%	24,55%	18,55%	15,23%	
1.10.	COMPLEMENTAÇÕES	6.779,10	% Período:											100,00%	
Total: R\$ 6.500.000,00				%:	5,11%	14,91%	19,45%	16,31%	10,38%	2,93%	6,37%	6,97%	6,93%	6,81%	3,83%
Período:	Repasso:	331.873,66	969.442,97	1.264.568,84	1.059.910,70	674.491,84	190.217,30	413.927,22	452.985,22	450.747,50	442.862,93	248.971,82			
	Contrapartida:	-	-	-	-	-	-	-	-	-	-	-	-	-	-
	Outros:	-	-	-	-	-	-	-	-	-	-	-	-	-	-
	Investimento:	331.873,66	969.442,97	1.264.568,84	1.059.910,70	674.491,84	190.217,30	413.927,22	452.985,22	450.747,50	442.862,93	248.971,82			
Acumulado:	%:	5,11%	20,02%	39,48%	55,78%	66,16%	69,08%	75,45%	82,42%	89,36%	96,17%	100,00%			
	Repasso:	331.873,66	1.301.316,63	2.565.885,47	3.625.796,17	4.300.288,01	4.490.505,31	4.904.432,53	5.357.417,75	5.808.165,25	6.251.028,18	6.500.000,00			
	Contrapartida:	-	-	-	-	-	-	-	-	-	-	-	-	-	-
	Outros:	-	-	-	-	-	-	-	-	-	-	-	-	-	-
	Investimento:	331.873,66	1.301.316,63	2.565.885,47	3.625.796,17	4.300.288,01	4.490.505,31	4.904.432,53	5.357.417,75	5.808.165,25	6.251.028,18	6.500.000,00			
Administração Local:															

SANTA RITA DE CÁSSIA - BA
Local

segunda-feira, 11 de agosto de 2025
Data

Jessica Guedes Dias Lima
Responsável Técnico
Nome: JESSICA GUEDES DIAS LIMA
CREA/CAU: A1912437
ART/RRT: SI15903938100CT001

Nº OPERAÇÃO 1100093-23	Nº TRANSFEREGOV 974443/2024	PROPONENTE / TOMADOR PREFEITURA SANTA RITA DE CÁSSIA - BA
----------------------------------	---------------------------------------	---

APELIDO DO EMPREENDIMENTO / DESCRIÇÃO DO LOTE
Casa térrea acessível, 2 quartos, Autil=44,15m² / Construção de unidades habitacionais em área urbanas - MCMV FNHIS Sub 50

Conforme legislação tributária municipal, definir estimativa de percentual da base de cálculo para o ISS:	50,00%
Sobre a base de cálculo, definir a respectiva alíquota do ISS (entre 2% e 5%):	5,00%

BDI 1

TIPO DE OBRA
Construção e Reforma de Edifícios

Itens	Siglas	% Adotado
Administração Central	AC	3,00%
Seguro e Garantia	SG	0,80%
Risco	R	1,27%
Despesas Financeiras	DF	1,23%
Lucro	L	6,18%
Tributos (impostos COFINS 3%, e PIS 0,65%)	CP	3,65%
Tributos (ISS, variável de acordo com o município)	ISS	2,50%
Tributos (Contribuição Previdenciária sobre a Receita Bruta - Lei 12.546 de 14/12/2011 - Desoneração)	CPRB	0,00%
BDI SEM desoneração (Fórmula Acórdão TCU)	BDI PAD	20,34%

Os valores de BDI foram calculados com o emprego da fórmula:

$$BDI = \frac{(1+AC + S + R + G)*(1 + DF)*(1+L)}{(1-CP-ISS-CRPB)} - 1$$

Declaro para os devidos fins que, conforme legislação tributária municipal, a base de cálculo deste tipo de obra corresponde à 50%, com a respectiva alíquota de 5%.

Declaro para os devidos fins que o regime de Contribuição Previdenciária sobre a Receita Bruta adotado para elaboração do orçamento foi SEM Desoneração, e que esta é a alternativa mais adequada para a Administração Pública.

Observações:

SANTA RITA DE CÁSSIA - BA
Local

segunda-feira, 11 de agosto de 2025
Data

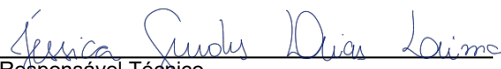
Responsável Técnico

Nome: JESSICA GUEDES DIAS LIMA

CREA/CAU: A1912437

ART/RRT: SI15903938I00CT001

Nº OPERAÇÃO 1100093-23	Nº TRANSFEREGOV 974443/2024	PROPONENTE / TOMADOR PREFEITURA SANTA RITA DE CÁSSIA - BA
----------------------------------	---------------------------------------	---

APELIDO DO EMPREENDIMENTO / DESCRIÇÃO DO LOTE
Casa térrea acessível, 2 quartos, Autil=44,15m² / Construção de unidades habitacionais em área urbanas - MCMV FNHIS Sub 50

Conforme legislação tributária municipal, definir estimativa de percentual da base de cálculo para o ISS:	50,00%
Sobre a base de cálculo, definir a respectiva alíquota do ISS (entre 2% e 5%):	5,00%

BDI 2

TIPO DE OBRA
(SELECIONAR)

Itens	Siglas	% Adotado
Administração Central	AC	
Seguro e Garantia	SG	
Risco	R	
Despesas Financeiras	DF	
Lucro	L	
Tributos (impostos COFINS 3%, e PIS 0,65%)	CP	
Tributos (ISS, variável de acordo com o município)	ISS	0,00%
Tributos (Contribuição Previdenciária sobre a Receita Bruta - Lei 12.546 de 14/12/2011 - Desoneração)	CPRB	0,00%
BDI SEM desoneração (Fórmula Acórdão TCU)	BDI PAD	0,00%

Os valores de BDI foram calculados com o emprego da fórmula:

$$BDI = \frac{(1+AC + S + R + G)*(1 + DF)*(1+L)}{(1-CP-ISS-CRPB)} - 1$$

Declaro para os devidos fins que, conforme legislação tributária municipal, a base de cálculo deste tipo de obra corresponde à 50%, com a respectiva alíquota de 5%.

Declaro para os devidos fins que o regime de Contribuição Previdenciária sobre a Receita Bruta adotado para elaboração do orçamento foi SEM Desoneração, e que esta é a alternativa mais adequada para a Administração Pública.

Observações:

SANTA RITA DE CÁSSIA - BA
Local

segunda-feira, 11 de agosto de 2025
Data

Responsável Técnico
Nome: JESSICA GUEDES DIAS LIMA
CREA/CAU: A1912437
ART/RRT: SI15903938I00CT001

Nº OPERAÇÃO 1100093-23	Nº TRANSFEREGOV 974443/2024	PROPONENTE / TOMADOR PREFEITURA SANTA RITA DE CÁSSIA - BA
----------------------------------	---------------------------------------	---

APELIDO DO EMPREENDIMENTO / DESCRIÇÃO DO LOTE
Casa térrea acessível, 2 quartos, Autil=44,15m² / Construção de unidades habitacionais em área urbanas - MCMV FNHIS Sub 50

Conforme legislação tributária municipal, definir estimativa de percentual da base de cálculo para o ISS:	50,00%
Sobre a base de cálculo, definir a respectiva alíquota do ISS (entre 2% e 5%):	5,00%

BDI 3

TIPO DE OBRA
(SELECIONAR)

Itens	Siglas	% Adotado
Administração Central	AC	
Seguro e Garantia	SG	
Risco	R	
Despesas Financeiras	DF	
Lucro	L	
Tributos (impostos COFINS 3%, e PIS 0,65%)	CP	
Tributos (ISS, variável de acordo com o município)	ISS	0,00%
Tributos (Contribuição Previdenciária sobre a Receita Bruta - Lei 12.546 de 14/12/2011 - Desoneração)	CPRB	0,00%
BDI SEM desoneração (Fórmula Acórdão TCU)	BDI PAD	0,00%

Os valores de BDI foram calculados com o emprego da fórmula:

$$BDI = \frac{(1+AC + S + R + G)*(1 + DF)*(1+L)}{(1-CP-ISS-CRPB)} - 1$$

Declaro para os devidos fins que, conforme legislação tributária municipal, a base de cálculo deste tipo de obra corresponde à 50%, com a respectiva alíquota de 5%.

Declaro para os devidos fins que o regime de Contribuição Previdenciária sobre a Receita Bruta adotado para elaboração do orçamento foi SEM Desoneração, e que esta é a alternativa mais adequada para a Administração Pública.

Observações:

SANTA RITA DE CÁSSIA - BA
Local

segunda-feira, 11 de agosto de 2025
Data

Responsável Técnico
Nome: JESSICA GUEDES DIAS LIMA
CREA/CAU: A1912437
ART/RRT: SI15903938I00CT001



ESTADO DA BAHIA

PREFEITURA MUNICIPAL DE SANTA RITA DE CÁSSIA

CEP: 47.150-000 CNPJ: 13.880.711/0001-40

Travessa Professora Helena, s/n Centro - Santa Rita de Cássia - BA - CEP: 47.150-000

RELATÓRIO FOTOGRÁFICO

- ÁREA ONDE SERÁ CONSTRUÍDA AS 50 UNIDADES HABITACIONAIS





ESTADO DA BAHIA

PREFEITURA MUNICIPAL DE SANTA RITA DE CÁSSIA

CEP: 47.150-000 CNPJ: 13.880.711/0001-40

Travessa Professora Helena, s/n Centro - Santa Rita de Cássia - BA - CEP: 47.150-000





ESTADO DA BAHIA

PREFEITURA MUNICIPAL DE SANTA RITA DE CÁSSIA

CEP: 47.150-000 CNPJ: 13.880.711/0001-40

Travessa Professora Helena, s/n Centro - Santa Rita de Cássia - BA - CEP: 47.150-000





ESTADO DA BAHIA

PREFEITURA MUNICIPAL DE SANTA RITA DE CÁSSIA

CEP: 47.150-000 CNPJ: 13.880.711/0001-40

Travessa Professora Helena, s/n Centro - Santa Rita de Cássia - BA - CEP: 47.150-000



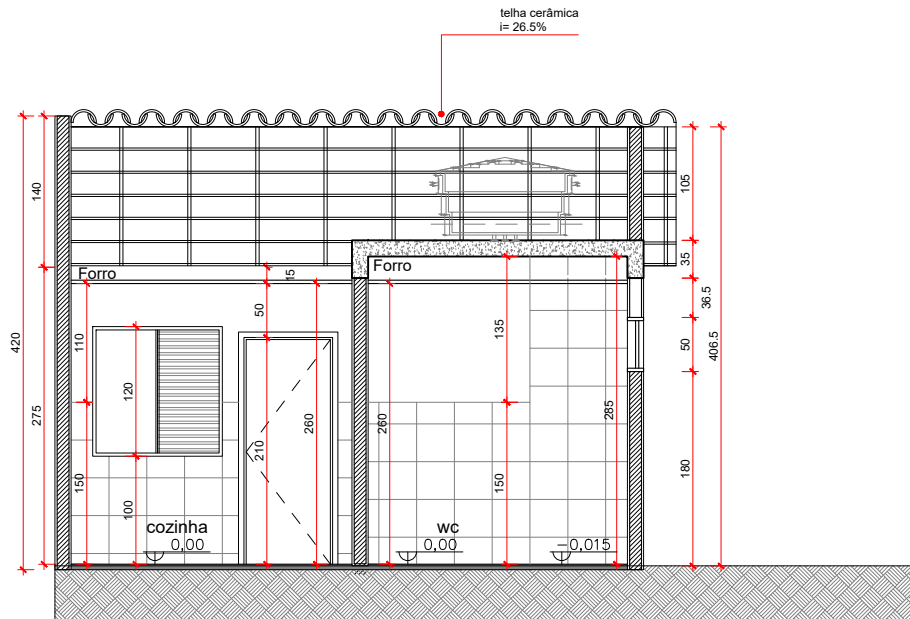

Corte Arquitetônico - AA
Escala: 1/50

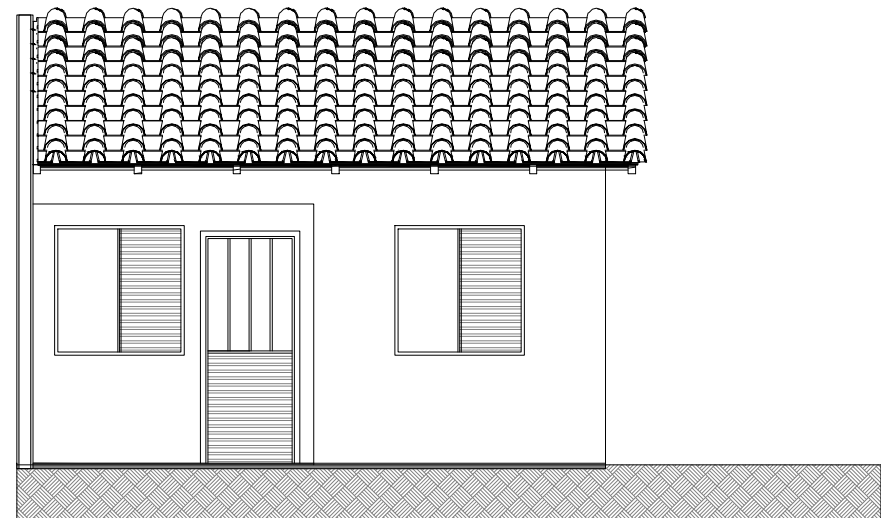

Fachada Frontal
Escala: 1/50

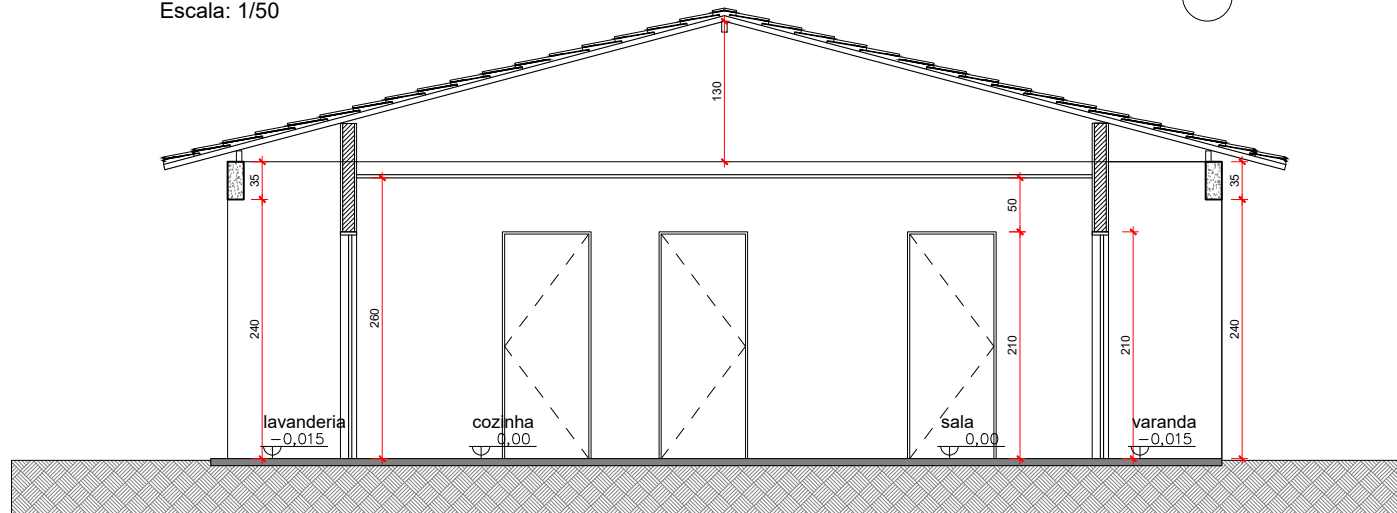

Corte Arquitetônico - BB
Escala: 1/50

OBS: Conferir todas as medidas no local da obra, antes da execução.



FUNDO NACIONAL DE HABITAÇÃO DE INTERESSE SOCIAL
OBJETO: Construção de Unidades Habitacionais, 2 quartos,
Autil=44,15m².

Município: Santa Rita de Cássia - BA
CNPJ: 13.880.711/0001-40

ARQUITETÔNICO - CORTES E FACHADAS

ESCALA: 1/50

DATA: agosto / 2025

04/04

GESIA RIBEIRO DA SILVA

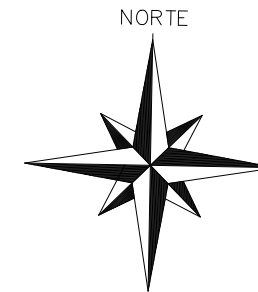

QUADRO DE ÁREAS

ÁREA TOTAL	13.581,65 m ²	100,000%
ÁREA DE RUAS	5.052,58 m ²	37,20%
ÁREA DE DOMÍNIO PÚBLICO	1.155,97 m ²	8,52%
ÁREA DE LOTES	7.373,10 m ²	54,28%
NÚMERO DE LOTES	52 Unidades	

LEGENDA

	ÁREA DO LOTEAMENTO DO MCMV
---	----------------------------



FUNDO NACIONAL DE HABITAÇÃO DE INTERESSE SOCIAL

OBJETO: Construção de Unidades Habitacionais, 2 quartos,
Autil=44,15m².

Município: Santa Rita de Cássia - BA

CNPJ: 13.880.711/0001-40

LOTEAMENTO TREVO - ÁREA DE IMPLANTAÇÃO

ESCALA: 1/50

DATA: agosto / 2025

02/02

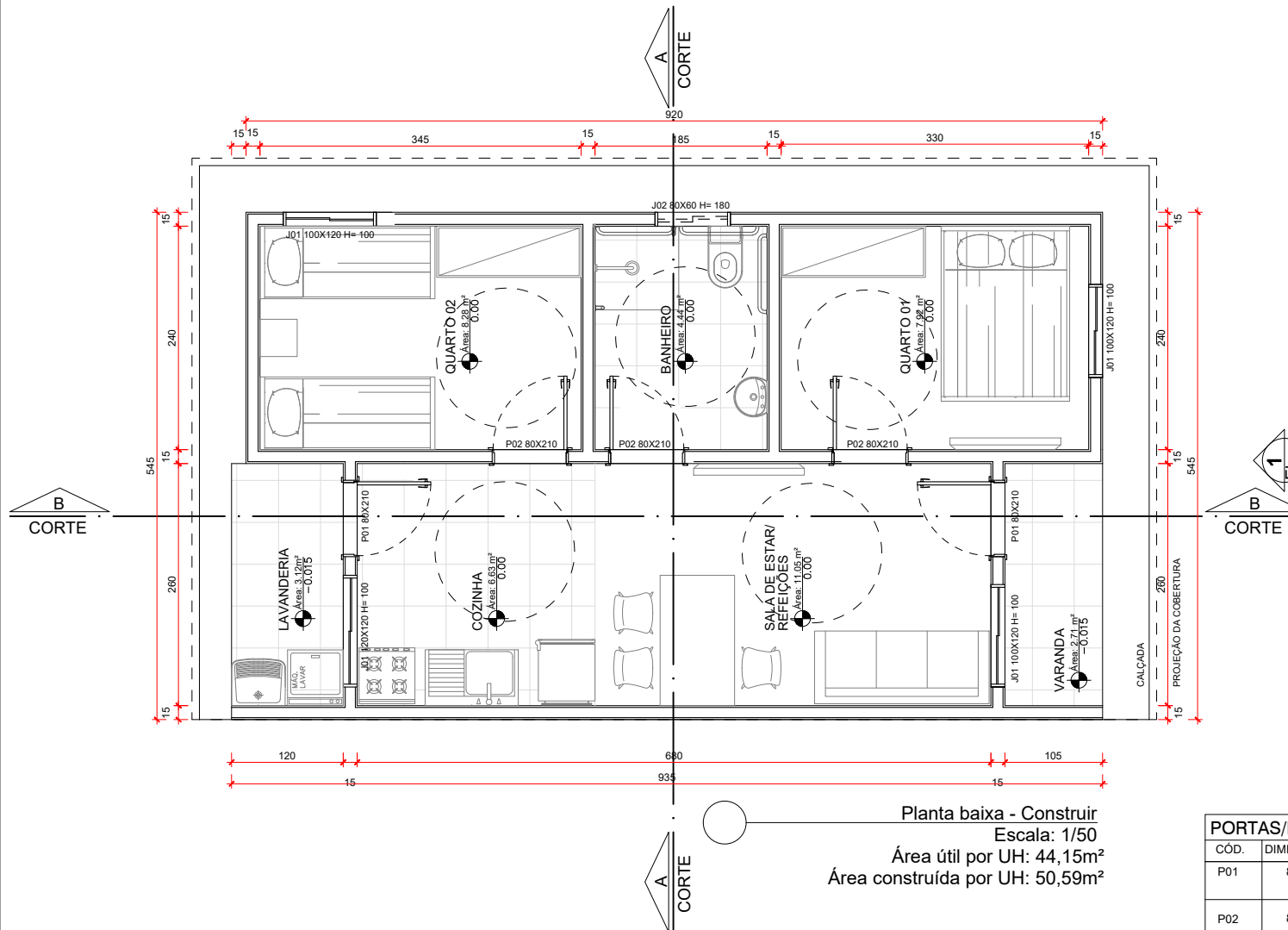

PORTAS/PAINÉIS A SEREM INSTALADAS				
CÓD.	DIMENSÃO (cm)	QTDE	MATERIAL	TIPO
P01	80x210	01	Alumínio	Porta tipo veneziana-abrir
P02	80x210	01	Madeira	Porta de madeira semi-oca - abrir

JANELAS A SEREM INSTALADAS				
CÓD.	DIMENSÃO (cm)	QTDE	MATERIAL	TIPO
J01	100x120	04	Esquadria de alumínio com vidro	Janela em alumínio tipo veneziana - correr.
J02	80x60	01	Esquadria de alumínio com vidro	Janela em alumínio - maxim-ar

OBS: Conferir todas as medidas no local da obra, antes da execução.



FUNDO NACIONAL DE HABITAÇÃO DE INTERESSE SOCIAL
OBJETO: Construção de Unidades Habitacionais, 2 quartos,
Autil=44,15m².

Município: Santa Rita de Cássia - BA
CNPJ: 13.880.711/0001-40

ARQUITETÔNICO - PLANTA DE CONSTRUIR

ESCALA: 1/50

DATA: agosto / 2025

01/04

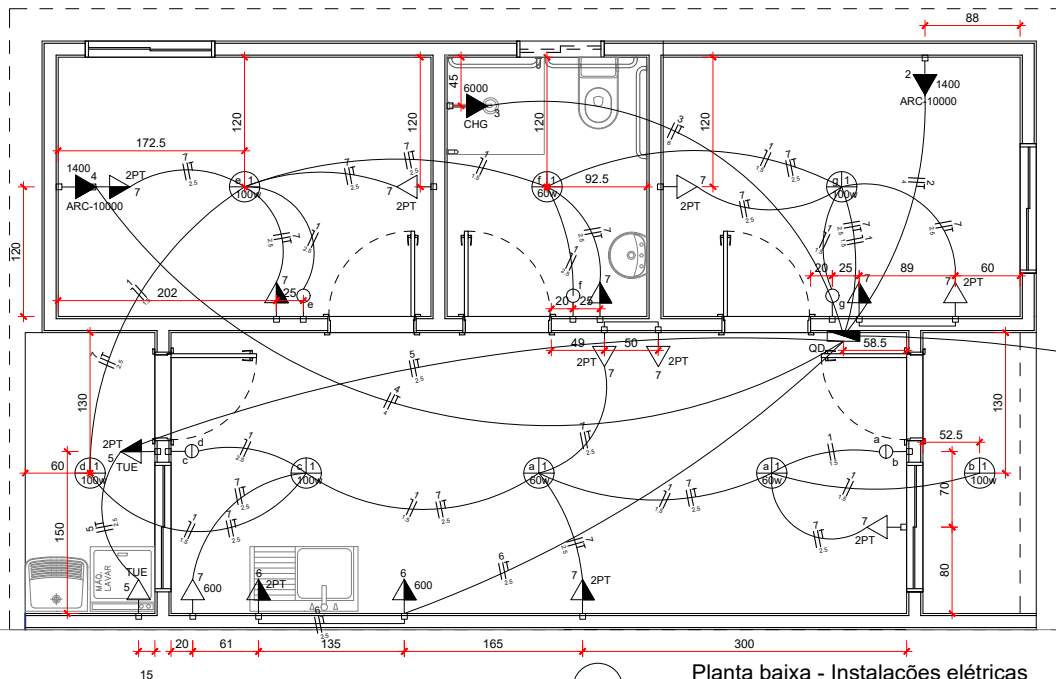

Planta baixa - Instalações elétricas

Escala: 1/50

LEGENDA - PONTOS ELÉTRICOS	
	Caixa de medição embutir a 1,50m do piso
	Interruptor simples 1 tecla - 1,00 m do piso
	Interruptor simples 2 teclas - 1,00 m do piso
	Luminária p/ lâmpada incand. comum-teto
	Ponto 2P+T a 2,20m do piso
	Quadro de distribuição - embutir a 1,50m do piso
	Tomada 2P+T a 0,45m do piso
	Tomada 2P+T a 1,00m do piso
	Tomada hexagonal (NBR 14136) - 2P+T 10 A a 0,45m do piso
	Tomada hexagonal (NBR 14136) - 2P+T 20 A a 2,20m do piso
	Tomada universal 2P+T a 0,45m do piso

QD (QUADRO DE DISTRIBUIÇÃO)

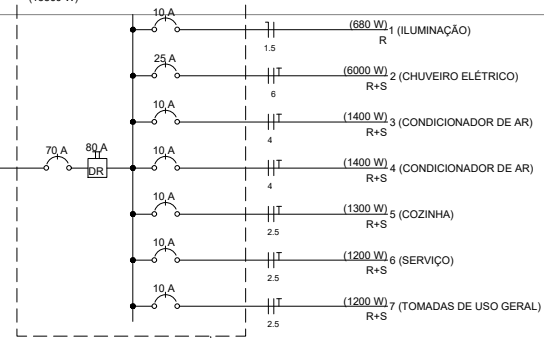

Circuito	Descrição	Esquema	Método de inst.	V (V)	Iluminação (W)					Tomadas (W)					Pot. total. (VA)	Pot. total. (W)	Fases	Pot. - R (W)	Pot. - S (W)	Pot. - T (W)	FCT	FCA	Seção (mm2)	Disj (A)
					60	100	100	530	600	1250	1400	6000	100	100										
1	ILUMINAÇÃO	F+N	B1	127 V	3	5								680	680	R	680				1.00	0.80	1.5	10
a					2									120	120	R	120					1.00	1.5	
b						1								100	100	R	100					1.00	1.5	
c						1								100	100	R	100					0.80	1.5	
d						1								100	100	R	100					0.80	1.5	
e						1								100	100	R	100					0.80	1.5	
f														60	60	R	60					0.80	1.5	
g														100	100	R	100					0.80	1.5	
2	CHUVEIRO ELÉTRICO	F+F+T	B1	220 V								1		6000	6000	R+S	3000	3000		1.00	1.00	6.0	25	
3	CONDICIONADOR DE AR	F+F+T	B1	220 V								1		1400	1400	R+S	700	700		1.00	1.00	4.0	10	
4	CONDICIONADOR DE AR	F+F+T	B1	220 V								1		1400	1400	R+S	700	700		1.00	1.00	4.0	10	
5	COZINHA	B1	220 V		1		1		2					1300	1300	R+S	650	650		1.00	1.00	2.5	10	
6	SERVIÇO	B1	220 V		1				2					1200	1200	R+S	600	600		1.00	1.00	2.5	10	
7	TOMADAS DE USO GERAL	F+F+T	B1	220 V		1		12						1200	1200	R+S	600	600		1.00	0.80	2.5	10	
TOTAL														13860	13860	R+S	7610	6250						

LEGENDA DE INDICAÇÕES	
2PT	Linha aquática c/ placa 2x4" - Tomada 2P+T 16A - baixa
CHG	Tomada - uso específico - Chuveiro
ARC10000	Tomada - uso específico - Condicionador de ar 10000BTU
TUE A	Tomada - uso específico
TUE B	Tomada - uso específico - Lava roupa

OBS: Conferir todas as medidas no local da obra, antes da execução.



FUNDO NACIONAL DE HABITAÇÃO DE INTERESSE SOCIAL

OBJETO: Construção de Unidades Habitacionais, 2 quartos, Autil=44,15m².

Município: Santa Rita de Cássia - BA

CNPJ: 13.880.711/0001-40

Responsável Técnico: Jéssica Guedes

ELÉTRICA - PLANTA BAIXA DE INSTALAÇÃO ELÉTRICA

ESCALA: 1/50

DATA: agosto / 2025

01/01

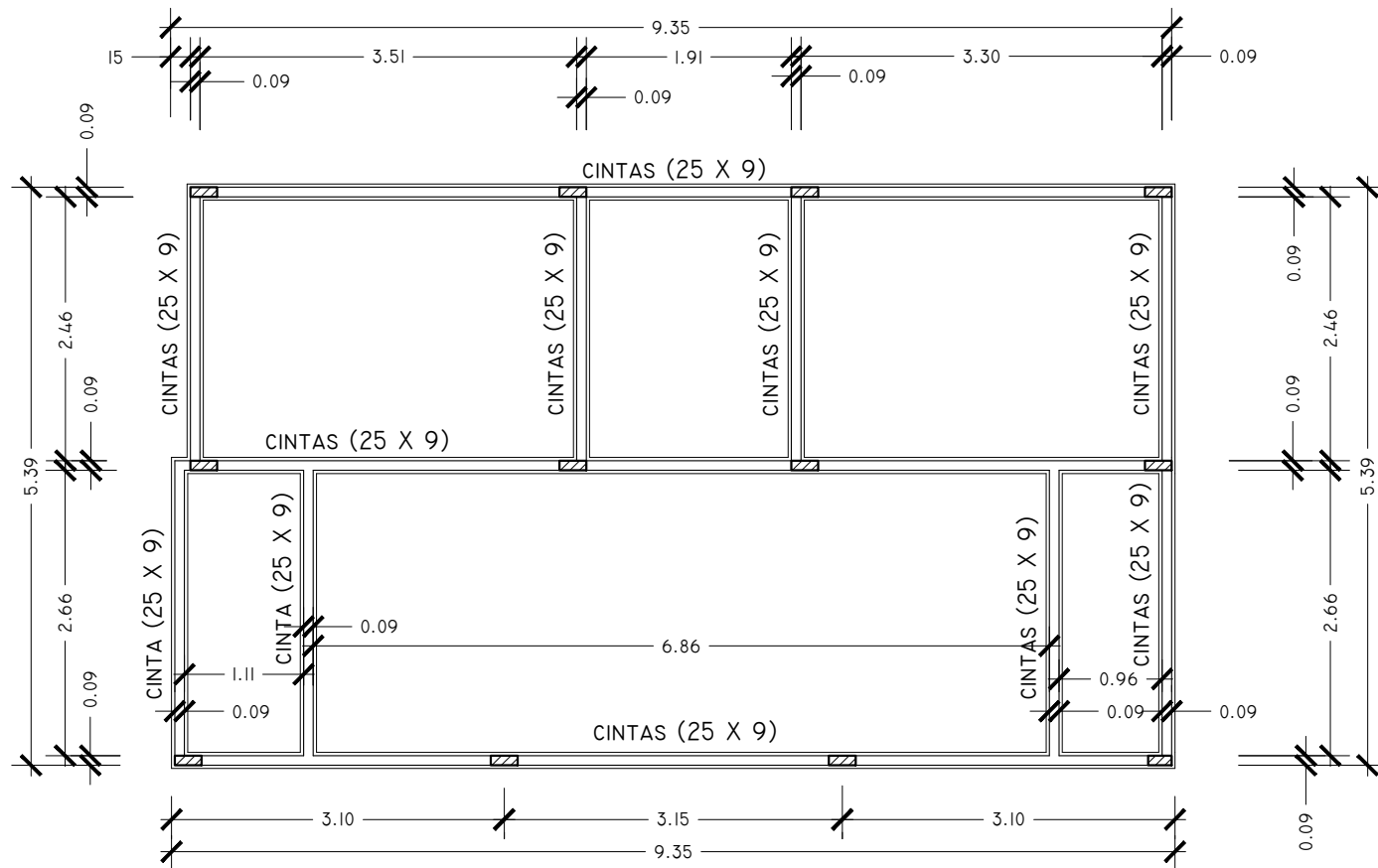

Planta baixa - PILARES E CINTA DE AMARRAÇÃO
Escala: 1/50

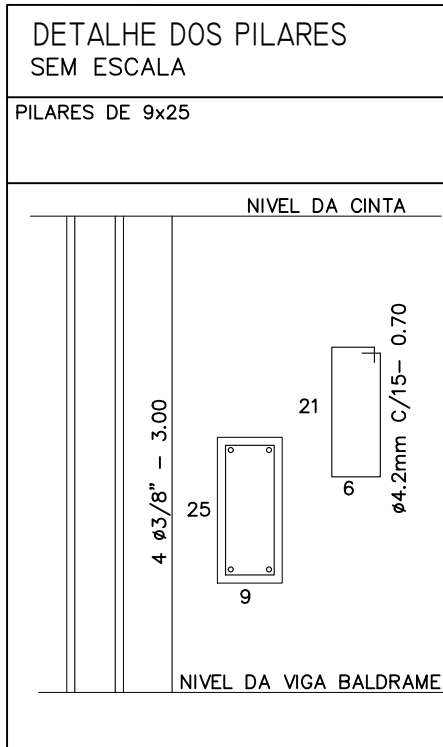
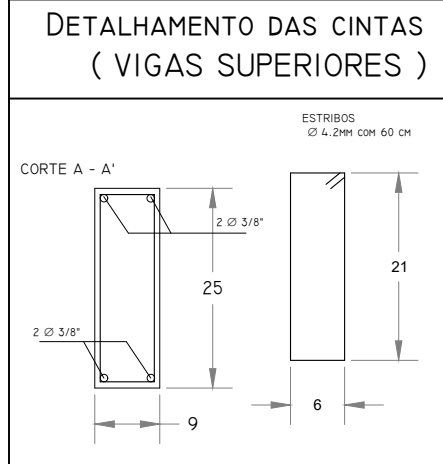

VERGAS E CONTRAVERGAS

- EM TODOS OS VÃOS DE PORTAS, JANELAS E VITRÔS
 - SESSÃO DA PEÇA COM DETALHE DA FERRAGEM
-
- PAREDES DE 1/2 TIJOLO -
DEVERÁ ULTRAPASSAR 40cm DE CADA LADO (VER DETALHE A)

DETALHE A

SEM ESCALA

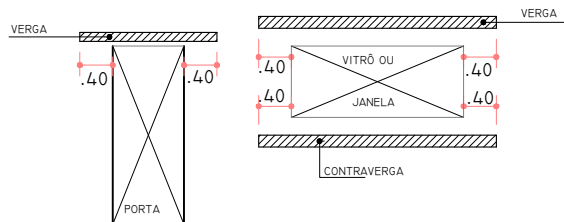

FUNDO NACIONAL DE HABITAÇÃO DE INTERESSE SOCIAL
OBJETO: Construção de Unidades Habitacionais, 2 quartos,
Autil=44,15m².

Município: Santa Rita de Cássia - BA
CNPJ: 13.880.711/0001-40
Responsável Técnico: Jéssica Guedes

ESTRUTURAL - Planta de locação de pilares e det.

ESCALA: 1/50

DATA: agosto / 2025

01/02

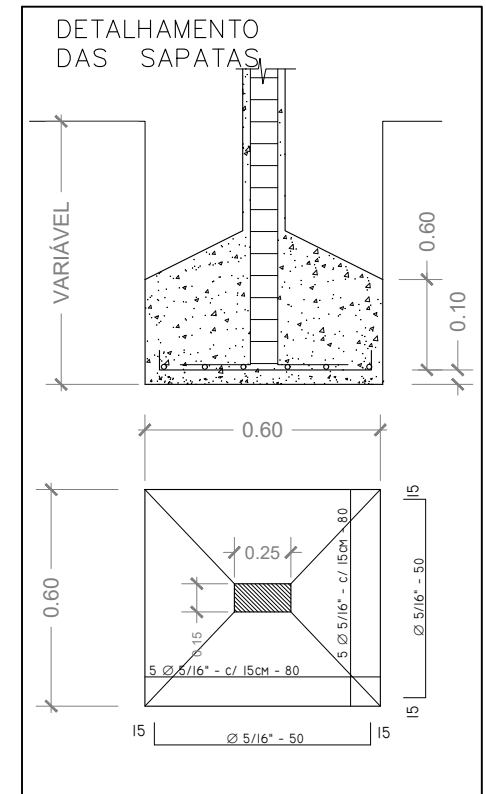
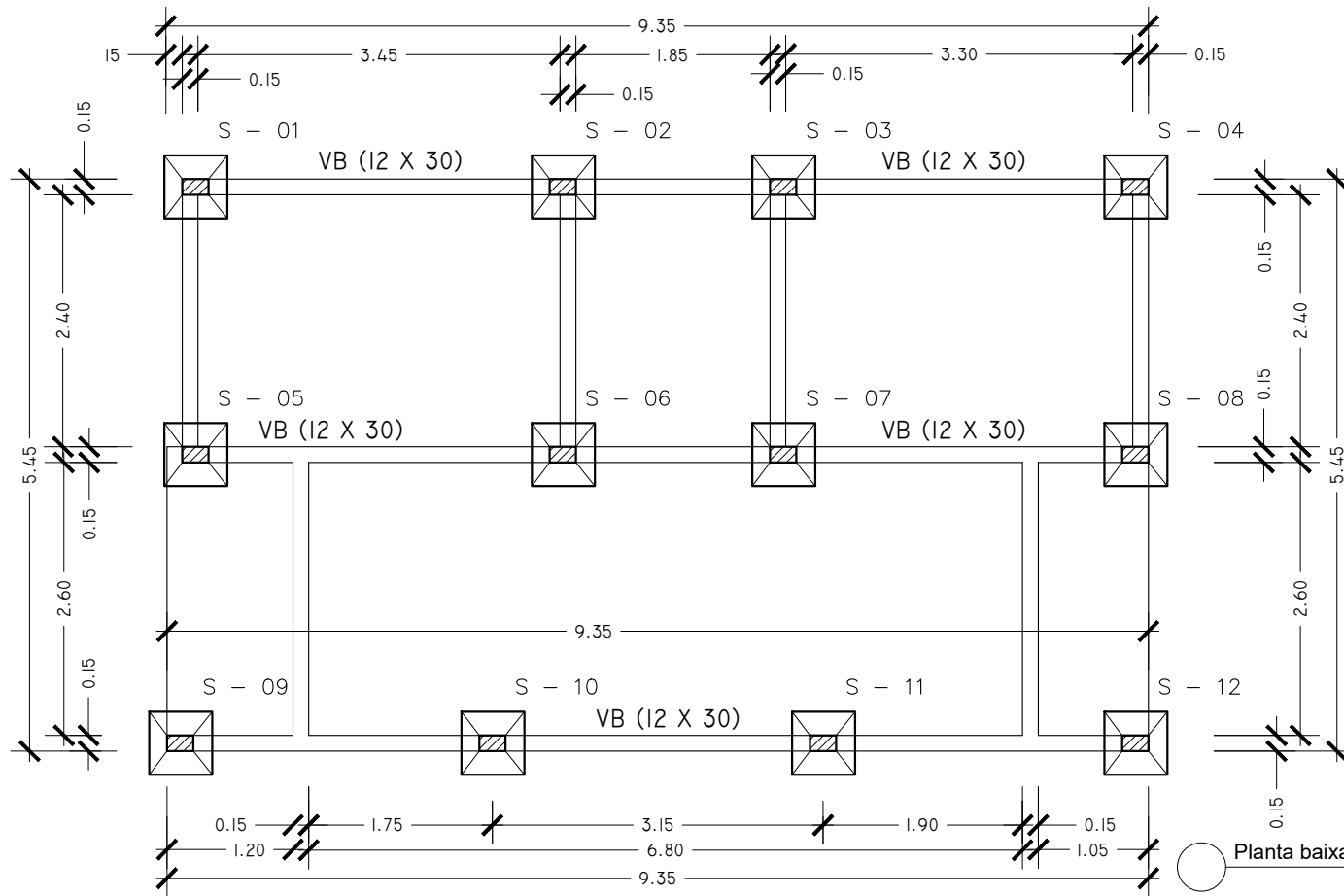

Planta baixa - Localização das Sapatas
Escala: 1/50

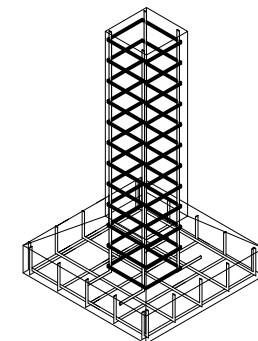
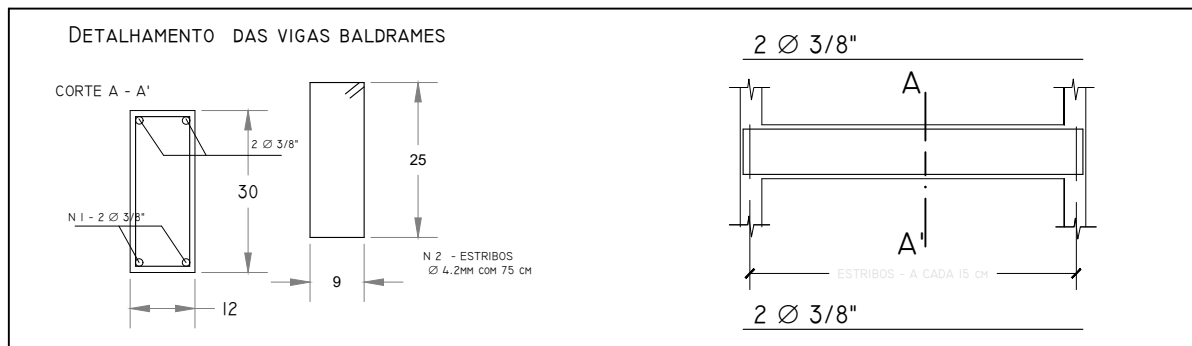

FUNDO NACIONAL DE HABITAÇÃO DE INTERESSE SOCIAL
 OBJETO: Construção de Unidades Habitacionais, 2 quartos,
 Autil=44,15m².

Município: Santa Rita de Cássia - BA
 CNPJ: 13.880.711/0001-40
 Responsável Técnico: Jéssica Guedes

ESTRUTURAL - Planta de fundações

ESCALA: 1/50

DATA: agosto / 2025

01/04

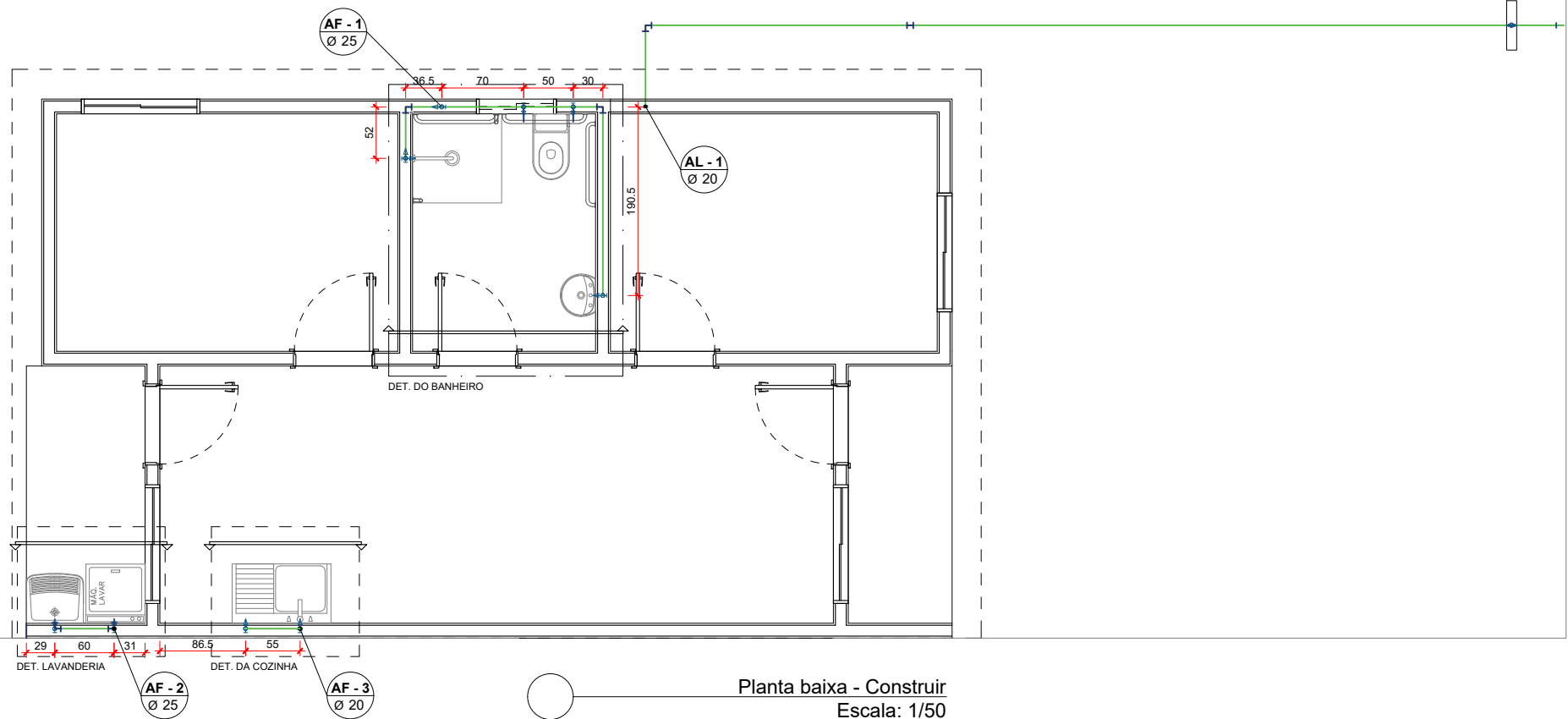

Planta baixa - Construir
 Escala: 1/50
 Área útil por UH: 44,15m²
 Área construída por UH: 50,59m²

OBS: Conferir todas as medidas no local da obra, antes da execução.



FUNDO NACIONAL DE HABITAÇÃO DE INTERESSE SOCIAL
 OBJETO: Construção de Unidades Habitacionais, 2 quartos,
 Autil=44,15m².

Município: Santa Rita de Cássia - BA
 CNPJ: 13.880.711/0001-40
 Responsável Técnico: Jéssica Guedes

HIDROSANITÁRIO - ÁGUA FRIA

ESCALA: 1/50

DATA: agosto / 2025

01/06

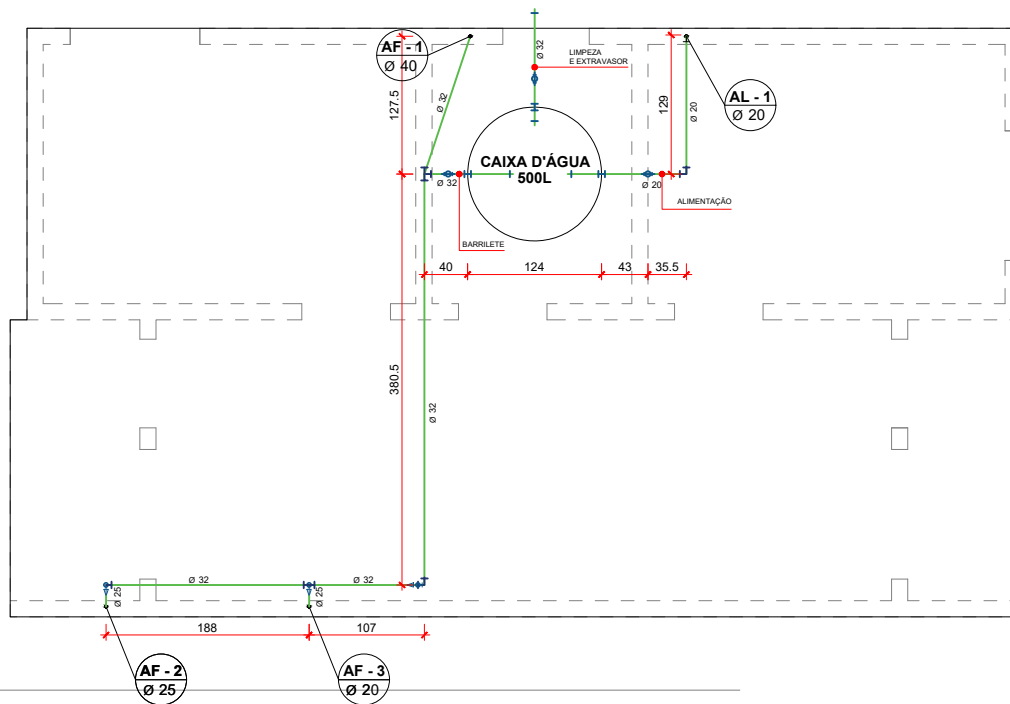

Planta baixa - Construir
Escala: 1/50
Área útil por UH: 44,15m²
Área construída por UH: 50,59m²

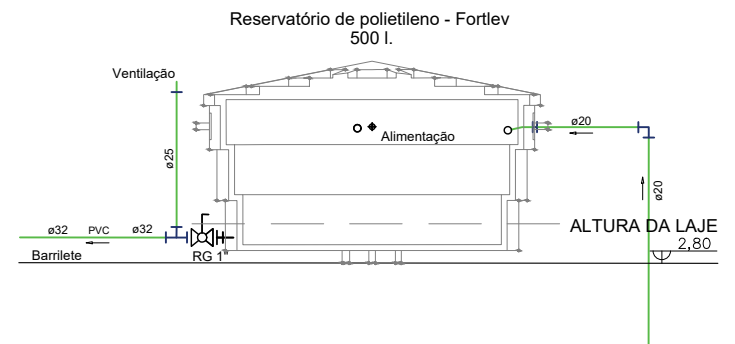
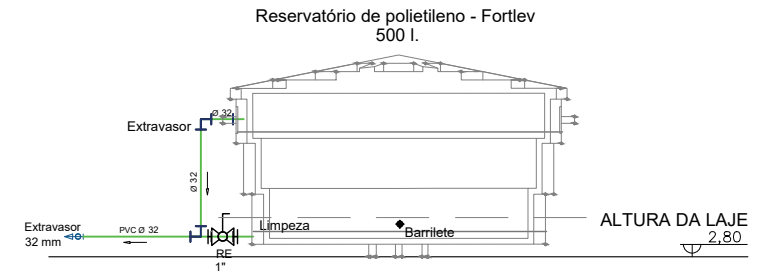

OBS: Conferir todas as medidas no local da obra, antes da execução.



FUNDO NACIONAL DE HABITAÇÃO DE INTERESSE SOCIAL
OBJETO: Construção de Unidades Habitacionais, 2 quartos,
Autil=44,15m².

Município: Santa Rita de Cássia - BA
CNPJ: 13.880.711/0001-40

HIDROSANITÁRIO - ÁGUA FRIA

ESCALA: 1/50

DATA: agosto / 2025

02/06

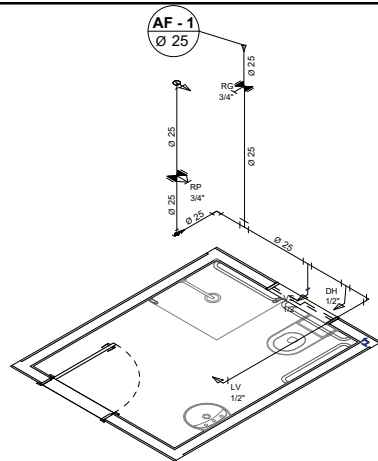

Isometria - banheiro

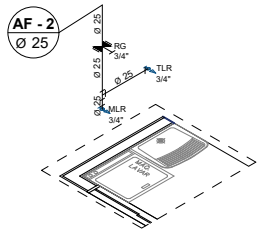

Isometria - lavanderia

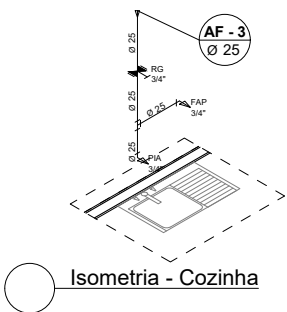

Isometria - Cozinha

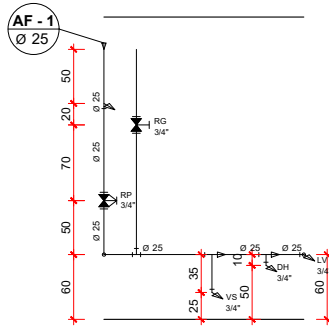

Vista - Banheiro

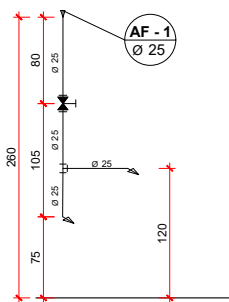

Vista - Lavanderia

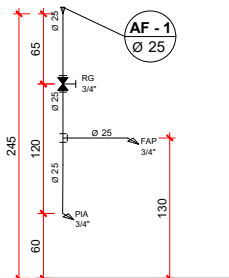

Vista - Cozinha

Legenda das indicações

DH Ducha Higiénica com Joelho de 90° - 20 mm - 1/2"
 CH Chuveiro - 25mm x 1/2"
 LV Lavatório com Joelho de 90° - 20 mm - 1/2"
 RP Registro de Pressão com PVC soldável - 25 mm - 3/4"
 RG Registro de gaveta c/canopla cromada c/PVC soldável -
 VS Vaso sanitário com caixa acoplada - 1/2"
 PIA Pia de cozinha com Joelho de 90° - 20mm 1/2"
 FAP Filtro de água potável - 1/2"
 MLR Máquina de lavar roupa com Joelho de 90° - 25mm 3/4"
 TLR Tanque de lavar roupa com Joelho de 90° - 25mm 3/4"

Legenda Detalhada

Registro de Pressão com PVC soldável - RP

Registro de gaveta c/canopla cromada c/PVC soldável - RG

Lista de Materiais

Louças e acessórios	
Chuveiro 25mm x 1/2"	1 pç
Torneira de Lavatório - 20mm - 1/2"	1 pç
Vaso sanitário com cx. acoplada - 20mm 1/2"	1 pç
Torneira de pia da cozinha - 20mm 1/2"	1 pç
Torneira de maquina de lavar - 25mm 3/4"	1 pç
Torneira de tanque de lavar - 25mm 3/4"	1 pç
Materiais	
Curva de 20mm	8 pç
Flange de 20mm	1 pç
Conj. bola com torneira 20mm	1 pç
Flange de 32mm	3 pç
Registro de gaveta com canopla cromada 32mm	2 pç
Joelho 90 soldável 32mm	4 pç
Tê soldável 32mm	3 pç
Luva de redução soldável 32mm / 25mm	1 pç
Registro de pressão com canopla cromada 25mm	1 pç
Registro de gaveta com canopla cromada 25mm	3 pç
Bucha de redução sold. longa 32mm / 25mm	1 pç
Tê 90 de redução soldável 32mm/25mm	1 pç
Tê 90 soldável 25mm	5 pç
Curva 25mm	3 pç
Joelho 90 soldável LR 25mm	8 pç
Tubo de pvc 32mm	8 pç
Tubo de pvc 25mm	8 pç
Tubo de pvc 20mm	8 pç

OBS: Conferir todas as medidas no local da obra, antes da execução.



FUNDO NACIONAL DE HABITAÇÃO DE INTERESSE SOCIAL
 OBJETO: Construção de Unidades Habitacionais, 2 quartos,
 Autil=44,15m².

Município: Santa Rita de Cássia - BA
 CNPJ: 13.880.711/0001-40

HIDROSANITÁRIO - ISOMETRIAS - ÁGUA FRIA

ESCALA: 1/50

DATA: agosto / 2025

03/06

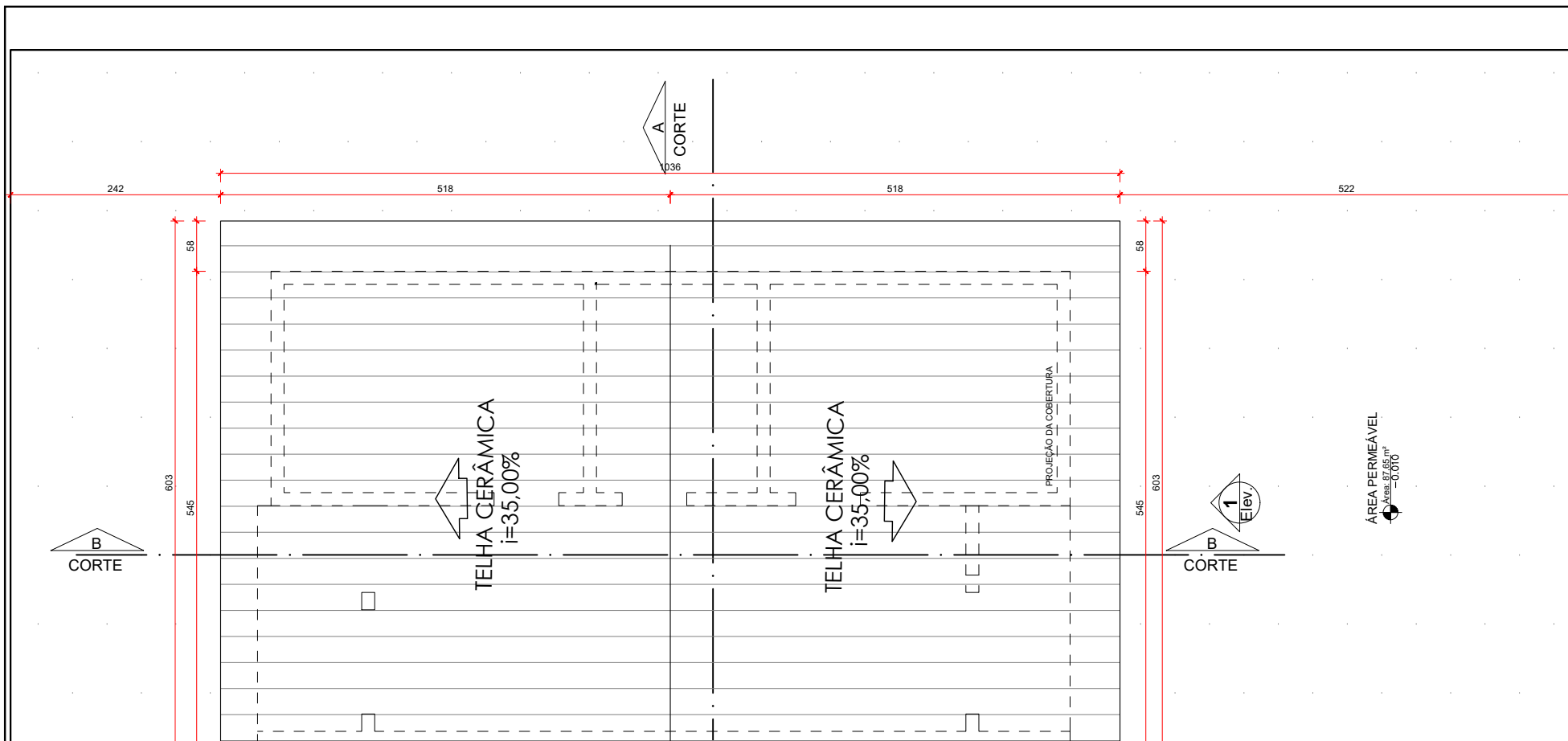

ÁREA PERMEÁVEL
 Área = 67,00m²
 i = 0,00%

Planta baixa - Cobertura e implantação
 Escala: 1/50
 Área do terreno: 144,00m²
 Área da cobertura: 56,35m²

OBS: Conferir todas as medidas no local da obra, antes da execução.



FUNDO NACIONAL DE HABITAÇÃO DE INTERESSE SOCIAL

OBJETO: Construção de Unidades Habitacionais, 2 quartos,
 Autil=44,15m².

Município: Santa Rita de Cássia - BA

CNPJ: 13.880.711/0001-40

ARQUITETÔNICO - PLANTA DE COBERTURA

ESCALA: 1/50

DATA: agosto / 2025

03/04

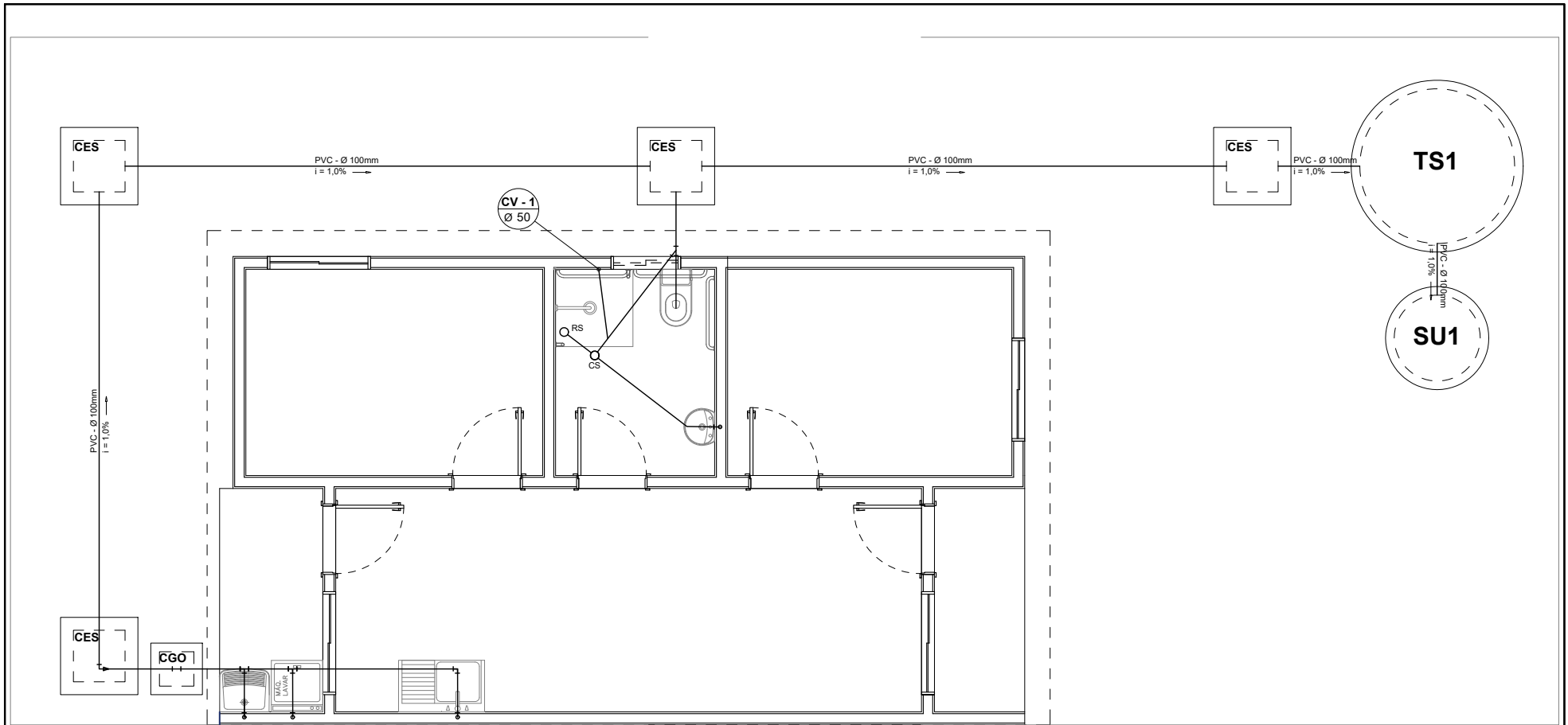

○ Planta baixa - Instalações de esgoto
Escala: 1/50

OBS: Conferir todas as medidas no local da obra, antes da execução.



FUNDO NACIONAL DE HABITAÇÃO DE INTERESSE SOCIAL
 OBJETO: Construção de Unidades Habitacionais, 2 quartos,
 Autil=44,15m².

Município: Santa Rita de Cássia - BA
 CNPJ: 13.880.711/0001-40

HIDROSANITÁRIO - ESGOTO

ESCALA: 1/50

DATA: agosto / 2025

04/06

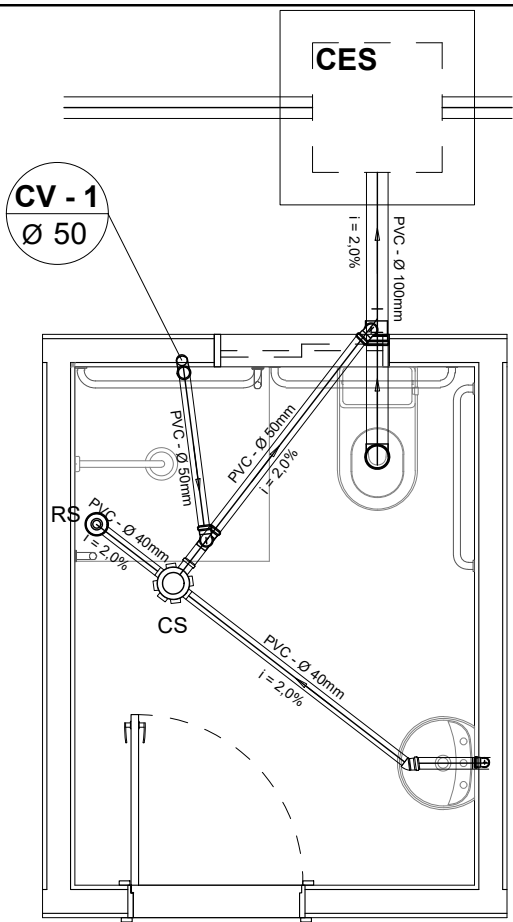

Det. Banheiro
Escala: 1/25

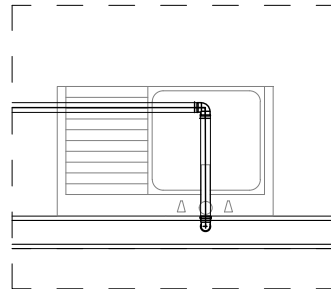

Det. Cozinha
Escala: 1/25

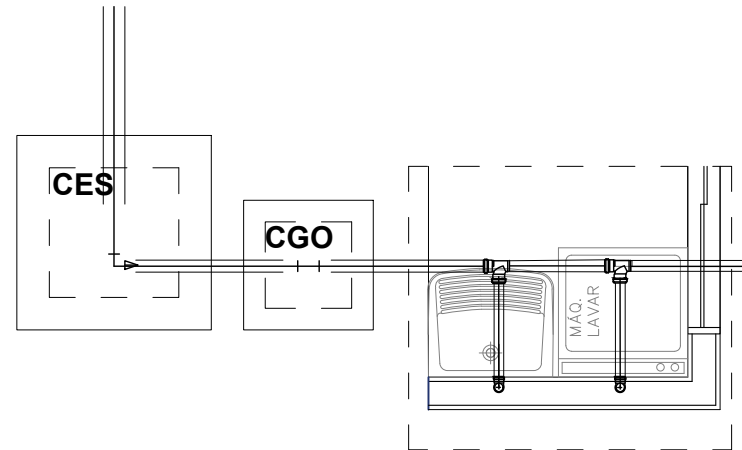

Det. Lavanderia
Escala: 1/25

LEGENDA - PONTOS DE ESGOTO

	Caixas Inspeção Esgoto Sifonada
	Caixas de Gordura
	Caixa Sifonada
	Chuveiro Residencial
	Curva 45 Longa para Esgoto Sanitário- sobe
	Joelho 45
	Joelho 90
	Lavatório de Uso Geral
	Máquina de Lavar Roupas DN 50mm
	Pia de Cozinha Residencial com Sifão 40mm
	Ramais de Ventilação
	Tanque de Lavar Roupas DN 50mm
	Te sanitário
	Vaso Sanitário c/ J90°

OBS: Conferir todas as medidas no local da obra, antes da execução.



FUNDO NACIONAL DE HABITAÇÃO DE INTERESSE SOCIAL

OBJETO: Construção de Unidades Habitacionais, 2 quartos,
Autil=44,15m².

Município: Santa Rita de Cássia - BA

CNPJ: 13.880.711/0001-40

Responsável Técnico: Jéssica Guedes

HIDROSANITÁRI - ESGOTO

ESCALA: 1/50

DATA: agosto / 2025

05/06

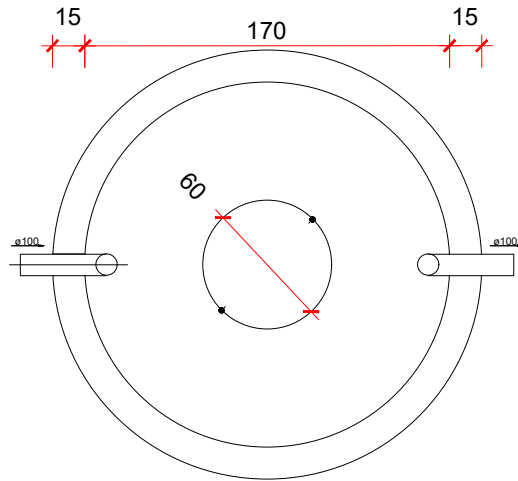

Planta baixa - tanque séptico
Escala: 1/25

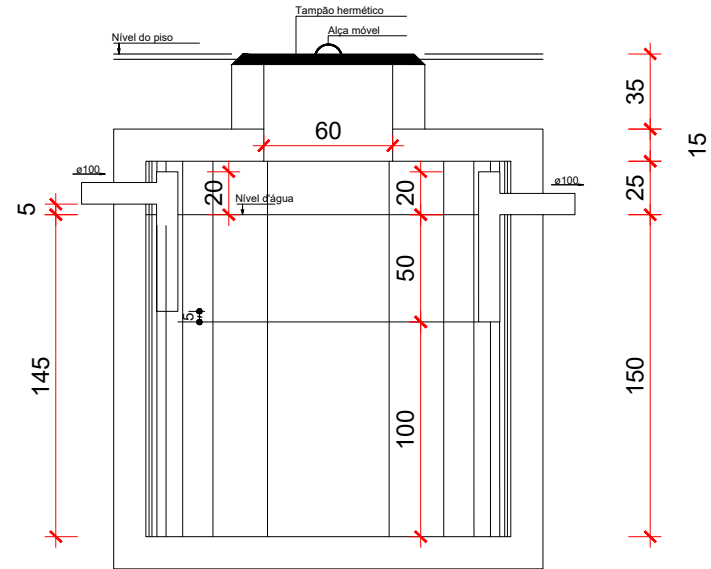

Corte - tanque séptico
Escala: 1/25

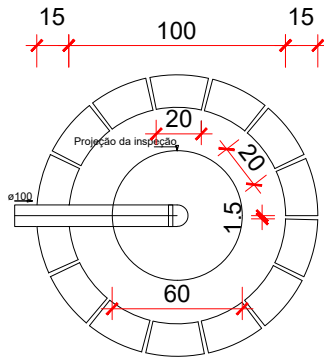

Planta baixa - sumidouro
Escala: 1/25

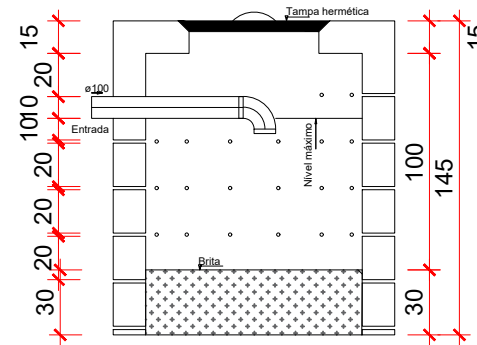

Corte - sumidouro
Escala: 1/25

OBS: Conferir todas as medidas no local da obra, antes da execução.



FUNDO NACIONAL DE HABITAÇÃO DE INTERESSE SOCIAL
OBJETO: Construção de Unidades Habitacionais, 2 quartos,
Área Útil = 44,15m².

Município: Santa Rita de Cássia - BA
CNPJ: 13.880.711/0001-40
Responsável Técnico: Jéssica Guedes

HIDROSANITÁRIO - DETALHAMNETO - ESGOTO

ESCALA: 1/50

DATA: agosto / 2025

06/06

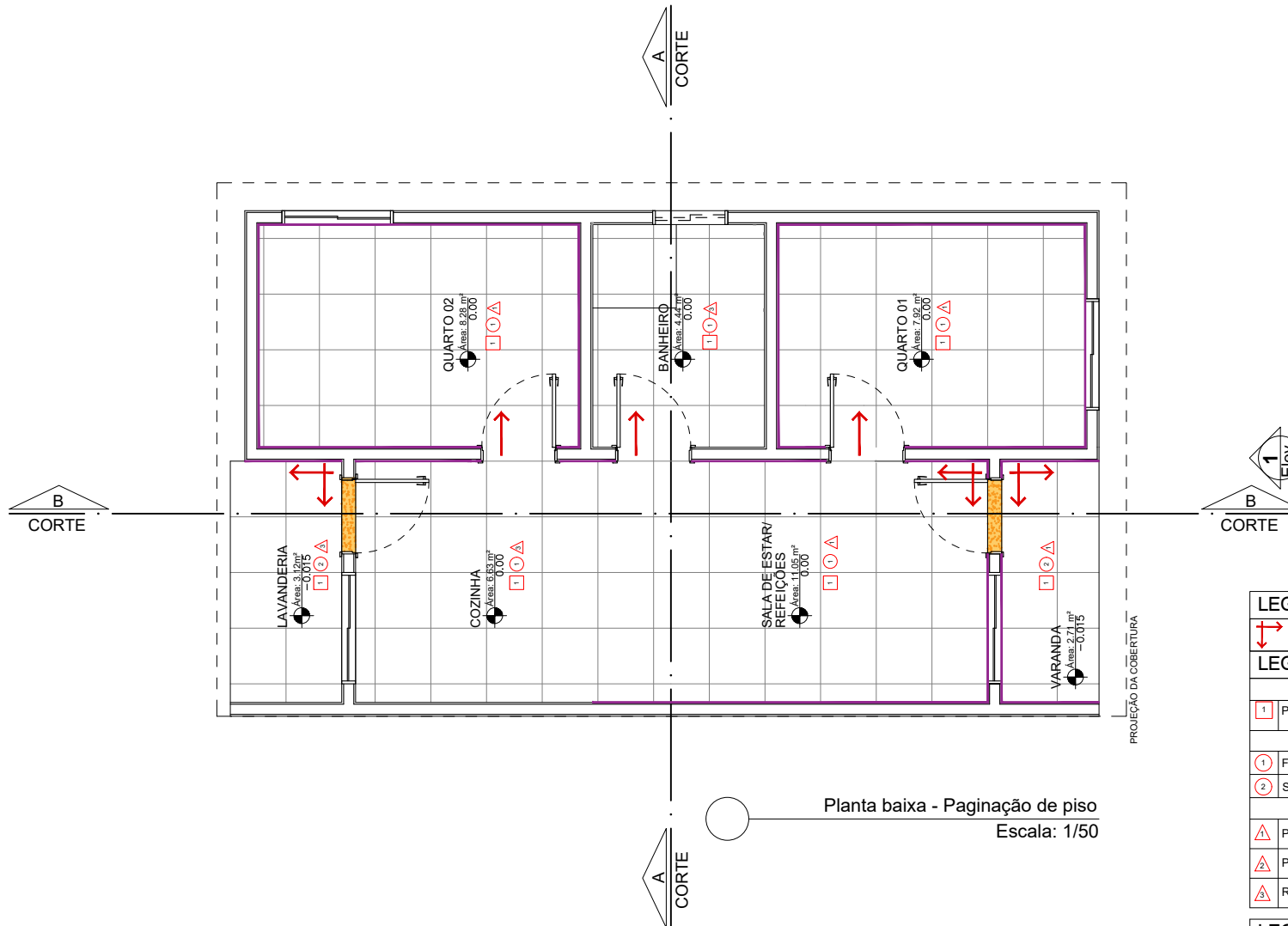

Planta baixa - Paginação de piso
Escala: 1/50

LEGENDA	
	INÍCIO DA PAGINAÇÃO
LEGENDA DE ACABAMENTOS	
PISOS	
	Piso cerâmico - PEI 4 - 44,15m²
TETO	
	Forro de gesso - 38,32m²
	Sem forro - 5,83m²
PAREDE	
	Pintura Acrilica (duas demãos) - ver memorial descritivo
	Pintura PVA (duas demãos) - ver memorial descritivo
	Revestimento cerâmico - ver memorial descritivo - 36m²
LEGENDA DE SOLEIRAS	
	Granito
QTDE	DIMENSÃO (cm)
02	80x15
LEGENDA DE RODAPÉ	
	Rodapé em porcelanato preto 10x90 H=15cm a definir

OBS: Conferir todas as medidas no local da obra, antes da execução.



FUNDO NACIONAL DE HABITAÇÃO DE INTERESSE SOCIAL
OBJETO: Construção de Unidades Habitacionais, 2 quartos,
Autil=44,15m².

Município: Santa Rita de Cássia - BA
CNPJ: 13.880.711/0001-40

ARQUITETÔNICO - PLANTA DE PAGINAÇÃO DE PISO

ESCALA: 1/50

DATA: agosto / 2025

02/04